EDICION DE 22 PAGINAS
PRECIO EN TODO EL PAIS
30 CENTAVOS
N.o 3,392.

LA NACION

AGUSTINAS 1253 - 1269
TELEFONO INGLES 3113 - 3114
SANTIAGO DE CHILE, JUEVES 29 DE ABRIL DE 1926.
SUSCRICION: Por un año, $ 90.— Por 6 meses, $ 48
Por 3 meses, $ 26.— Por un año, extranjero, $ 150

El Peregrino
SERA
LA MEJOR
PRODUCCION DE 1926

LA MODA ACTUAL

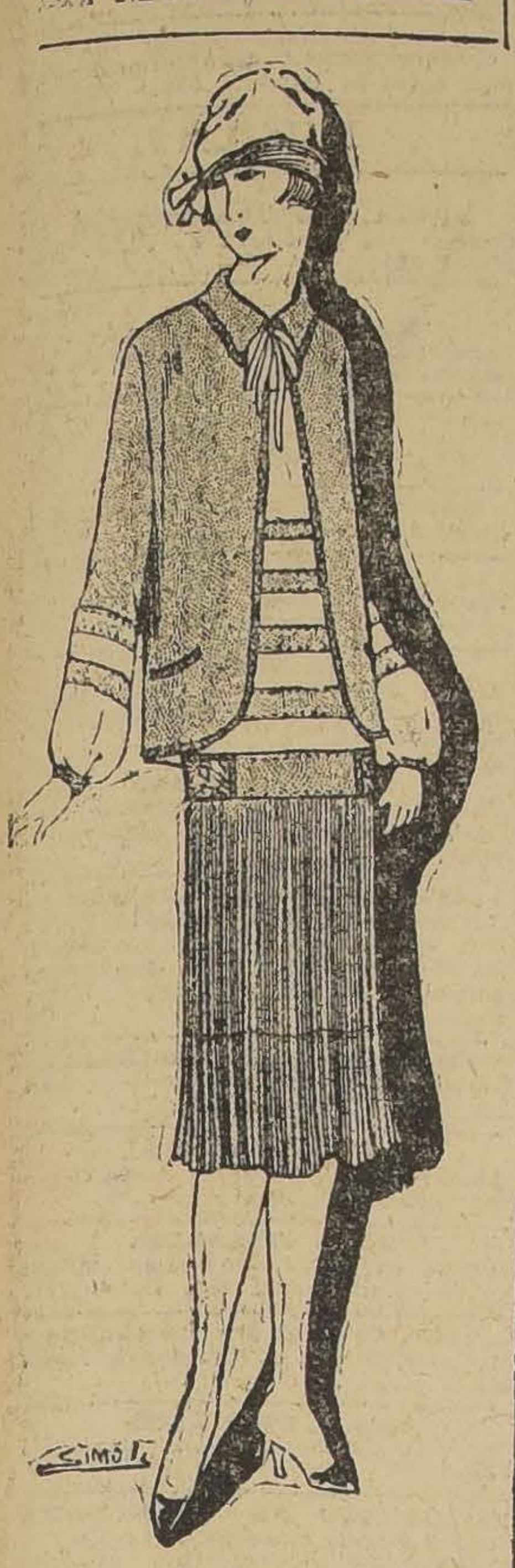

ES MUY GRACIOSO Y ELEGANTE ESTE "ENSEMBLE" EN TOILALGA Y CREPELLE ROSA, CON LA FALDA FINAMENTE PLISADA

"IDEAL Y CARNE"

OCASION
MUEBLES
Dormitorios, Comedores, Salones, Roperos, Peinadores, Veladores, Aparadores, Mesas, Escritorios, sillas, etc.
Catres de bronce y fierro con bronce.
Planos alemanes distintas marcas. Victrolas Víctor, Sonora, Pathé, etc., etc.
PRECIOS REBAJADOS
SAN DIEGO 460
Frente a la Plaza Almagro
"EL AGUILA"
29—A.

El mejor jabón
ERA — ES
Y SERA SIEMPRE
BORAXOL
(M. R.)

CAJA de CREDITO
POPULAR
TEATINOS ESQUINA
MAPOCHO
Recibe alhajas, ropa, objetos, etc., cobrando la mitad del interés de las agencias particulares.
Préstamos al 1½%
mensual
29—A

LA SAN JUAN DE DIOS
Pone en conocimiento del público, que ha trasladado definitivamente sus oficinas, a
DELICIAS 755

ALIMENTE SU GUAGUA
CON ALIMENTO CHILE
(M. R.)
(Contiene harinas nutritivas, Cacao desgrasado, Fosfatos y Lactosa).
El alimento que asegura a usted el buen desarrollo de su nene.

LA SITUACION ACTUAL EN LA INDIA

Los disturbios producidos por el choque de las diversas religiones practicadas en el país.—El indoísmo y el islamismo son las religiones que, por encontrarse ampliamente difundidas, son más a menudo causa de graves desórdenes

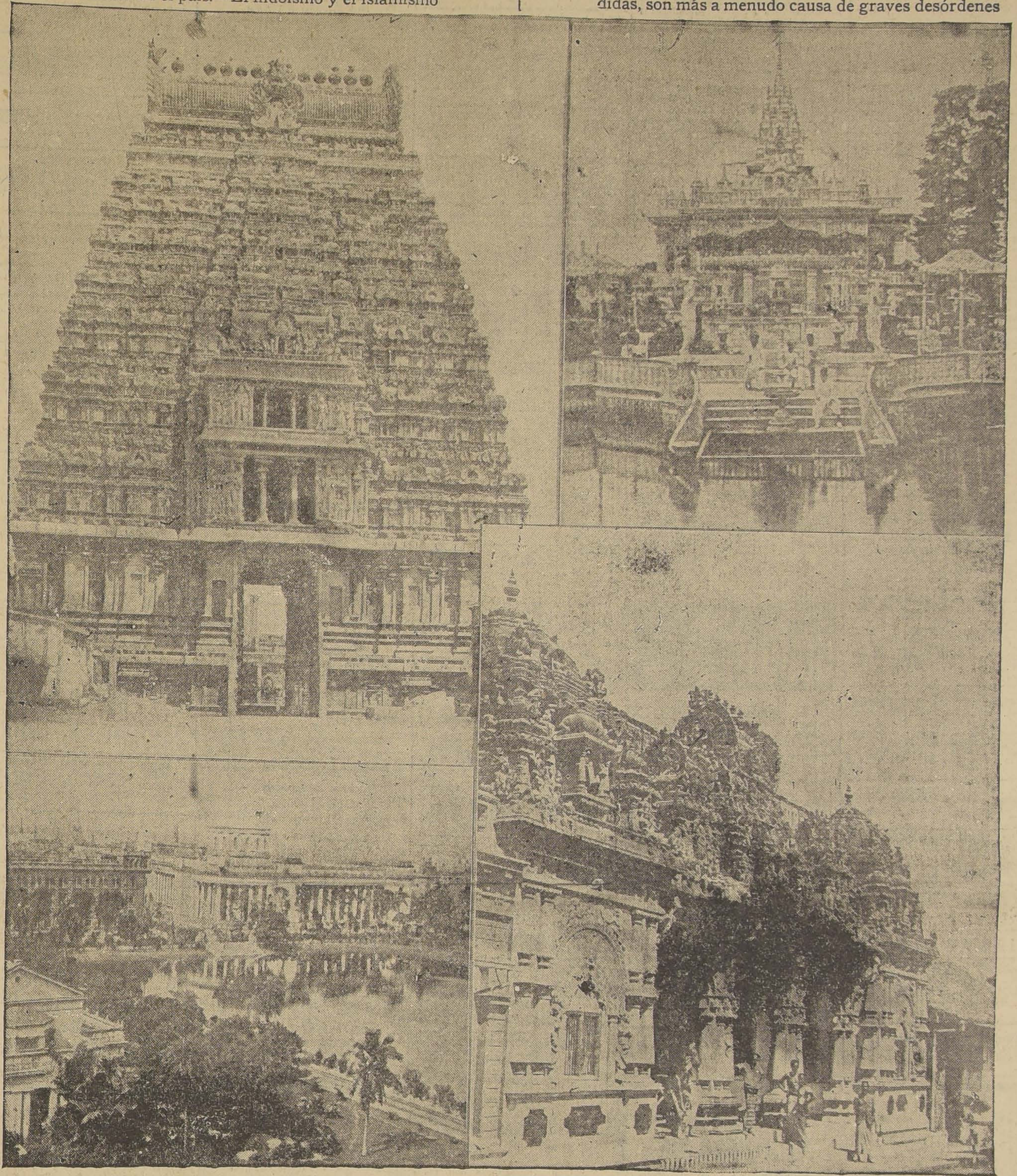

ARRIBA, A LA IZQUIERDA: — LA PAGODA DE SHIRANGHAM, EN TRICHINOPOLIS. — A LA DERECHA: — TEMPLO YAINO EN CALCUTTA. ES UNO DE LOS MAS RICOS Y MAS HERMOSOS DE LA INDIA.—ABAJO, A LA IZQUIERDA: — PLAZA DE DALHOUSIE EN CALCUTTA. — AL FONDO SE VE LA OFICINA CENTRAL DE CORREOS. — A LA DERECHA: — TEMPLO BUDISTA EN COLOMBO, FAMOSO POR SU ORNAMENTACION ESCULTORICA.

Las últimas informaciones de la India anuncian que ha empeorado la situación producida por los disturbios religiosos. El choque casi permanente entre los individuos de distintas confesiones religiosas ha asumido en los últimos tiempos caracteres de gravedad, por haberse llegado a conflictos armados, que han sido causa de una verdadera paralización de todas las actividades en algunas regiones de ese país.

El caso no es nuevo. El gran número de religiones que se practican en los diversos estados hindúes ha sido constantemente motivo para que se produzcan estos conflictos, si bien es cierto que jamás la situación había llegado a la gravedad que asume en estos instantes. Como decimos, en la India se profesan diversas religiones. Además del islamismo, y sin contar con las distintas sectas cristianas, hay el brahmanismo, el vedismo, el budismo y el neobrahmanismo, o indoísmo amén de numerosos sikhs, yainos, parsis, judíos y animistas.

La más difundida de todas estas religiones es el neobrahmanismo o indoísmo, que ha hecho ya casi desaparecer el budismo de la mayor parte de las religiones do la India, a excepción de Ceilán, donde aún conserva verdadera importancia. Esta religión es producto de la reacción bracmánica, que ha dado como fruto un conjunto incoherente de creencias extraordinarias y prácticas caprichosas. Es una mezcla del brahmanismo védico y de ciertas partes del budismo, del cual ha tomado la organización monacal de sus bonzos.

Las figuras principales de dicha religión son Brahma, Vichnú y Siva, que forman la "trimurti" o trinidad india. El primero de estos personajes es una especie de presidente honorario, lleno de pasiones humanas, y a quien las bellas "apsara" o ninfas bracmánicas le hacen perder toda dignidad y aún el fruto de sus actos de virtud. Se le venera poco, porque su influencia es pequeña. Brahma tiene por esposa a Saravati, que es la diosa de la elocuencia y de la sabiduría.

Vichnú y Siva son tan importantes que cada uno de ellos ha dado nombre a dos divisiones: el vichnuísmo, que domina en el norte, y el sivaísmo, esparcido por el sur. Vichnú es el alma universal, el creador, del cual viene toda vida y toda vida vuelve a él. Pero también es destructor, y sus funciones son tantas que se ve obgado a pasar por numerosas encarnaciones para cumplirlas. En la forma de Krishna, tiene 16,000 esposas y 180,000 hijos.

Siva es el dios de los sacrificios y de los ascetas; pero es especialmente el destructor, lo que no le impide ser el médico y productor, porque si destruye es para reproducir. Su esposa es Parvati, que a veces lleva el nombre de Kali y entonces es diosa del mal y de la destrucción.

Después de las tres personas de la "trimurti", viene una serie innumerable de dioses de todas formas y para todas las circunstancias sin contar los genios y los demonios. No hay indoísta que pueda conocerlos a todos, como no sea algún bracman ilustrado.

Esta religión, por más complicada e incoherente que sea, se halla fuertemente arraigada en la India e íntimamente ligada a su organización social. Las ceremonias religiosas se dividen en dos partes, una secreta y la otra pública. La primera, presenciada solamente por los sacerdotes y algunos individuos privilegiados consiste en lavar la imagen del dios con aguas especiales o con leche, ofreciéndole flores, perfumes y arroz, sacrificándole luego cabritos, que con el arroz hacen la base de una comida para después de la ceremonia.

La parte pública es la exposición, en una procesión, de la imagen del dios llevada en un palanquín o en un carro, al cual se unen a veces fervientes devotos; bracmanes, cantores, músicos y aún bayaderas le sirven de cortejo en medio de la multitud prosternada; a veces se hacen de noche estas procesiones, a la luz de las antorchas.

Es célebre, por las horribles escenas que se desarrollan en ella, la procesión del dios Jaggernaut, cuyo pesado carro aplasta o revienta bajo sus ruedas a los fanáticos que, precipitándose debajo de ellas, creen encontrar a la vez la más gloriosa muerte y la eterna bienaventuranza. Además de ésta, hay otras fiestas en que la licencia y el tumulto llegan a su más alto grado.

No es extraño que estas creencias, tan contrarias a las del islamismo, produzcan choques con los mahometanos, principalmente en las ceremonias públicas. Estos choques han llegado en los últimos días a tal estado de gravedad, que las fuerzas de policía no han bastado, y se ha pedido que intervengan, para resguardar las vidas y propiedades, los elementos militares. Según se anuncia, se ha llegado hasta presenciar una verdadera lucha de guerrillas dentro de algunas ciudades, principalmente en Calcutta y otras de las más pobladas, agregándose que los hospitales están llenos de heridos a causa de los desórdenes. Se ha producido por el mismo motivo una gran escasez de alimentos, y la mayor parte de las faenas se encuentran paralizadas.

Mueblería
Colón
56 — BANDERA — 58
GRANDES REBAJAS DE PRECIOS
NUEVO Y ESPLENDIDO LOCAL

¡OH, MARGARITA!

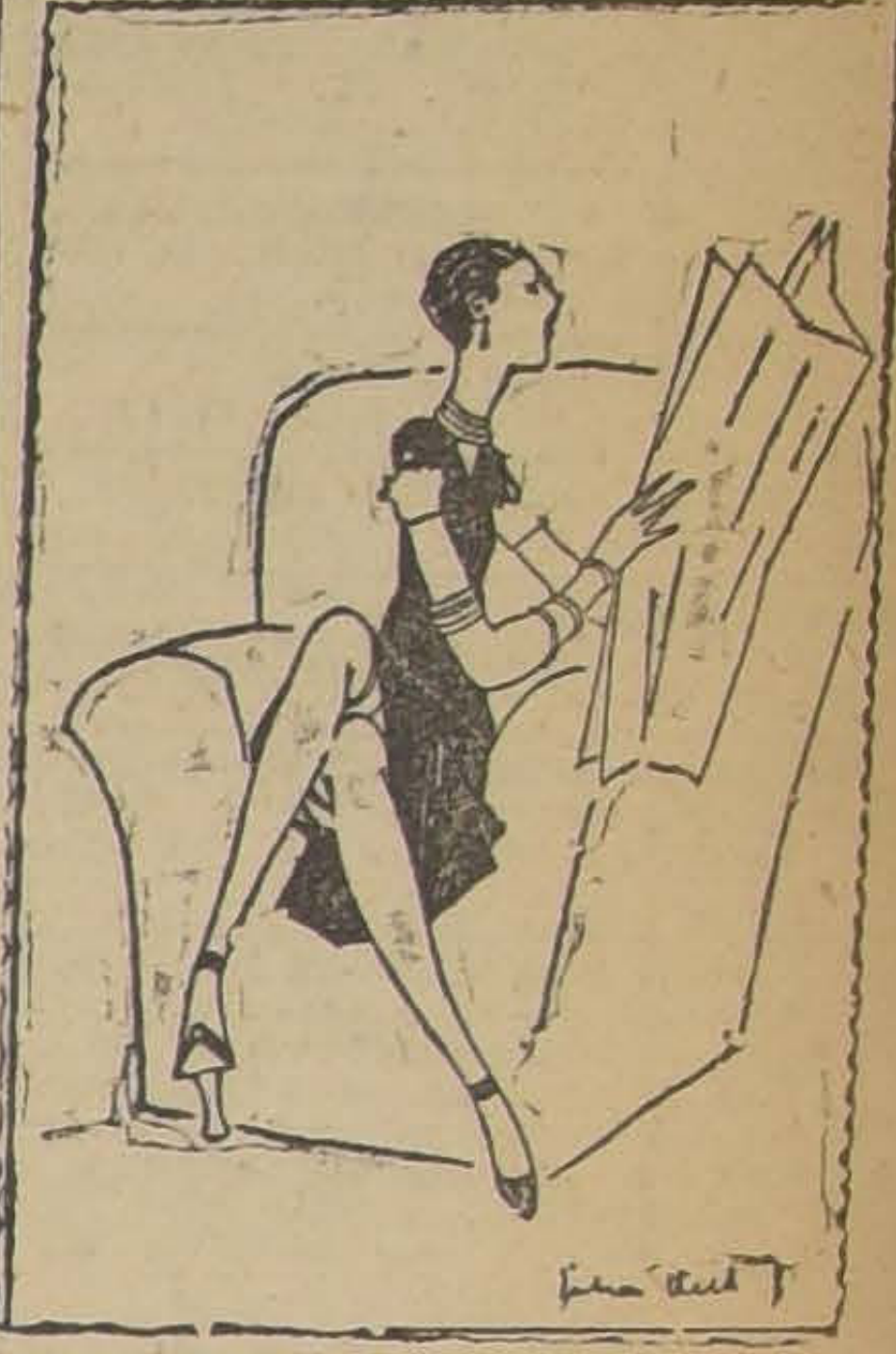

MARGARITA DICE QUE LA NIÑA DEL AÑO DOS MIL, SE ENCONTRARA EN LOS DIARIOS CON LOS MISMOS ASUNTOS DE HOY: EL ESTATUTO Y EL PROBLEMA DE TACNA Y ARICA...

La preferida

Cuento por PIERRE WOLF

Elena. — Habla; sé sincero. Si no me amas ya, ten el valor de decírmelo. No me hagas padecer más. ¡Ya he sufrido demasiado! ¡He llorado mucho!

No te ocupes más de mi amor. No te preguntes lo que será de mí. Todo pasa. Me lo has repetido cien veces.

¡No, por Dios! ¡No me mires con los ojos preñados de lágrimas! Ya sé que lloras con gran facilidad. No me representes esa comedia lamentable.

Vamos, querido. ¿No querrás que caiga enferma? Me engañas, pero no eres malo.

Pablo.—...

Elena. — Estoy segura de que harías los mayores sacrificios para evitarme una contrariedad.

Pablo.—...

Elena. — Sé franco. Quiero la verdad. Dime: "Ya no te quiero, Elena; amo a otra".

Sería tan sencillo... ¿No? Prefieres callarte... Y mientes. ¡Sí, mientes! ¿A qué mentir, querido? Mientes muy mal. Cuando inventas una de tus historias, me río, y tú eres dichoso. No adviertes la pena que tengo.

Pablo.—...

Elena. — ¡Habla! ¡Habla! ¡Siete años unidos!... ¡Ha sido poco para mí, pero para ti!... ¡Abandoname! ¡Márchate! ¡Cuánto voy a echarte de menos!...

Pablo.—...

Elena.—No llores. Vamos, cuéntame... ¿Es bonita? ¿Más bonita que yo?

Pablo.—...

Elena.—¿No? ¡No me lo explico entonces! ¿Rubia? ¿Morena? Morena. ¡Me lo figuraba! Nunca te han gustado las rubias.

Pablo.—...

Elena.—No llores. ¿Quieres que vaya a buscarla? Le diré: "Se lo entrego a usted, señora". Pero si un día estuviese enferma, muy enferma, te llamaría y vendrías en seguida. Me parece que me quieres más cuando sufro.

Pablo.—...

Elena.—No tengas cuidado. No tiene nada que temer. La he amenazado muchas veces sin conocerla; pero no la guardo rencor. Ni a ti tampoco. ¿Es mujer de mundo? ¿Inteligente?

Pablo.—...

Elena.—Claro; no sabes. Sin embargo, la deseas. ¡Pero ten cuidado! No eres viejo, pero tampoco muy joven. Temo por ti. ¿Que no tienes miedo? Yo tengo treinta años. ¿Es artista? ¡Mucho cuidado!Las artistas fingen en la vida tanto como en la escena.

Pablo.—...

Elena.—Imagínate que llevamos ya tres años separados. Cuéntame tus alegrías o tus penas. ¿Prefieres callarte? Haces mal. Yo estoy tan tranquila... ¿Por qué había de acusarte? No tengo ningún derecho sobre ti. Sería estúpido. Me has engañado, me engañas... También yo te habré engañado tal vez; pero no me acuerdo.... porque sólo pienso en tus infidelidades.

Pablo.—...

Elena.—No sonrías. ¿Te acuerdas del viaje que hiciste hace dos meses? Bruscamente me anunciaste que te ibas a Londres, pretextando un asunto urgente. En diez minutos hiciste la maleta y te fuiste, sin reparar en mis sollozos. ¡Qué prisa tenías! ¿Te esperaba en la estación, verdad?

Pablo.—...

Elena.—¿No te esperaba? ¡No mientas! Te vi en el andén con ella. Tú no me viste. Estabas demasiado inquieto y nervioso para verme. ¡Qué pronto me vas a olvidar!...

Pablo.—...

Elena.—No llores, no protestes. Me agrada tu silencio. Es la primera vez que me pareces sincero. Vas a perder tu perla. No hablo de mí, hombre. Me refiero a la perla de tu corbata, que se te está cayendo. ¿Te acuerdas un día que te devolví todas las alhajas que me habías dado? Mucho debía de quererte. Ahora no te las devolveré.

Pablo.—...

Elena.—¿Te ríes? ¿Conservas mi retrato en tu cartera?

Pablo.—...

Elena.—No, no me lo enseñes; rómpelo. Cuídate. No tienes buen aspecto. Fumas mucho. Tira ese cigarro. Y ahora nos vamos a despedir. Sí, puedes darme un beso. ¡Te lo permito! ¡La una de la madrugada! ¡Qué tarde!

Pablo.—...

Elena.—¿Qué dices? ¿Qué quieres quedarte aquí? ¡Estás loco! ¡Ahora mismito te vas! Un buen paseo te sentará bien. ¡Por última vez mirarás mis balcones y me enviarás el último beso!.

Pablo.—...

Elena.—Sí. Los dos tenemos razones para separarnos. Tú ya no me amas; no sientes por mí más que un gran afecto. Si fuera más vieja eso me bastaría. ¡Adiós! ¡Vete, te digo! Yo también te he engañado. ¿Cuándo? Hace mucho tiempo. Una sola vez, te lo juro,

Pablo.—...

Elena. — ¡Adiós, querido! Tu bastón, tu bufanda. ¿Pero qué haces? ¿Insistes en quedarte? !Pablo vete! ¡Te aguarda la otra! ¡No pretenderás seguir conmigo después de lo que te he dicho! ¡Te he engañado! ¿No oyes que he querido, que quiero a otro hombre? ¿Es que no tienes dignidad? ¡Pablo! ¡Pablo!...

P. W.

¡Qué rápida y completamente se cura la caspa con DANDERINA!
[illegible] M. R.: a base de salicilatos.

CLUB MILITAR
Cítase a junta general de socios para el Martes 11 de Mayo a fin de tratar de la reforma de los Estatutos de la Sección Seguro de Vida y algunos asuntos internos del Club.
EL DIRECTORIO

«La Riojana»
M. R.
ESTADO 64—72
Alfombras, Linoleums, Tripes, Guardas de Alfombras y Linoleum, Pisos para Sofáes y cama. Felpudos de coco, Tapices de Brocatos, Felpas, Gobelinos, Popelinas y Cretonas. Confeccionamos cortinajes en todos estilos.
PRECIOS SIN COMPETENCIA
BLANCO HERMANOS Y COMPAÑIA

Por viaje al Extranjero
VENDO GRAN AVISO LUMINOSO
NEGOCIO ACREDITADO Y PRODUCTIVO — PRECIO DE OCASION — RECOMENDADO A PERSONA ACTIVA.
Tratar: MOLINA 330

GUIA PROFESIONAL

ABOGADOS

ROBERTO CRUZ
Causas criminales. Morandé 440.

LUIS ALBERTO CASTRO
Morandé 291. Oficina 54.

FEDERICO DUNCKER BIGGS
Huérfanos 833. Altos Banco Germánico. Teléfono 295.

FERNANDO GUZMAN VERGARA
Agustinas 1148. Of. 27. Teléfono 3087.

HECTOR ARNALDO GUERRA
Causas civiles y criminales. Galería Alessandri 24. Tel. 4352.

OSVALDO HEVIA
Morandé N.o 244. Casilla 1831.

RAMON SEGUNDO JIMENEZ
Abogado. Galería Alessandri 17.

BERNARDINO LEIVA
OTTMAR STEGMAIER
Bandera N.o 537. Casilla 2068.

MANUEL MERINO ESQUIVEL
Agustinas 1116. Teléfono 2077. Casilla 2407. De 10 a 12 y 4.30 a 6.30.

ARTURO FERNANDEZ PRADEL
Atiende provisionalente su clientela en **HUERFANOS 1153, oficina de don OSVALDO GARRETON**

NICOLAS MARAMBIO MONTT
San Antonio 570. Casilla 2699. — Asuntos civiles, especialmente mineros.

VICENTE MOLINOS GAETE
Agustinas 1148. Teléfono 2110. De 10 a 12 y 5 a 7.

BERNARDO MUÑOZ LATORRE
Causas civiles y criminales. Huérfanos 761.

ENRIQUE MATTA FIGUEROA
PEDRO AVALOS BALLIVIAN
Abogados. Agustinas 1148. Casilla 1672.

ROBERTO DE PETRIS
Galería Alessandri 26 A. Teléfono N.o 156. Casilla 4044.

ANTONIO PLANET O.
Especialmente cuestiones comerciales. Estudio: Estado 91. Casilla 4034. Teléfono 1137.

LUIS MANUEL RODRIGUEZ
Abogado. Amunátegui 225.

SALAS ROMO HNOS.
LUIS Y VICTOR SALAS ROMO
Compañía 1325. Teléfono 1527. Casilla 2231.

ANIBAL ROGEL ARRIZAGA
LUIS MORALES ZUAZNABAR
Abogados. Bandera 552. Casilla 2996. Teléfono 2177.

HUBERTO SALGADO
Criminalista. Causas civiles, nulidades matrimonios. Anticipa fondos. San Pablo 1417.

LISANDRO SANTELICES
Abogado. Huérfanos 1112, oficina 15, altos Banco Nacional. Teléfono 831.

HUMBERTO YAÑEZ VELASCO
Morandé 322. Teléfono 1614.

MEDICOS

Dr. ALCAINO
Estudios Europa. Oídos, nariz, garganta, vías lacrimales. Especialista Hospital Salvador y Niños. 3 a 6. Dieciocho 314. Teléfono 257.

Dr. ARTURO ALBERTZ
Enfermedades señoras. San Antonio 275. De 3 a 4. Teléfono 4026.

Dr. CARLOS D. AGUIRRE
Especialmente vías urinarias, venéreas, sífilis. Carmen 191. Consultas: 5 a 7.30 P. M.

Dr. AMENABAR OSSA
Oculista. 14 años Europa, 2 años médico-director Hospital Ojos Condado Stanford (Inglaterra). 21 de Mayo 578. De 2 a 4. Teléfono 602.

INSTITUTO DE SALUD
Cisterna (Población Nueva España) Destinado al diagnóstico y tratamiento de las enfermedades nerviosas y mentales. Dirigido por el doctor Fontecilla. Santiago, Delicias N.o 1626. Electricidad médica, baños, etc.

Dr. LEONCIO ANDRADE
Medicina general. San Diego N.o 81. De 3 a 5. Teléfono 4528.

Dr. ARNELLO
Cirugía, anestesia general, venéreas. García Reyes 17. De 12 a 3. Hospital San Vicente 4—6.

Dr. ITALO ALESSANDRINI
Cirugía y ginecología. Consultas de 1 a 3. Merced 322. Teléfono 3555.

Dr. BUNSTER
Ayudante clínica ginecológica. Cirugía. Enfermedades señoras. Santa Rosa 86.

Dr. BORQUEZ SILVA
Estudio Europa. Pulmón, corazón, estómago, intestinos. Rayos X. 3 a 6. Arturo Prat 80. Teléfono 19, Matadero.

Dr. RIFFO BUSTOS
Estudios Europa. Medicina interna. Preferentemente corazón y estómago. De 2 a 5. Cochrane 182.

Dr. BISQUERT
Vías urinarias, sífilis. Moneda N.o 859. 3 a 6. Casilla 958.

Dr. BRONFMANN

Estudios en Europa. Ayudante clínica quirúrgica. Hospital San Vicente. Cirugía. Enfermedades señoras. Venéreas. 4-6. Cienfuegos 68. Teléfono 3457.

Dr. RAMON BRIONES C.
Cirugía. Enfermedades señoras. Catedral 1165. 5.o Piso de 5-6. Residente Hosp. San Vicente, 2-4.

Dr. ROBERTO BALTRA G.
Ausente en Europa.

Dr. BEAUMONT
Ayudante cirugía. Ginecología. Hosp. Salvador. Claras 150.— Teléf. 93, Santa Elena 3 a 5.

Dr. BULNES
Medicina interna, especialmente pulmón. Rayos X. De 3 a 4. Compañía 1378. Teléfono 98, Palma.

Dr. BRAGA CASTILLO
Regresó Europa. Rayos X. Medicina general, niños: 9 a 10, y de 1.30 a 4.30. Merced 136. Teléfono N.o 1393

Dr. BARRENECHEA

Oculista. Especialista oídos, nariz, garganta. Huérfanos 801. Regresó. De 9 a 12 y 3 a 6.

Dr. BARAÑAO GAZMURI
Ayudante ginecología. Hospital Salvador. Cirugía. Enfermedades señoras. Sífilis. Lira 988, de 3 a 6.

Dr. MARIANO BAHAMONDE RUIZ
Cirugía, ginecología. 1 a 3. Cochrane 66. Domicilio, Delicias 1230.

Dr. ALEJANDRO BRAVO G.
Cirugía general. Medicina aparato digestivo. Compañía 2165. Teléfono 4073. De 1 a 3. (Llamados nocturnos).

Dr. SANTIAGO BARRENECHEA
Oculista. Ahumada 11. Consultas: 2 a 5.

Dr. F. CASTAÑEDA IGLESIAS
Ex-médico Hospital Niños, Compañía 1839. Teléfono 954. De 1.30 a 3.30.

Dr. HECTOR CORONA T.
Bronquios, pulmón. Asma. Trasladóse Delicias 938, frente Ahumada. 1 a 2 y 4 a 6.

Dr. ALDO CONTRUCCI
Estudios Europa. Medicina interna. Sífilis. Nataniel 142. 2.30 a 4.30. Jefe clínica profesor Breckmann. Teléfono 3340.

Dr. EDUARDO CRUZ COKE S.
Medicina interna. Merced 305. De 4.30 a 6.30. Teléfono 4905.

Dr. LEONIDAS CORONA T.

REGRESO DE EUROPA
Laboratorio Clínico: Delicias 868
Teléfono 2483
REACCION WASSERMAN
Química. Bacteriología
AUTO-VACUNA

Dr. LEON CHONCHOL
Medicina general. Rayos X. Sífilis, piel, venéreas. Gálvez 61. Consultas 2 a 5.

Dra. JUANA DIAZ MUÑOZ
Especialista enfermedades señoras y niños; 2 a 4. Claras 346. Teléfono 4908.

Dr. EDUARDO DE RAMON
Profesor Extraordinario Ginecología. Estudios Europa. Cirugía, señoras, partos. 2 a 4. — Agustinas 1606. Teléfono 3623.

Dr. IGNACIO DIAZ MUÑOZ
3 a 6. Bandera 574. Teléfono 3424. Medicina general. Vías urinarias.

DOCTOR DAUBAS
Providencia 1936. Teléfono 308. Consultas 1 1|2 a 3.

Dr. CARLOS DOREN
Enfermedades señoras, consultas: 1 a 4. Monjitas 536. Teléfono 2571.

Dr. JOSE DONOSO
Medicina del Hospital del Salvador. Santo Domingo 739. de 2 6. Teléfono Los Leones 109.

Dr. DRECKMANN WEST
Medicina general. Sífilis. Consultas. Catedral 1165, 2 a 5. Teléfono 1448.

Dr. RICARDO DONOSO
Corazón, pulmón. Regresó Europa. 2.30 a 4.30. Agustinas 619.

Dr. DIMITSTEIN

nos, Rayos X. Corazón, pulmón, estómago e hígado, 1 a 4. Teléfono 3848. Domicilio: Rosales 1656, entre Castro y Dieciocho.

DOCTOR ESPINA
Se trasladó a San Martín 372, cerca de Compañía. Consultas 1 y media a 4 P. M.

Dr. ESPILDORA LUQUE
Oculista. Estudios Europa. De 3 a 6. Delicias 414.

Dr. Carlos Garcés B.

Delicias 1276. Teléfono 3747. Exámenes químicos, bacteriológicos. Reacción Wasserman. Medicina interna. 3 a 6.

Dr. FUENZALIDA BRAVO
Niños. Merced 560. Teléfono 1721, 2 a 4.

Dr. FONTECILLA
Delicias 1626. Durante su permanencia en Europa, atiende su clientela el Doctor Rojas Carvajal.

Dr. FUENZALIDA CORREA
Cirugía señoras. Partos 2 a 6. Huérfanos 745. Teléfono 462.

Dr. RICARDO GUNTHER
Ayudante clínica ginecología. Partos, enfermedades señoras, aplicaciones diatermia. Av. España 606. De 2 -4. Teléfono 253. Parque.

DOCTOR GIANELLI
ESTUDIOS EUROPA SIFILIS PIEL VIAS URINARIAS
21 de MAYO 562
CONSULTA de 2 a 6

Dr. VICTOR M GAZITUA
Partos, enfermedades de señoras.— Trasladóse Agustinas 586. De 2 a 4. Teléfono 976.

Dr. GREENE
Estudios Europa. Cirugía y Ginecología. Calle París 809. (Manzana residencial San Francisco). 2 a 4. Teléfono 2860.

Dra. ANDREA GONZALEZ NOLLE
Estudios Europa. Señoras y niños. Riquelme 317. Esquina Huérfanos, 2 a 5, menos Lunes y Sábados.

Dr. ANIBAL GREZ
Oídos, nariz, garganta. De 1.30 a 3.30. Merced 324. Teléfono 4519.

Dr A GORGEWSKY
Médico jefe Policlínico, medicina interna. Hospital San Juan de Dios. Pulmón, estómago, hígado, intestinos. Avenida Brasil 53. —De 2 a 5.

Dr. GUSTAVO GIRON L.
Cirugía y ginecología. Brasil 32. Teléfono 3126. De 1 a 3.

DOCTOR HERRERA ROGER
Regresó de Europa. Enfermedades de niños. Delicias 2558. Teléfono 2679.

Dr. AGUSTIN INOSTROZA

Cirugía general, especialmente niños. Catedral 2851. De 3 a 4. Teléfono 446. Estación.

Dr. ROBERTO JARAMILLO
Ejército 707. Teléfono 142. Parque.

Dr. ARNULFO JOHOW
Estudios Europa. Cirugía y Ortopedia. Adultos, niños, 3-4 Santo Domingo 1523 Teléfono 1033.

INSTITUTO RADIOLOGICO
Dr. Adolfo Kaplan
Riadioscopia, radiografía, radioterapia, aplicaciones radium. Estudios Europa y en EE. UU. Huérfanos 1466.

Dr. A. KORNER ADWANDTER
Estudos Estados Unidos Cirugía, ortopedia. 10 a 12 M. Santo Domingo 614.

Dr. KRUMBACH
Titulado en Chile, Alemania. Enfermedades señoras, partos, sífilis, 3-5. Huérfanos 1353. Teléfono 50. Los Leones.

Dr. TEODORO LEIBLE
Enfermedades nerviosas. Medicina interna. Electricidad médica. De 3 a 6. Olivos 794.

Dr. H. LEA PLAZA

Estudios en Europa. Compañía N.o 2115. De 3 a 6. Teléfono N.o 3880.

Dr. LABRA LETELIER
Nariz, garganta, oídos, consultas de 2 a 5. Compañía 1361.

Dr. ARMANDO LEON I.
Cirugía. Compañía 1909. Martes, Jueves, Sábados 1-3. Teléfono 3846.

Dr LOIS
San Pablo 1236. Medicina general. Vías urinarias. Sífilis. de 1 a 4.

Dr. LAVAL
Medicina interna. Lord Cochrane 340 De 1 y media a 3 y media.

Dr. GMO. MORALES BELTRAMI
Enfermedades niños. Trasladóse Catedral 2860. De 4 a 6. Menos Martes. Teléfono 456. Estación.

Dr. OSCAR MELENDEZ
Medicina interna. Sífilis. Santo Domingo 1036. De 2 a 4; y 21 de Mayo 578, de 4 a 5. Teléfono 2831.

Dr. G. MORAGA FUENZALIDA
Enfermedades de niños. Ortopedia Cochrane 118. Consultas 2 1|2-4. Teléfono 2804.

Dr. ITALO MARTINI Z.
Oculista. Estudios Europa. Ahumada 17. De 3 a 5.

ENFERMEDADES DEL CORAZON
Dr. Mahotiere
Estudios en Europa. Compañía 1973. Consultas de 1 a 4. Rayos X y Laboratorio.

Dr. JUAN MARIN
Cirugía, enfermedades venéreas. Teléfono 4051. Catedral 1165. De 3 a 5.

Dr. MUÑOZ VALENZUELA
Residente Hospital Niños. Tuberculosis infantil. Matucana 302. 3 a 4. Teléfono 442. Estación.

Dr. MALBRAN
Enfermedades mentales y nerviosas. De 3 a 4. Se trasladó a Huérfanos 1880.

Dr. MORALES VILLABLANCA
Piel, Sífilis, venéreas. Medicina general. Exámenes sangre, 4 a 6. Merced 486.

Dr. MANUEL MORENO
Medicina general Pulmón, Estómago, Neumotórax artificial. San Francisco 155. 2 1|2 a 4 1|2.

Dr. JUAN MONTENEGRO M.
Enfermedades niños, Luz ultra violeta. Compañía 1770. De 1 a 4.

Dr. NECOCHEA

Estudios Europa. Medicina interna. Sífilis. Rayos X. Tratamiento fisioterápicos. 2 a 6.
DELICIAS 117

Dr. H. NUÑEZ ZAMORA
Señoras, Partos, 2-4 Matucana 289. Teléfono 291. Estación.

Dr. LUIS OPAZO P.
Jefe Policlínico Niños. Campañía 2807. Teléfono 48. Estación.

Dr. ALEJANDRO OLIVARES
Medicina interna. Corazón, estudios en Europa. Agustinas 726. De 2-5.

Dr. ORREGO PUELMA
Medicina interna. Rayos ultra violetas. 3.30 a 5.30. Amunátegui 268. Teléfono 1217.

Dr. ALBERTO PANATT
Pulmón, corazón, estómago, hígado. Rayos X. Teléfono 1211. Delicias 1416. De 2 a 4.

Dr. MARCIAL PARADA S.
Oídos, nariz, garganta. Agustinas 936. Teléfono 186. Ñuñoa. Consultas de 3 1|2 a 6 P. M.

Dr. JULIO A. PAREDES
Especialmente enfermedades señoras. Medicina, cirugía. Brasil 47. De 2 a 4.

Dr. DAVID PULIDO
Enfermedades niños. Santo Domingo 1790. Teléfono 2152. De 1 a 3.

Dr. DANIEL PRIETO
Oculista
Estudios en Europa. Compañía 1361. Consultas: de 2 a 4. Teléfono 4359.

Dr. PRUNES
Estudios en Europa. Jefe clínica piel, sífilis, venéreas. Santo Domingo 504. Casilla 2894.

Dr. LUIS QUIROGA
Medicina general. Consultas: 4 a 5 1|2. Catedral 1452. Teléfono 3760.

ALBERTO RAHAUSEN
Cirugía general. Compañía 2928. Teléfono 192. Estación. De 2 a 4.

Dra. FRESIA ROSAS DE BEHM
Señoras y niños. Ahumada 47. De 2 a 6.

Dr. CESAR RODRIGUEZ LEON
Medicina interna. Enfermedades de niños. Catedral 2607. 1 a 2 y Bascuñán Guerrero 1013. 4 a 5.

Dr. SCROGGIE
Especialidad enfermedades de niños. Jefe de la Clínica de Niños Universidad de Chile. Consultas de 2 a 4 de la tarde. Rosas 1157. Teléfono 4583.

SANATORIO
Clínica particular, doctor Riveros. Medicina. Operaciones. Partos. Matta 586.

Instituto M. T. Sanitas

Agustinas 1955
Radioterapia. Rayos X. Luz ultra violeta. Aplicaciones Radium. Auto-vacunas.

Dr. ALBERTO SANTANDER
Estudios Europa. Medicina interna, estómago, intestinos, Rayos X. Bandera 756. 3 a 5.

Dr. KELLMUTH SIVEERS W.
Médico cirujano. Domicilio: Molina 628. Morandé 742. De 2 a 2.30.

Dr. CARLOS SEAMAN
Médico cirujano. Consultas 1.30 a 4. Trasladóse. Delicias 225.

Dr. WALDEMAR SOMMER P.
Vías urinarias, sífilis. Consultas: 4 a 6. Teléfono inglés 4774. Santo Domingo 753.

Dr. MARCO A. SEPULVEDA R.
Laboratorio Clínico. Miraflores 450. Teléfono 233.

Dr. OTTO SCHAWARZENBERG
Enfermedades niños. 2 a 3. Santo Domingo 1523. Teléfono 1033.

Dr. STOLTING
Oculista. Médico recibido Alemania, Chile. Moneda 627. De 3 a 5.

Dr. TORRES TORRES
eJfe clínica, profesor Korner. Señoras y cirugía. 2 a 5. Delicias 261.

Dr. RAUL VENTURA JUNCA
Residente Hospital Salvador. Medicina interna. Rayos X. 4.30 a 6. Riquelme 140. Teléfono 3828 y 395.

Dr. VILLAGRA
Estudios en Europa. Unicamente pulmón. Rayos X. Pneumotorax. Helioterapia. Dieciocho 437 A. De 2 a 5.

Dr. J. M. VERGARA KELLER
Partos, ginecología. Estudios especiales Europa. Agustinas 828. De 2 a 4. Teléfono 2855.

Dr. VIVES BRAVO
Enfermedades niños. Delicias 335. Teléfono 2895. Consultas 2-4.

Dr. G. E. VIDAL S
Delicias 2552 Teléfono 245. Estación. De 2-4.

Dr. JAIME VIDAL OLTRA
Pulmón, corazón, estómago. Laboratorio, 3-4. Miraflores 590, esquina Santo Domingo. Teléfono 2006.

Prof. Dr. VARGAS SALCEDO
Regresó Europa. Cirugía. Compañía 2490. Teléfono 1060.

Dr. VICUÑA HERBOSO
Ayudante clínica prof. Prado Tagle. Hospital San Vicente. Medicina interna. Enfermedades corazón. Martes, Jueves, Sábado, 3.30 a 4.30. Almirante Barroso 270. Tel. 1058.

Dr. YUNGE
De 2 a 4. Agustinas 2940

Dr. YAÑEZ G.
Estudios Europa. Piel, sífilis, venéreas. Trasladóse Merced 559. De 3 a 5. Casilla 618.

Dr. WAUGH
914. Estudios Europa. Internas 606. Venéreas. Sífilis. Wasserman. Compañía 1853, 3 a 4.30.

Dr. WEINSTEIN
Estudios Europa. Enfermedades de la piel, sífilis y venéreas. Radioterapia. Agustinas 1357. De 2 a 5.

Dr. WIREN
Oídos, nariz, garganta. Compañía 1606 De 2 a 5

DENTISTAS

EDISON ROSSEL

Cirujano dentista. Monjitas 733.

Dr. GUILLERMO AHUMADA
Dentista
Claras 380. Plazuela de la Merced. 9 a 12 M.— 2 a 6 P. M.— Teléfono 4101. Casilla 3206.

Dr. ENRIQUE SANSOT
Ahumada 11. Teléfono 4221. Horas: 9 a 12 y 2 a 7.

ALBERTO GONZALEZ
Estudios Filadelfia. Extracciones difíciles, indoloras. 9, 11.30 y 3-7. Moneda 1061.

Dr. CERDA LOPEZ
Ahumada 11. Teléfono 4221. Especialmente puentes, coronas. Extracciones, somnoformo.

Dr. ADOLFO CHECHILNITZKY
Cirugía. Extracciones. Piorrea. Echaurren 87.

Dr. CLODOMIRO CONTRERAS
San Antonio 451. Teléfono 3692. Horas de consultas: 10 a 11 y de 3 a 6

Dr. ERGAS
American Dentist. Puente 637.

Dr. GALLARDO GONZALEZ
Estudios en Filadelfia. Consultas diurnas y nocturnas. Echaurren 26.

P. LABARCA HUBERTSON
Delicias 1171.

OSCAR KLENNER DECHER
Dentista ayudante de la clínica quirúrgica de la Escuela Dental. San Martín 456.

Dr. A. LENG
Jefe clínica Piorrea Escuela Dental. 2 a 6. Huérfanos 1616.

WENCESLAO MUÑOZ L.
Dentista. Tratamiento rápido. Extracciones sin dolor. San Diego 448.

ALFREDO MUÑOZ LOBOS
Extracciones sin dolor. Somnoformo. Puentes, placas. Tratamientos rápidos. Compañía 1852.

SALAZAR ROIJERS
Dentista. (Estudios Europa). Trabajo en horas. Alameda 2740.
Mayo 5.

Dr. DANIEL SIGNORELLI
Cirujano dentista. Independencia 510

Dr. C. VALENCIA COURBIS
Operaciones indoloras. Coronas. Puentes y dentaduras. Teatinos 50.

JULIO TOLEDO B.
Mecánico Dental
Especialista en placas, reparaciones ortodoncias. Ahumada 11. Teléfono 4221.
6M

ARQUITECTOS

OFICINA DE CONSTRUCCIONES
Dirección o contrato
LEOPOLDO NAVARRETE CM.
Morandé 67, Teléfono 3189. Casilla 380.

EDUARDO TASSO
Construcciones, transformaciones, reparaciones. Bandera 552.

MUSICA

MARIA CRISTINA RIVEROS
Concertista, da clases de piano. Av. Matta 586.

MARTHA HENISLER
Concertista. Enseñanza de piano. — García Reyes 128.

MATRONAS

MATRONA CLINICA PRIVADA
Consultas gratuitas. Catedral 1878.

MATRONA BECERRA
Franklin 1479. Partos, curaciones, inyecciones. Recibe pensionistas.

CELIA CASTILLO
Recibo pensionistas, atiendo llamados fuera Santiago. Consultas gratis. Bascuñán 84.

MATRONA BRAZO
Unicamente atiende domicilio. Inyecciones. Mujica 20, casi esquina Vicuña Mackenna.

MERCEDES ARRIGRANDI
Regresó extranjero trayendo últimos adelantos. Partos. Atenderá distinguida clientela, pensionado particular, atendido médicos. Huérfanos 2744.

H. IZQUIERDO DE GARRIDO
García Reyes 869. Pensionistas, partos, ginecología. 8-10 y 1-5.

AMELIA MATUS
Consultas gratis. Partos desde 60 pesos. Pensiones. Maule 1062.

FLOR VILLASECA
Recibe enfermas provincias, meses; partos, curaciones. San Diego 267.

SARA OSORIO DE GONZALEZ
Matrona, partos y curaciones. Rosas 2254.

Mme. S. PRAGNAUD
Matrona francesa. San Francisco 364.

PENSIONADO DE OBSTETRICIA
Señora Reyes, matrona ginecologista. Establecimiento moderno, atendido cirujanos especialistas. Partos. Esmeralda 636.

CARMELA ROMAN
Servicio especial de Maternidad. — Santa Isabel 315.

ANA G. VARGAS BARRERA
Partos. Recibo pensionistas. Unión Americana 627. Teléfono 385, Estación.

MATRONA MERCEDES ROJAS
San Diego 930. Recibe enfermas toda hora.

CARMELA TORO G.
Partos, asistencia toda hora. Recibe enfermas. Matucana 640.

A. GEISSE. M.
Matrona Puericulturista, diplomada Chile y Alemania, regresó Europa, últimos adelantos. Posee alemán, inglés castellano. 1.30 - 2.30. Lira 34. Teléfono 4132.

PENSIONADO VICENTINI
Establecimiento para la atención enfermas de parto. Consulte precios Higiene, comodidad, San Diego 57.

M. URIBE
Partos, asistencia toda hora. Recibe enfermas. Carmen 193. Teléfono 4112.

VARIOS

CLINICA ALAMEDA 2595
Tratamiento sífilis, gonorreas con sus complicaciones, ambos sexos; curaciones rápidas, métodos modernos; 10 a 12, noche 6 a 8. Hospitalización enfermos; $ 10 y $ 20.

POMPAS FUNEBRES
EMPRESA ZENTENO
ESTADO 17 — TEL. 4275
DELICIAS 2584 — TEL. 624
ATIENDE DIA Y NOCHE

IN MEMORIAM

El Viernes 30 de Abril, 12.o cumpleaños del fallecimiento de mi querido hermano

Santiago Flores Salas

se oficiará una misa en la Domónica, a las 8 A. M.
Ruego a los que fueron sus amigos se sirvan asistir.
ROSARIO FLORES SALAS.

DEFUNCION

Habiendo dejado de existir nuestra querida esposa y madre, señora

Amelia González de Torres

rogamos a nuestros parientes y amigos se dignen acompañar sus restos al Cementerio General, hoy Jueves, a las 3 P. M.
El cortejo partirá de la calle Sotomayor N.o 651 (Plaza de Yungay).
LA FAMILIA.

DEFUNCION

Tenemos el sentimiento de comunicar a nuestros amigos el fallecimiento, ocurrido el 27 del presente, en Los Andes, de nuestro querido deudo

Juan Pepper Van Buren

Sus restos fueron sepultados ayer privadamente en Santiago.
LA FAMILIA.

DEFUNCION

Ha dejado de existir en San Bernardo, don

Ricardo Videla R.

Sus restos serán sepultados hoy a las 10 A. M.
LA FAMILIA.

DEFUNCION

Tenemos el sentimiento de participar a nuestras relaciones el fallecimiento de nuestro querido padre

Apolinario Ocampo G

Sus funerales se efectuarán hoy a las 10 A. M. después de unas honras fúnebres, en la Parroquia de La Estampa.
LA FAMILIA.

DEFUNCION

Sociedad Santiago de Zapateros, Hormeros, Curtidores y Aparadoras
Ha fallecido el socio jubilado, señor

Apolinario Ocampo

Sus restos serán sepultados en nuestro mausoleo social. El cortejo partirá de la Parroquia La Estampa, a las 10 de la mañana de hoy.

DEFUNCION

Habiendo dejado de existir nuestro querido deudo, don

Carlos Moreno Valdés

rogamos a sus amigos y a los nuestros se sirvan acompañar sus restos al Cementerio General hoy Jueves 29, a las 9 A. M.
El cortejo saldrá de Coquimbo 1030.
LA FAMILIA.

EXPRESION DE GRACIAS

Damos las más expresivas gracias a las personas que se dignaron acompañar a su última morada a nuestro querido deudo

Alejandro Menanteau

Santiago, 28 de Abril 1926.
LA FAMILIA.

DEFUNCION

Ha fallecido nuestra querida tía, señora

Cirila Arévalo v. de Madariaga

Rogamos a nuestros amigos se dignen acompañar sus restos al Cementerio Católico hoy Jueves 29, a las 4 P. M.
El cortejo partirá de su casa habitación, Eyzaguirre 1367, casa 18.
ALFREDO SANCHEZ A.—CARLOS SANCHEZ A.—JUAN GALLI B.—TITA SANCHEZ DE GALLI.

FUNDO ARRENDAMOS

A 1|4 de hora de Santiago

muy ricos suelos, mayor parte recién alfalfados. Precio comercial.

HUERFANOS 1059. PISO 2.o
Dep. 23.

OFICINA "TODO"

INDUSTRIAS COMPRAMOS

Necesitamos con urgencia varias fábricas o industrias de valor de 10 a 25,000 pesos.
También compramos una fábrica de valor de 30 a 50,000 pesos y otra cuyo precio fluctúe entre 80 y 100,000 pesos.
Es indispensable presentar estos negocios con sus utilidades comprobadas.

Huérfanos 1059, piso 2.o
SOCIEDAD DE CORRETAJES Y NEGOCIOS, LIMITADA
OFICINA "TODO"

EN EL TOCADOR

DE UNA DAMA DISTINGUIDA NUNCA FALTAN
— LAS —

SALES
PARA ADELGAZAR
CLARKS

Usadas en el baño habitual, mantienen el cuerpo dentro de las proporciones de la más estricta elegancia.
Tratamiento inofensivo recomendado por los médicos.

En los Establecimientos Mayo, los interesados encontrarán toda comodidad para seguir el tratamiento completo.
(A base de carbonatos y extractos vegetales).

UNICOS CONCESIONARIOS:
VICTOR CORRY y Cía.
Santiago

Oportunidad

Fundo vendo

Al lado Curicó

500 CUADRAS, 140 PLANAS, BIEN REGADAS, 60 ALFALFADAS, a solo 5 minutos de la Ciudad, de terrenos profundos, parejos, especiales para pastos, siembras, etc. Faldeos y cerros pastosos para crianzas. Propiedad bien tenida, cerrada apotrerada. Silo; magnífica casa con parque y agrados. Lechería, mantequillería, quesería con maquinaria moderna; establos modelos y valiosos edificios con luz eléctrica, pisos de cemento, etc. Deuda, $ 150,000.

Inversión de primera clase

PRECIO, $ 400,000

Orden exclusiva de
Alfredo Tagle Rodríguez
Catedral 1137 Casilla 3132

VENDO

de ocasión lujoso Chandler cerrado, poco uso.
Dirigirse:
Merced 305

Arriendo
FUNDO
Al lado Santiago

244 HECTAREAS REGADAS, 111 ALFALFADAS, a pocos minutos de la Alameda de Santiago y con frente a línea de autobuses. Capa arable de primera calidad, gruesa, especial para una importante lechería, chacras, cultivos intensivos; 2 hectáreas frutales. Buenos cierros. Silo; casas y edificios. Fundo regiamente situado y de gran renta efectiva.

CANON: $ 55,000
Orden exclusiva de
Alfredo Tagle Rodríguez
Catedral 1137. Casilla 3132

TRATAMIENTO COMPLETO de las enfermedades del HIGADO, Litiasis Biliar, Intoxicaciones, Insuficiencia Hepática, etc., por la

PANBILINE

Formas: Píldoras y Líquida

NOTA.— Habiendo aparecido en el mercado falsificaciones de PANBILINE, ponemos en guardia a los consumidores.

LOS FRASCOS LEGITIMOS se distinguen por la Etiqueta de Garantía que lleva la firma de los concesionarios, según el siguiente facsímile.

Insista Ud. en que sólo se le vendan frascos con este requisito.

No se garantiza la legitimidad del producto si no lleva esta etiqueta con la firma del concesionario.

Víctor Corry y Co.
Santiago.

Base: Extracto bilis de buey. Extractos Hepático y Pancreático.

VIDRIOS PLANOS

Se colocan a domicilio lunas de todas formas y tamaños.

FABRICA DE ESPEJOS

Sírvase pedir presupuestos. — MARCOS PIMSTEIN, Sucesores de PIMSTEIN HNOS., Compañía 2015, frente Plaza Brasil, Teléfono 781, Casilla 3844. Atiendo pedidos de provincias.

Camion Carga

cinco toneladas, garantido y a prueba, realizo.

MORANDE 632

FABRICACION DE CAJONES

Y JABAS PARA FRUTAS

Tenemos para entrega inmediata Cajones Vineros y Litreros.

"LA REPUBLICA"

BARRACA Y FABRICA
DOMEYKO 2354.—TELEFONO 182, PARQUE

CARMEN 315

MENAJE CASA FAURE

LA NACION

Santiago, 29 de Abril de 1926

LA OBSTINACION DE BOLIVIA POR EL MAL CAMINO

Es ya del dominio público la gestión boliviana representada ante el Presidente de los Estados Unidos para incorporar a Bolivia en las discusiones de Washington; también es del dominio público el resultado de esa gestión. En efecto, las informaciones cablegráficas de hoy, procedentes de La Paz dicen que al ponerse término a un entusiasta comicio popular en honor de los Estados Unidos, el Presidente Siles recibió la respuesta del Presidente Coolidge en que se rechaza la solicitud boliviana.

"No tengo otras facultades ni deberes que aquellos marcados en el Protocolo de Washington", dice el Presidente Coolidge, resumiendo en esta frase breve, pero cortante, el epílogo de la nueva tentativa de Bolivia para satisfacer sus aspiraciones de tener un puerto en el Pacífico sin la consulta y el consentimiento previo de Chile o del Perú. Es bien singular, por no decir incomprensible, la obstinada tenacidad de la República del Altiplano que quiere ubicar fuera de las partes afectadas, un asunto que no puede resolverse sin su aquiescencia. Es más extraña todavía esta actitud si se recuerda que Chile no se ha manifestado nunca contrario a negociaciones directas que pudieran dar satisfacción plena a las históricas aspiraciones bolivianas. Cada vez que Bolivia ha planteado las cosas en un terreno amistoso ha encontrado la política chilena en la misma actitud de benevolencia y de firmeza a la vez.

Ninguna de las ingratas incidencias a que ha dado margen con tan penosa frecuencia la veleidad del Gobierno boliviano, ha podido distanciar a Chile de la República hermana, con la cual se siente vinculado por nexos económicos y finalidades históricas en este lado del Pacífico. Parece un poco desacorde con la inspiración serena con que tratamos de debatir aquí siempre estas cuestiones internacionales, recordar cada una de las tentativas espasmódicas con que Bolivia ha tratado de salir al mar por sobre el renunciamiento claro y sustantivo a puerto en el Pacífico, suscrito en el Tratado de 1904, un tratado que está cumplido con rigurosa lealtad por nuestra parte.

Ha golpeado Bolivia dos veces a las puertas de la Casa Blanca y ha acudido también a Ginebra con este mismo propósito de obtener por el influjo de presiones extrañas lo que sólo nosotros podemos concederle, si nos conviene hacerlo, porque los Gobiernos no pueden negociar los intereses que les están confiados sino sobre bases de utilidad para sus países.

Es tiempo ya que Bolivia, como saldo de estas experiencias recibidas, comprenda que sin la voluntad de Chile no podrá salir al mar al sur del Río Sama. Clara y firmemente manifestó hace tres años a Bolivia el Gobierno chileno "que mantenía su propósito de oir con el más elevado espíritu de conciliación y de equidad las proposiciones que quiera someterle para celebrar un nuevo pacto, el Gobierno de Bolivia, sin modificar el tratado de 1904 y sin interrumpir la continuidad del territorio chileno". Este propósito manifestado en Febrero de 1923 entendemos es el mismo que sustenta hasta ahora invariablemente nuestra Cancillería, sin resquemor alguno por la aleatoria actitud boliviana.

Queremos que la República del Altiplano comprenda de una vez por todas, que ésta es la única solución avenible con la dignidad nacional de este país y la única ajustada al respeto de los tratados que son leyes de relación internacional y que dentro de estos principios que Chile mantiene con ánimo inquebrantable, está el verdadero camino que Bolivia debe buscar para acercarse a la solución que anhela.

Hay un error fundamental, una inconsecuencia con sus propios compromisos y hasta una peligrosa ligereza en esta pertinacia del Gobierno del Altiplano que afecta a la intangibilidad del tratado que libre y espontáneamente firmaron ambas naciones en 1904. La incursión de Bolivia en las Cancillerías extranjeras parece querer extraer del pasado un derecho para su salida al mar. Profundo error. El ajuste de las cuestiones relacionadas con la controversia del Pacífico está irrevocablemente cerrado. El tratado que le puso término fué expresión de la libre voluntad de ambos pueblos y no puede tener atingencia alguna con las nuevas inspiraciones de la política de Bolivia. La República del Altiplano no se conforma con las actuales franquicias aduaneras, con los ferrocarriles de acceso y con las facilidades de todos orden que Chile le ha proporcionado para la expansión de su comercio; quiere, además, un puerto en el Pacífico. Pero este puerto no puede obtenerlo sino proponiendo un nuevo tratado a Chile y sin olvidar que el de 1904 impuso a nuestro país fuertes renunciamientos y pesados gravámenes.

Chile ha manifestado ya que está dispuesto a concertar un acuerdo con Bolivia sobre sus nuevas aspiraciones, pero "mediante compensaciones mutuas y sin desmedro de derechos irrenunciables", como decía muy acertadamente la Cancillería chilena en una nota de Febrero de 1923. En otras palabras, Chile está dispuesto a oir qué es lo que seriamente se le pide y qué es lo que se le ofrece en cambio. Para Bolivia esta posición de la política chilena, clara y precisa, tiene que ser más ventajosa y más tentadora que el camino desviado que en episodios consecutivos ha tomado para satisfacer su aspiración.

Queremos creer que esta reciente experiencia de Washington sea la última que reciba el Gobierno de La Paz, y queremos creer también que ella ha de servirle para orientar definitivamente su política en el terreno práctico y leal que corresponde.

EL DESCENSO DE LA PRODUCCION GANADERA Y EL PROBLEMA DE LA SUBSISTENCIA

La oficina de estadística de la Superintendencia de Aduanas ha proporcionado a la prensa informaciones relativas a la libre internación de ganado argentino y a la pérdida que ella origina al Estado sin beneficio público que suministran tema interesante para aclarar conceptos sobre la verdadera posición del problema ganadero y la atención que deben prestarle los poderes públicos.

Convendría tener presente ante todo que no es posible ya aspirar a que la carne reduzca su precio a las cifras antiguas; la carne, como el trigo y como otros productos de exportación, ha pasado a tener un precio mundial que regula y nivela los precios de los mercados regionales que no están afectados por la exportación. Es necesario habituarse a la idea de que la carne ya no ha de descender a los precios de otro tiempo, a no ser que la valorización mundial del artículo sufra una baja notable, lo cual parece, por muchas circunstancias, si no imposible, por lo menos muy difícil. El problema queda reducido en Chile a obtener una nivelación de los precios en relación con los mundiales, y a evitar las alzas inmoderadas que experimenta el artículo, sobrepasando algunas veces los precios del mercado de exportación. Con este fin se dictó hace un año una ley liberando la internación y aún cuando de los datos proporcionados por la oficina de estadística de la Superintendencia de Aduanas parece desprenderse la conclusión de que la supresión del impuesto no ha reducido en forma apreciable el valor de la carne, la verdad es que por lo menos evita el monopolio de los engorderos que querrían desarrollar sus negocios con mayor facilidad. Es evidente que si la producción no abastece el consumo y en el hecho el precio está regido por el mercado argentino, el impuesto no puede actuar sino como factor de encarecimiento de la carne y no como fomento de la ganadería.

La estadística de 1869 deja constancia de que el país tenía ese año 259,085 vacunos en los territorios controlables. En aquellos años no se controlaba el comercio de ganado con la Argentina, pero ya en 1872 se anota este comercio, exhibe la cifra de 15,000 cabezas importadas, lo que quiere decir que la producción local no abastecía totalmente el consumo. Pero la ganadería tomó entonces un rápido incremento hasta llegar el año 1907, a 2.303,659 cabezas, o sea un aumento de nueve veces en 40 años. Desgraciadamente, esta progresión favorable no se mantuvo en la forma regular anotada hasta esa fecha; a partir de 1907 la ganadería no sólo no se mantiene estacionaria sino que comienza a descender. El cuadro estadístico del año 23, el último confeccionado, revela un censo desalentador: la existencia de vacunos alcanzaba entonces sólo a 1.995,538 cabezas; nacieron ese año 422,516 terneros, pero de éstos 131,943 fueron beneficiados o murieron por accidente en los fundos. Mientras tanto el consumo en los mataderos fué de 414,521 y como la importación no acusa sino la suma de 87,637 vacunos, tenemos entonces que ese año para abastecer el consumo hubo necesidad de disminuir en 86,853 cabezas la masa de ganado nacional.

Ahora bien, recorriendo las estadísticas más atrasadas se puede establecer que la del año 23 ha sido la situación corriente desde 1914, a excepción de 1917-18 en que se denuncia un pequeño superavit. Ante estas revelaciones el gobierno más desaprensivo considerará necesario arbitrar medidas decisivas para poner a salvo una rama de la industria agraria tan determinante de la subsistencia.

Muy variadas y hasta contradictorias han sido las opiniones vertidas en torno a las causas de esta decadencia de nuestra ganadería, pero como no se ha partido de un estudio estadístico, casi todas son empíricas y si no es posible condenarlas en absoluto, tampoco es posible aceptarlas como doctrina.

La superficie agrícola de nuestro territorio, según declaraciones de los agricultores, alcanza a 25 millones de hectáreas, incluso los terrenos fiscales que no han sido declarados; en una apreciación más simple podría decirse que nuestro territorio agrícola equivale a un poco más de la mitad de la superficie territorial del país. Ahora bien, si se compara esta superficie explotable con la de Suiza, de Italia, de Irlanda, y con las cifras ganaderas de aquellos países se llega a la conclusión de que Chile puede holgadamente contener 16 millones de cabezas. Este contraste violento con la realidad que no alcanza a los 2 millones da la medida exacta del campo amplísimo que tiene por delante el fomento de la producción.

Puede decirse, entonces, que nuestra ganadería está en pañales en lo que se refiere a su producción. Veamos por lo tanto cuáles son las causas que limitan la expansión ganadera y cómo podrían resolverse favorablemente. Entre estos factores sin duda que el más influyente es el de la falta de capitales o de crédito a bajo interés que permita desarrollar este negocio que ha pasado a ser uno de los más difíciles por el precio del ganado; esta carestía del dinero ha desviado las actividades ganaderas hacia negocios más rápidos, con operaciones menos molestas y más remuneradoras y seguras. Otro factor importante es el hecho de que la mayor parte de los fundos están arrendados a plazos relativamente cortos lo que impide que puedan empastarse y desarrollar la crianza en forma amplia para lo cual se precisa tiempo y sistema. Esta situación incierta de la explotación agrícola a base de arrendamientos ha restringido las construcciones estables para la conservación de forrajes a fin de evitar la mortalidad de Invierno. En menor escala, todavía, actúan la falta de una buena ley de marca obligatoria del ganado, los defectos de la de guía de libre tránsito y en proporción no sin importancia las enfermedades del ganado que afortunadamente, mediante recientes disposiciones de la tan criticada legislación revolucionaria, se comienzan a combatir eficazmente.

Todavía hay que agregar una causa indirecta; los arriendos a corto plazo han transformado la antigua crianza ordenada y metódica del ganado en un negocio temporal y de ocasión. Muchos criadores se han convertido en engorderos. La industria de la engorda del ganado vive naturalmente de los precios altos, y su interés está por lo tanto en restringir la producción de carne y en obtener derechos prohibitivos de internación. Demás está decir que este principio está en razón contraria del fomento de la crianza.

Estos son los factores más visibles y apreciables que operan contra el interés nacional de desarrollar en el país esta gran riqueza económica y este gran negocio.

Como decimos más arriba, afortunadamente se ha iniciado un verdadero plan de protección a la industria ganadera que esperamos ha de ser continuado por el nuevo Gobierno; el decreto-ley 176 estableció un reglamento muy completo de policía sanitaria animal, y el 538 aunque todavía de débil eficacia prohibió por 5 años el beneficio de las hembras menores de cuatro años y declaró por igual plazo libre de derecho la importación de hembras menores de tres años.

Pero estas medidas iniciales no pueden tener mayor beneficio ni eficacia si no se complementan con un amplio crédito condicional que imponga obligaciones vinculadas a una buena política ganadera. Podría, por ejemplo, contener este crédito la obligación de empastar los campos y de construir instalaciones para la reserva del forraje.

En una palabra, el notorio descenso de la producción ganadera hace imperiosa la ejecución de un plan completo de defensa y de protección ganadera que lleve como principio básico un estímulo de orden económico nacional y no de simple y transitorio negocio.

Hemos de volver sobre este tema que alcanza cada día mayor actualidad y que envuelve un problema vital para el bienestar del pueblo, como quiera que de las medidas que desde hoy se adopten depende nuestra independencia ganadera del porvenir, y por ende la alimentación barata para la masa consumidora.

EL CODIGO DE JUSTICIA MILITAR

(Réplica al señor D. Indalicio Téllez)

Desde que se promulgó el Código de Justicia Militar, múltiples han parecido los ataques que ha recibido; pero poco a poco se ha ido descubriendo que esta multiplicidad no era tanta, que había una mano que, multiplicándose ella a sí misma, daba esa apariencia.

¿Cuál era esa mano? No ha sido difícil descubrirla.

En 1924 se llamó a un concurso para la redacción de un proyecto de Código de Justicia Militar, con un regular premio en dinero para el trabajo que resultara favorecido. A ese concurso se presentó un sólo proyecto, y esta calidad de único, hizo creer a su autor que el premio le pertenecía de derecho. Pero el Gobierno nombró una comisión de magistrados que informaran tal proyecto, y esta comisión lo encontró de una pobreza franciscana tan resaltante... que creyó no merecía ni siquiera un informe escrito.

Ante este fracaso, tan sensible de ese concurso, el Gobierno tuvo a bien encomendar al suscrito la redacción de un proyecto de Código, y, terminado el trabajo, tuvo a bien aprobarlo, promulgarlo como ley de la República, y lo que ha sido peor de todo, premiar al autor con una remuneración.

El autor del proyecto fracasado, en el concurso, no se ha podido conformar, y de aquí los ataques múltiples al trabajo que tuvo aceptación. Así es cómo hemos visto a ese autor, atacando al nuevo Código Militar, primeramente en círculos y corrillos, después en tribuna más alta por medio de la voz del Diputado señor García Henríquez, ex-estudiante en el segundo año de leyes, y luego por medio de publicaciones en el "Diario Ilustrado", que últimamente firma con el pseudónimo de **Comentador (?)**.

El infrascrito no ha creído en ningún momento, ni puede creer, que su obra del Código Militar haya sido perfecta. Sería una vana pretensión. Pero en vista de los ataques que se le hacen y (¿por qué no decirlo?) en vista de quiénes son los autores de tales ataques, ha tenido que irse convenciendo que la obra no es tan mala como él mismo pudo creerlo. Hasta aquí no se ha señalado ni un sólo defecto que pueda llamarse tal; los que se han querido presentar como tales, no son sino la resultante, o del desconocimiento de las disposiciones del propio Código criticado, o de un mayor desconocimiento aún de nuestra legislación en general y de los principios en que está basada.

Nadie más que el redactor del Código Militar, desea que se haga una crítica verdadera de él, para descubrir sus verdaderos errores o defectos (que necesariamente ha de tener); pero para que esa crítica sea atendible, necesita por lo menos dos condiciones indispensables: criterio independiente y libre de prejuicios, que no trate de vengar agravios o amarguras del camino; y conocimientos jurídicos más o menos apreciables, porque esto de observar y criticar un Código, no es cosa baladí que esté al alcance de cualquier aficionado.

Porque el autor originario de todos los ataques que hasta aquí se le dirigen al Código Militar, que en su profesión debe ser una lumbrera, como abogado o jurisperito no ha demostrado hasta hoy día sus conocimientos legales.

Así se explica que, cuando cree formular el más hondo ataque contra alguna disposición del Código Militar, no haga otra cosa que dejar en descubierto esos sus escasísimos conocimientos legales; y que, aún después que se le manifiesta su **equivocación (?)** insista en sostenerla, con la más encantadora ingenuidad.

Es lo que ha pasado con su ataque al Código, en el sentido de que ha ampliado el fuero militar hasta límites inaceptables. Ataque destinado, con táctica finísima, a atraerse las simpatías de los civiles con fobia antimilitarista y a ocultar su calidad de militar.

Dijo el impugnante, por medio del señor García Henríquez, que el fuero militar debía restringirse, siguiendo las normas de nuestra legislación ordinaria; y creyendo poner una pica en Flandes y demostrar erudición, agregó que la primera restricción al fuero militar había sido la del Código Penal promulgado en 1875.

En una de las conferencias del Estado Mayor y en presencia del señor Indalicio Téllez, ante una afirmación tan infantil (que habría valido tres negras en un examen universitario), no cupo otra cosa que decir sonriente: ni el Código Penal fué promulgado en 1875, ni el Código Penal trata del fuero militar. Y, sin más preámbulo, pasar a estudiar la Ley Orgánica de los Tribunales, que fué promulgada en 1875, y que trata del fuero militar en su Art. 5.o Porque se comprendió que se trataba del caso del refrán: se había sentido el ruido, pero no se sabía de dónde venía... Se había oído de una ley de 1875 que trataba de la materia, y se culpó al Código Penal...

Pero el impugnante no se da por convencido y en su publicación de "El Ilustrado", firmada **Comentador (!?)** insiste en que el Código Penal es de 1875 y en que restringió el fuero militar.

Antiguos años de profesorado autorizarán para darle una lección.

El Código Penal no es de 1875, sino del 12 de Noviembre de 1874 (puede verlo hasta grabado en el frontispicio del Palacio de los Tribunales); y esto no cambia porque haya empezado a regir el 1.o de Marzo de 1875. Ni más ni menos que la Ley Orgánica de Tribunales no es de 1876 porque empezó a regir ese año, sino del 15 de Octubre de 1875, porque este día fué promulgada. La manera de citar las leyes por su fecha, tanto aquí como en Jaén, es la de indicar la de su promulgación y no la en que hayan comenzado a regir. El Código Civil es de 14 de Diciembre de 1855, aunque sólo comenzó a regir en 1857.

Y el Código Penal no ha restringido el fuero militar; ni siquiera lo ha tocado. Su artículo final así como todos sus artículos anteriores, tratan de la penalidad, que es una materia distinta de los fueros. Los fueros son cuestiones de jurisdicción, materias de atribuciones de tribunales; y no cuestiones de penalidad. El fuero consiste en determinar qué tribunal debe conocer de la causa, no en determinar qué pena merece el delito.

El Código Penal lo que hace es señalar las penas que merecen los delitos que él contempla; pero no dice en ninguna de sus disposiciones cuál es el tribunal que debe aplicarlas. Algunas de sus disposiciones comprenden a los sacerdotes; y no por eso ha habido alguien que haya dicho que el Código Penal abolió o restringió el fuero eclesiástico.

El cuerpo legal que vino a restringir y abolir fueros, fué la Ley Orgánica de los Tribunales, dictada en 1875 y que comenzó a regir en 1876: restringió el fuero militar y abolió el fuero eclesiástico.

Esta falta de preparación jurídica del impugnante, esta confusión de materias legales que no es posible confundir, explica las objeciones que formula contra el Código de Justicia Militar; pero no las justifica, porque en su no tan corta carrera militar, más de una vez habrá formado parte de algún Consejo de Guerra y habrá seguramente aplicado el Código Penal. Y entonces ha tenido en sí mismo la comprobación de que una cosa es la penalidad del acto y otra cosa es el fuero al cual está subordinado; ha castigado conforme a la ley sustantiva ordinaria, pero ha conocido del asunto como tribunal de fuero especial, como tribunal de la jurisdicción militar.

Y bastará por ahora.

SANTIAGO LAZO.

LAS NEGOCIACIONES DE OUJDA

Cuando el ex-capitán inglés Gordon Canning llegó a Europa hace poco tiempo de vuelta del Riff con proposiciones de paz de Abd-el-Krim, los círculos oficiales de Francia y España demostraron un marcado escepticismo acerca de la autenticidad de la embajada.

Gordon Canning, soldado de la India y héroe de Villers-Bretonneux, se guardó sus proposiciones en el bolsillo y en las montañas rifeñas siguió batiéndose el cobre con suerte variable. No es, por cierto, exótico a las montañas rifeñas el espeluznante son de las algaradas ni el fragor de las escaramuzas entre europeos y moros. Desde la muerte de Abd-el-Malek, el 4 de Agosto de 1578, en la célebre batalla de Alcázarquivir hasta las negociaciones que se tramitan actualmente en Oujda, se ha corrido bien la pólvora en la antigua Mauritania, pero no en inocentes y festivos "laab-el-bárud" en que el estampido de las espingardas solemniza las ceremonias religiosas, sino en sangrientos encuentros en que los habitantes del antiguo Magreb defienden fieramente su libertad.

Los tiempos han cambiado. Las cinceladas espingardas han cedido el puesto al Máuser, menos elegante y menos evocativo, pero de más alcance y mayor precisión. Los caudillos se han sucedido en un interminable y trágico desfile de feroces guerreros o de fanáticos santones, para venir a retoñar en esa flor áspera y morena que llaman Mohamed-Ben-Abd-el-Krim El Jatabí.

Este nombre que tiene la morfología sonora de una cimitarra partiendo de un tajo el silencio del desierto, es el que llena ahora el Norte de Africa como en otro tiempo lo llenaron los nombres de Muley Sidán y su capitán aventurero Juan de Gifford con sus doscientos diablos rubios reclutados entre los mercenarios más audaces de Inglaterra. Los más brillantes militares europeos han estrellado sucesivamente sus esfuerzos contra las agrestes montañas del; Riff: Echagüe, Zavala, Ros de Olano, Alcalá Galiano, O'Donnell y Prim, en los primeros tiempos de la guerra. Los tercios castellanos, vascongados y catalanes, se han cubierto de gloria en esas campañas polvorosas en que se muere sin brillo en las emboscadas tendidas por esos guerreros atezados, implacables y veloces, como esos fantasmales jinetes de la famosa Guardia Negra de los tiempos de Muley-Ismail.

Lejanos están ahora esos tiempos de los triunfos agarenos. Se pierde casi en la leyenda al fecha en que el aguerrido y tenaz Obka, después de haber atravesado las llanuras del Atlas, lanzaba sus amenazas a los mundos desconocidos desde las riberas del Atlántico, mientras la espuma de las olas blanqueaba el vientre de su caballo de guerra.

Se fueron para no volver las brillantes dinastías de los Omeyas, de los Edrisitas, los Almoravides, los Almohades, los Beni Merín, los Filelís. Ahora ya no hay sino un hombre, tal vez sin historia, tal vez sin nobles antepasados, pero que lleva en sus venas la misma sangre de aquellos hombres que treparon al asalto de un continente guiados por Tarik.

Tendientes todos a domeñar esa irreductible porción humana, han menudeado los tratados y conferencias: el franco-marroquí de 1845, el de Tetuán de 1860, el franco-italiano de 1901, que dejaba en libertad a los segundos para proceder en Trípoli, y a los primeros para intervenir en Marruecos, el franco-español de 1902, en que se estipularon las zonas de influencia, el anglo-francés de 1904, en que Inglaterra intervenía en el problema en favor de la tesis española, la Conferencia de Algeciras en 1906, en que Alemania afirmaba sus derechos económicos sobre el Norte de Africa; el 30 de Marzo de 1912, en que Francia impuso al Sultán el Convenio del Protectorado, etc.

Sin embargo, esos tratados no tenían ningún prestigio ni poder cuando en las tardes, detrás de las chumberas dos manos morenas enfilaban el fusil contra los invasores europeos.

Ahora se quiere nuevamente llegar a un convenio en Oujda. Azerkane y Haddou, representantes de Abd-el-Krim, con su marrullería congénita de hombres bárbaros luchan contra la habilidad europea de los delegados franceses y españoles. ¿Quién triunfará en esta lucha de cortesías, de fórmulas y de cláusulas? Quien sabe...

Mientras tanto, corre por las montañas y por los resecos valles en boca de los más veloces jinetes de las kábilas un nombre, que es como un alhalí de caza o como un grito de guerra: Mohamed-Ben Abd-el-Krim El Jatabí.

A ese hombre le basta un albornoz de áspero pelo de camello, un puñado de cuz-cuz y un sorbo de leche de cabra. Tiene su horizonte iluminado por la media luna del Profeta y en la mano atezada pronto el rifle con que ha de perforar las negociaciones de Oujda en el mismo momento en que la inspiración de Allah caiga sobre su espíritu como un puñado de pólvora sobre la arena quemante del desierto.

Nuestro Teatro Municipal

por JOSE MARIA RAPOSO

Los conciertos sinfónicos. — Era de cultura.— La obra del Intendente Phillip —La decadencia de nuestro teatro.—El prestigio de otro tiempo. — Hay que independizar nuestro teatro—Lo que se ha hecho en New York y en Chicago.— La obligación de los ricos.

Se ha efectuado el Sábado último el primer concierto sinfónico de la serie organizada por la Junta de Vecinos.

Este hecho, tan simple y vulgar, tiene un hondo significado; con ese concierto sinfónico se inicia una era de cultura en esta capital que disfruta de muy menguadas manifestaciones de arte.

El Intendente Municipal, señor Phillips, ha comprendido que no basta para el bienestar de los ciudadanos de Santiago, la buena pavimentación, la luz, la vida barata e higiénica; el espíritu reclama también su alimento y es obra patriótica procurárselo.

Creo haberlo dicho en más de una ocasión; la Municipalidad de Santiago ha administrado el Teatro Municipal con el mismo criterio que el Matadero Modelo o el Mercado Central.

Si un investigador del siglo XXX llega a estudiar nuestra cultura a la luz de los documentos oficiales, se formará de ella la más triste idea y nos proclamará un pueblo de beocios, como lo dijo don José Joaquín de Mora en los principios de nuestra vida republicana.

En efecto, jamás un Ministro ha solicitado del Congreso una suma de dinero para estimular el arte. Mientras en el presupuesto de Francia se fijan items que suman millones de francos para subvencionar la ópera de París, en Santiago de Chile, la Municipalidad ha barrido sus calles y ha protegido a sus amigos con el producto de las temporadas líricas.

Las consecuencias de esta política de analfabetos las está sufriendo Santiago, desde hace un buen número de años.

Nuestro Intendente Municipal espíritu culto, ha querido reaccionar contra la modorra artística que nos tiene aletargados.

La reconstrucción del edificio del Teatro Municipal, ha sido el primer paso en este camino; el señor Phillips devolverá a la capital el teatro hermoso, que fabricó Chelli, el teatro que manos sacrílegas, profanaron estúpidamente.

Esto en lo que a lo material se refiere; queda por realizar la otra obra, acaso la más difícil, devolver a nuestro primer coliseo el prestigio artístico de que gozó durante tanto tiempo.

El error más craso que el Municipio de Santiago pudo cometer fué el ligar la suerte de nuestro teatro lírico, al Colón de Buenos Aires.

Mientras nuestro Municipal vivió vida independiente, se efectuaron aquellas espléndidas temporadas de ópera, que eran las mejores de la América; los empresarios Lalloni, Antonietti, Savelli, Padovani, amaban el Municipal, como cosa propia; tenían orgullo en dirigirlo, y en mantener su crédito a grande altura.

En los círculos líricos de Italia, la temporada del Municipal de Chile era ambicionada por los mejores artistas; era el sólido pedestal de su carrera.

Pero llegó la Sociedad Italo-Argentina y convirtió el Municipal en el canasto de los papeles sucios de la ópera de Buenos Aires.

De aquel inmenso error fueron víctimas propiciatorias tanto las autoridades, como el público santiaguino. Todos creyeron, porque así lo prometió la citada sociedad, que el Municipal de Santiago iba a disfrutar de los mismos espectáculos líricos del Colón de Buenos Aires.

¡Doloroso desengaño! De lo que hemos disfrutado ha sido de los despojos de aquellas temporadas, que empiezan en la capital argentina para terminar en Río Janeiro, después de Montevideo. De ahí el fracaso ruidoso de algunas temporadas, cuyas consecuencias pecuniarias pagó nuestro ingenuo Municipio.

De ahí la muerte del remate de llaves, que en otro tiempo conmovía a nuestra sociedad entera.

Hay que librar al Municipal de esa esclavitud, que, como la sombra del manzanillo, le ha sido fatal. Si nosotros no hacemos eso, continuarán los espectáculos de tercer orden en nuestro primer teatro.

Hay que volver a la independencia de nuestro Teatro Municipal; hay que restaurar su crédito artístico; que el empresario de nuestra temporada de óperas, sea nuestro y no un personero de los empresarios que viven en Buenos Aires, organizando compañías líricas para provincias, con los elementos que sobran o fracasan en la temporada oficial del Colón. Hay que nacionalizar en su dirección principal el teatro que es patrimonio de la ciudad y escuela de nuestra educación artística.

El Intendente señor Phillips, al crear la escuela de coros y bailes; al formar la orquesta de los conciertos sinfónicos, ha echado las bases de este hermoso edificio de nuestra cultura; continúe su obra civilizadora; organice una empresa chilena para la explotación del Municipal.

A imitación de lo que se ha hecho en el Metropolitán de Nueva York y Auditorium de Chicago, convoque a los ricos de Santiago; hágales presente que se benefician ellos, y educan al pueblo, sosteniendo los espectáculos de arte verdadero, y formen una sociedad, como los millonarios norteamericanos, para darle la vida artística que merece a nuestro primer teatro.

Esa obra cultural y patriótica florecerá, porque hay chilenos que sabrán dirigirla: ahí está Alfonso Farren, con un mundo de experiencia teatral.

Yo creo firmemente que si el Intendente Phillips, se propone realizar esa obra, la consigue y ella será un motivo más que tendrá Santiago para aplaudirle.

Lo que ha hecho un hombre, puede hacerlo otro, afirma un dicho popular; lo que se ha realizado en Nueva York y en Chicago se puede realizar, guardando las proporciones, en Santiago de Chile.

Es cuestión de iniciativas, de esas que posee en alto grado el Intendente Phillips. El rechazo de las propuestas ha sido una idea feliz; ella da el plazo de un año, para acordar la determinación definitiva.

Hay que independizar y nacionalizar el Teatro Municipal.

Y ya que esta obra civilizadora no la puede realizar el erario fiscal o municipal, que la haga el esfuerzo de los ricos. Es una obligación moral que ellos tienen contraída con la comunidad.

J. M. R.

Vendo Fundo en Chillan

A 4 leguas hacia el Sur-Este de la ciudad, **180 cuadras** de buenos suelos firmes, con subsuelo permeable, aptos para siembras en general, trabajos, etc.

80 Cuadras son regadas y 100 son planas, susceptibles de riego. **Hay 5.000 pinos y viña del país, de 85.000 plantas,** con su buena bodega. Hay, además, casas de habitación, galpones, etc. **Deuda al Banco Hipotecario.**

Precio, con sus enseres y maquinarias: $ 94,000.

SECCION FUNDOS
CARLOS OSSANDON B.,
BANDERA 168 — TELEFONO 1080 — CASILLA 1080

NOTAS POLITICAS

La sesión de anoche en la Asamblea Radical

SE FIJA PARA LA RENOVACION DE LA MESA DIRECTIVA LA SESION DEL 5 DE MAYO PROXIMO

Bajo la presidencia de don Viterbo Osorio y actuando de secretario el titular don Enrique Rossel celebró sesión anoche la Asamblea Radical de Santiago. El señor presidente en conformidad al artículo 13 del Reglamento fijó para la elección de la nueva mesa directiva el 5 de Mayo próximo.

En la hora de los incidentes se aprobó una indicación destinada a propiciar la adhesión oficial de la Asamblea a la manifestación en honor del presidente del partido, don Pedro Aguirre Cerda. A continuación se presentó una indicación destinada a que la ley de Seguro Obligatorio fuera cumplida en forma correcta. Se acordó incorporar el voto en referencia en la orden del día de una sesión próxima.

En la orden del día don Humberto Mardones prosiguió sus observaciones sobre actualidad política. Criticó el voto de frente único, aprobado en la Convención de Chillán expresando que él fué propuesto con el pretexto de formar un frente cohesionado en la Asamblea Constituyente. Analiza la actitud del Partido Conservador, frente a la Constituyente y concluye que el voto de frente único manifiesta un acuerdo anterior entre el Partido Conservador y el Radical. Se refiere a continuación a la actitud asumida por las diversas asambleas radicales del país que se revelaron en contra de este acuerdo aprobado subrepticiamente en la Convención de Chillán y dice que este es el origen de la decadencia porque atraviesa el partido. Analizó a continuación la política seguida por la Junta para defenderse de los ataques de la Asamblea y dijo que uno de los medios empleados fué la postergación de la Convención de Temuco. Por fin, se refirió a los fines que persigue la alianza radical-conservadora y a las consecuencias funestas que hasta ahora ha tenido para el partido. Finalizó sus observaciones con un voto que quedó pendiente y que dice: "La Asamblea Radical de Santiago, confía en que, la nueva Junta Central, interpretando fielmente el sentir de la mayoría del Partido, sabrá llevarlo hacia la realización de las justas aspiraciones democráticas y liberales que el país reclama y cuya senda está trazada por sus doctrinas y programas. O en caso contrario, confía en que tomará la posición más compatible con sus principios, con su dignidad y con su decoro."

A continuación hizo uso de la palabra don Isidoro Muñoz, expresando que le parecía inconveniente personalizar en el debate. Después de criticar la forma en que se ha desarrollado se refirió a los puntos de diferencia entre el Partido Radical y Conservador, quedando con la palabra para una sesión próxima.

Don Isaac Labarca expuso, refiriéndose a la forma cómo se está tratando la presente situación sobre el problema del norte, pide a la Asamblea que insinúe a sus representantes en la Cámara de Diputados que traten de obtener que oída la exposición del Ministro de Relaciones Exteriores, se continúe el debate en sesiones públicas. El diputado don Delfín Carvallo, expresó que habían ciertos antecedentes que no era posible revelarlos y que, por lo demás la prensa reflejaba el sentir general del Parlamento sobre este problema. Terminó que los diputados sabrían resguardar los intereses del país.

Habiendo llegado la hora se levantó la sesión.

ASALARIADOS

SESION DE DIRECTORIO.— El Directorio de la Unión Social Republicana de Asalariados de Chile (Usrach) se reunirá esta noche, a las 9.30, en San Antonio 347, altos.

Se encarece la asistencia a los miembros de la "Usrach" que participarán en la concentración de empleados que se efectuará el Domingo 9 de Mayo.

PARTIDO LIBERAL DEMOCRATICO

LA RECEPCION A DON LADISLAO ERRAZURIZ LAZCANO.— Se sabe que el señor Errázuriz llegará a Valparaíso y a Santiago el Viernes 14 de Mayo. Tanto allá como aquí será objeto de entusiastas manifestaciones, la más brillante de las cuales será, sin duda, el desfile que se organizará en la capital.

El banquete que se le ofrecerá en el Santa Lucía se efectuará el Sábado 14, a las 12 del día. Hay ya un considerable número de adherentes a esta manifestación.

PARTIDO DEMOCRATA

CENTRO DEMOCRATA "JONATAS GONZALEZ".— Av. Matta N.o 045.— Cita a asamblea general extraordinaria para hoy, a las 8 1|2 P. M.

CLUB DEMOCRATA ESTACION.—San Alfonso N.o 7.— Cita a sesión de directorio para hoy, a las 8 P. M.

CENTRO DEMOCRATA FRUCTUOSO GONZALEZ, 3.a Comuna, Sector Yungay, Herrera 897.— Convócase a una reunión del directorio para hoy, a las 9 P. M.

CENTRO FRATERNIDAD DEMOCRATA.—Cita a reunión general ordinaria para mañana, a las 9 P. M.

CENTRO DEMOCRATA DE SANTIAGO.— Cita para hoy a las 9 P. M., a sesión ordinaria, en San Diego 224.

AGRUPACION DEMOCRATA QUINTA NORMAL.— Cita para el Domingo 2 de Mayo, a las 3 1|2 P. M., en Catedral 4261.

ORDENES NUEVAS Y EXCLUSIVAS

VENDO O PERMUTO

5 ESPLENDIDOS FUNDOS, ZONA CENTRAL

Fundos de primera calidad, de gran ocasión.

EN TALAGANTE. 237 CUADRAS, abundantemente regadas, 180 de cerros y lomajes, suelos de primera clase, casas y edificios diversos. Precio: $ 750,000; debe $ 250,000 Caja, bonos 8 o|o.

EN BUIN. 330 CUADRAS REGADAS, muy ricos suelos, casas espléndidas, edificios numerosos. Precio: $ 1.200,000; debe $ 300,000 Caja, bonos 8 o|o.

EN SAN FERNANDO, 310 CUADRAS abundantemente regadas, buenas casas y toda clase de edificios.— Precio: $ 650,000; debe $ 200,000 Caja, bonos 8 o|o.

EN LONTUE. 350 CUADRAS regadas, buenos suelos, casas espléndidas, bodegas, galpones, establos, rica y productiva viña, valiosas plantaciones, etc.— Precio: $ 750,000; debe $ 250,000 Caja, bonos 8 o|o.

EN CHILLAN, 340 CUADRAS regadas, buenos suelos, buenas casas y edificios. Precio: $ 650,000, fácil pago.

ALEJANDRO GREENE CRUZAT
Abogado y Corredor de Comercio
SECCION FUNDOS
ALEJANDRO GREENE VALVERDE
TEATINOS 86.— CASILLA 3722

INFORMACIONES DEL INTERIOR (DE NUESTROS CORRESPONSALES, POR TELEGRAFO)

ANTOFAGASTA

UN FUERTE TEMBLOR SE DEJO SENTIR EN LA PROVINCIA

(De nuestro Corresponsal, por Telégrafo)

ANTOFAGASTA, 28. — Esta mañana a las seis y media se dejó sentir un fuerte temblor en la provincia.

La intensidad del fenómeno fué mayor en esta ciudad y en San Pedro de Atacama, Calama, Chuquicamata, pero en ninguna parte originó perjuicios materiales o de vidas. — **Barrios.**

$ 400 POR EXIMIRSE DEL SERVICIO MILITAR

(De nuestro Corresponsal. por Telégrafo)

ANTOFAGASTA 28.—El fiscal militar instruye un sumario por eximisiones al servicio y hoy se ordenó la detención de seis jóvenes que les habían obtenido mediante el pago de $ 400 por cada una de ellas.

El sumario se instruye en el Regimiento Esmeralda y han resultado comprometidos algunos miembros del personal del Ejército que actuaron en las eximisiones.

Los detenidos fueron puestos en libertad después de rendir fianza fiscal.

El fiscal ha declarado que el sumario se instruye en conformidad al Código Militar en vigencia.

Se sabe que irán a la cárcel otras personas que están comprometidas en el escándalo de las eximiciones. —**Barrios.**

UN OBRERO SE VOLO EL CRANEO DE UN DINAMITAZO

(De nuestro Corresponsal, por Telégrafo)

ANTOFAGASTA 28.—Hoy a las tres de la tarde, el obrero Manuel Vega, de 30 años de edad, natural de Vallenar, llegó hasta las oficinas de la Chile Exploration Co. y colocóse un cartucho de dinamita en la boca, la que al hacer explosión le voló la cabeza en mil pedazos.

El desgraciado suicida había sufrido en Junio de 1924 una fractura en el cráneo que le ocasionó la caída de una pieza de fierro.

Siguió un juicio por accidente en el trabajo, en el 2.o juzgado, y éste mandó pagar, conforme a la ley, la pensión vitalicia de 1,125 pesos anuales.

La Chile Exploration apeló de esta sentencia a la Corte y ahora la causa estaba en tabla cuando el obrero Vega se ha suicidado en forma tan espantosa.

Incendio en la calle Uribe

(De nuestro corresponsal por telégrafo.)

ANTOFAGASTA, 28. — Anoche se produjo un incendio en la calle Uribe entre las de Matta y Condell en la casa de la señora Herminia Sandell.

Los bomberos dominaron rápidamente el fuego pero sufrieron perjuicios considerables por los efectos del agua, las casas vecinas ocupadas en su totalidad por familias de escasos recursos. — **Barrios.**

Don Maximiliano Poblete fué elegido Presidente del Sindicato Médico

(De nuestro corresponsal por telégrafo.)

ANTOFAGASTA, 28. — El Sindicato Médico eligió su Directorio, quedando compuesto en la siguiente forma: Presidente señor Maximiliano Poblete; Secretario señor Salim Carrasco; Tesorero señor Manuel Canales; Consejeros los señores Carlos Ugarte y Arturo Figueroa. — Se aprobaron también los Estatutos.

El Sindicato acordó en la misma sesión no adherir a los sindicatos médicos de las Cajas de Ahorro por no estar de acuerdo con los Estatutos aprobados. — **Barrios.**

Renunció el miembro de la Junta de Vecinos don Maximiliano Poblete

(De nuestro corresponsal, por telégrafo)

ANTOFAGASTA 28. — El señor Maximiliano Poblete envió al Gobierno su renuncia de miembro de la Junta de Vecinos de esta ciudad.

El Ministro del Interior le contestó que la retirara y que siguiera prestando sus importantes servicios a la ciudad.

El señor Poblete insistirá en su renuncia, pues desea retirarse a la vida privada.—**Barrios.**

ACONCAGUA

Los funerales de don Belisario Montenegro fueron solemnes

(De nuestro corresponsal, por telégrafo)

SAN FELIPE 28.—Una extraordinaria solemnidad revistieron los funerales del prestigioso agricultor y miembro del Partido Liberal, don Belisario Montenegro, fallecido después de una larga enfermedad.

Asistieron en su totalidad las autoridades administrativas y comunales y se efectuaron unas solemnes honras fúnebres en el Convento del Almendral.

El cortejo abarcaba dos cuadras y en él estaban representados todos los elementos sociales de la ciudad.

Inumerables coronas cubrían el catafalco.

El fallecimiento del señor Montenegro ha sido honda y sinceramente sentido, pues el extinto poseía un carácter bondadoso y era un gran benefactor de la clase proletaria.

En el Cementerio hablaron a nombre del Partido Liberal Doctrinario el diputado don Francisco Pirano; a nombre de la Municipalidad de Santa María, el señor Eliseo Salazar y a nombre de la Junta de Beneficencia el señor Ernesto Aragón.

Despidieron el duelo los miembros de la familia.—**Luis Dinamarca.**

TALCA

EN DIEZ MILLONES DE DOLARES SE VENDERA EL MINERAL DE ORO DE "EL CHIVATO"

(De nuestro Corresponsal. por Telégrafo)

TALCA 28.—Hoy a las 4 P. M. se verificó en ésta una reunión extraordinaria de accionistas de la Sociedad del mineral de oro de "El Chivato", con una asistencia de más de 150 accionistas.

Esta reunión tenía por objeto autorizar la venta del mineral, por el cual se tiene una oferta de diez millones de dólares por el total del mineral y de los bienes de la Sociedad, y otra de seis millones de dólares más el cuarenta por ciento de participación en el negocio. Numerosas cláusulas ventajosas para la Compañía, comprueban la seriedad de estas ofertas.

Entre los accionistas este negocio ha causado una favorable impresión, especialmente en lo que se refiere a las expectativas de conservar una considerable participación en las actividades futuras del mineral.

En estas condiciones el contrato propuesto por el Directorio fué aceptado por la unanimidad de los accionistas.

Las últimas transacciones se han realizado sobre $ 50 por acción esperándose que éstas subirán en vista de esta negociación. Antes de las gestiones de ventas éstas valían $ 25, habiendo aumentado su precio, por lo tanto, en un 100 por ciento.

Se acordó firmar el contrato en los primeros días de la semana entrante.

Los comentarios de toda la ciudad giran en torno de esta venta. —**Yturriaga.**

ÑUBLE

El gran banquete en honor del Obispo señor Rucker

(De nuestro corresponsal, por telégrafo)

CHILLAN 28.— Proporciones de acontecimiento social adquirió el gran banquete ofrecido esta noche en los comedores del Club Ñuble en honor del Obispo de Chillán. Monseñor Martín Rucker, con motivo de su exaltación al gobierno de la Diócesis.

El banquete se realizó con asistencia de distinguidas damas de la sociedad, lo que dió una excepcional novedad al festejo.

Ofreció la manifestación en nombre de la sociedad chillaneja el abogado don Sótero Mardones, cuyo discurso delineó los merecimientos del festejado.—**Lagos.**

CAUTIN

Los profesores de Imperial felicitan a "La Nación"

Hemos recibido el siguiente telegrama:

IMPERIAL 28.—La Agrupación de Profesores de Imperial felicitan a "La Nación" por su valiente y justiciera actitud en defensa de la enseñanza pública y la clasificación de los empleados públicos.—**Lavín**, presidente.—**Montes**, secretario.

VALDIVIA

El comercio austral se hará representar en la Convención de contribuyentes

(De nuestro corresponsal, por telégrafo)

VALDIVIA 28.— La Cámara de Comercio de esta ciudad ha pedido su cooperación a los organismos comerciales e industriales de las provincias de Llanquihue y Chiloé en el sentido de enviar delegados a la Convención de Contribuyentes que se efectuará próximamente en Valparaíso.—**Barra.**

El profesorado y la clase Obrera

(De nuestro corresponsal, por telégrafo)

VALDIVIA 28.— La Agrupación Departamental de Profesores iniciará en breve una serie de conferencias de carácter social con el objeto de mantenerse en contacto con las clases trabajadoras.—**Barra.**

Trabajará por labrar el porvenir que le corresponde a Chile por sus grandes riquezas naturales

DICE EL SENADOR POR VALPARAISO, DON AURELIO CRUZAT

(De nuestro corresponsal, por telégrafo)

VALDIVIA 28 —El senador electo por Valparaíso, señor Aurelio Cruzat, contestando una felicitación que le envió la Cámara de Comercio por su reciente triunfo electoral, dice a dicha corporación que sus felicitaciones serán un estímulo más para no omitir sacrificios ni esfuerzos en pro del levantamiento del país hasta que llegue al brillante porvenir que le corresponde por sus grandes riquezas naturales.—**Barra.**

CHILOE

Que no se envíe la correspondencia por el vapor "Oran"

(De nuestro corresponsal, por telégrafo)

ANCUD 28 —El vapor "Alicia" ex-"Orán" partió hace tres días de Puerto Montt trayendo veintidós valijas de correspondencia para la isla.

El vapor "Caupolicán" llegó ayer y pudo haberlas traído, evitando así el enorme perjuicio que ocasiona al comercio el atraso frecuente de aquella embarcación.

El ex-"Orán" no presta servicios en la forma que desea y necesita el vecindario y preferiría que la administración de Correos de Puerto Montt no entregara la correspondencia a dicho vapor a fin de evitar los perjuicios, molestias y dilaciones que se originan.—**Ochoa.**

COLCHAGUA

JUGANDO CON EL REVOLVER DEL PROFESOR

UN NIÑO DE TRECE AÑOS MATA A OTRO DE CATORCE

(De nuestros Corresponsales, por Telégrafo)

SAN FERNANDO 28.—Hoy en la tarde el profesor de la Escuela Superior, don Raúl Flores, hizo una excursión con sus alumnos al fundo La Echaurrina.

Vueltos de paseo, mientras el señor Flores se arreglaba las vestiduras, se le desprendió el cinturón en que llevaba su revólver.

Se lo entregó entonces al alumno Carlos Nieto, de 14 años de edad, a fin de que lo tuviera mientras terminaba su arreglo.

El niño Nieto se lo pasó a su vez al alumno Manuel Sánchez, de 13 años.

Este creyéndolo sin balas y en tono de travesura, amartilló el revólver por dos veces, saliendo un disparo al segundo gatillazo.

La bala travesó el pecho del niño Nieto causándole una muerte instantánea.

El profesor y el alumno causante de esta desgracia, permanecen detenidos en el cuartel de policía. —**Luis A. Mesías.**

MAULE

LA SOCIEDAD Y LOS OBREROS RINDIERON HOMENAJE A DON ENRIQUE DONN

(De nuestro Corresponsal, por Telégrafo)

CONSTITUCION 28.—Con motivo de cumplir 80 años de vida el gran benefactor de esta ciudad, don Enrique Donn, fué muy visitado por todas las instituciones obreras y la sociedad en general.—**Giunio**

MAGALLANES

Es escaso el personal de impuestos internos

(De nuestro corresponsal, por telégrafo)

PUNTA ARENAS 28.—El comercio y las industrias vienen sufriendo atrasos y perjuicios debido a la atención deficiente del servicio de impuestos internos cuya oficina no cuenta con el personal suficiente.

Por muchos que sean los esfuerzos y la buena voluntad de los actuales inspectores señores Oscar Sáez y Bernabé Chacón, no podrán en ningún momento tener al día el intenso trabajo de la oficina a su cargo.

Se hace indispensable que la Dirección General del ramo procure subsanar estos inconvenientes.—**José Miguel Alvarez.**

MOVIMIENTO MARITIMO

(De nuestro corresponsal, por telégrafo)

PUNTA ARENAS 28.—Hoy fondeó el vapor alemán "Holger" que procede de Hamburgo, para salir esta misma noche a Corral.

Para el Martes fijó su salida el vapor "Valparaíso" en viaje al Norte.—**José Miguel Alvarez.**

"La Chilenita" regresa al Norte

(De nuestro corresponsal, por telégrafo)

PUNTA ARENAS 28.—Por el vapor "Valparaíso" parte al Norte el Martes próximo la simpática artista "La Chilenita", que supo conquistar muchos éxitos en el escenario del Politeama donde hizo su temporada.

"La Chilenita" se dirige a Santiago.—**José Miguel Alvarez.**

VALPARAISO (DE NUESTROS CORRESPONSALES)

¿QUIEN ES EL ASESINO DEL Sr. BETHELL?

Hasta ayer las pesquisas para esclarecer en debida forma el asesinato del corredor de comercio señor Bethell no habían dado un resultado apreciable. Tanto los carabineros de Limache como los agentes de la Sección de Investigaciones de este puerto prosiguieron trabajando para dar con los individuos de apellido Calderón sindicados como los principales culpables por Ismael Jhonson Flores que ha declarado ser uno de los autores del momicidio, pero en forma que se presta a fuertes dudas.

Los carabineros de Limache procedieron a la aprehensión de dos individuos más a quienes se sorprendió con algunas especies de propiedad del señor Bethell y a la de un vaquero llamado Raimundo Palma, a quien todo el mundo culpa de ser el verdadero asesino. Esta presunción se funda en haber este individuo declarado oficiosamente que no era el asesino a cuanta persona ha querido oirle y por haberse detenido a Flores por su acusación.

UNA NUEVA VERSION DEL CRIMEN

Una persona que conoce a fondo las costumbres que tenía el señor Bethell nos informó ayer que en su concepto el crimen pudo haberse cometido en la misma quinta del asesinado. La casa del señor Bethell está construída en tal forma que se puede entrar y salir de ella sin ser visto ni oído por los demás moradores.

Apoya esta versión la circunstancia de haber el señor Bethel retirado de un Banco de este puerto el Sábado en la mañana, una gruesa cantidad de dinero que destinaba a trabajos de importancia en su propiedad. El paradero de esta suma que asciende más o menos a ocho mil pesos se ignora.

Esta versión que fué una de las primeras que del crimen se hizo no fué sin embargo, aprovechada por ninguno de los pesquisantes.

UNA DE LOS HERMANOS CALDERON SE PRESENTA A LA JUSTICIA

Noticias recibidas de Limache a última hora hacen saber que uno de los hermanos Calderón sindicados como autores del crimen, se presentó voluntariamente al Juzgado de Limache, donde declaró que la circunstancia de no saber leer le había impedido imponerse antes de la acusación que pesa en su contra.

Otro persona le contó lo sucedido y él se apresuró a presentarse a la justicia.

Hoy será sometido a un minucioso interrogatorio.

JOHNSON PRESTA UNA IMPORTANTE DECLARACION

Ismael Johnson prestó una nueva declaración a la que se atribuye importancia, pues ella vendría a afirmar la creencia que se tiene de que su primera declaración contiene la forma exacta de cómo ocurrieron los hechos.

EL MOTOR "ALMIRANTE" NAUFRAGO A 25 MILLAS AL OESTE DE GATICO

El gobernador marítimo de Antofagasta comunicó ayer a la Dirección del Territorio Marítimo que el subdelegado de Tocopilla le había puesto en conocimiento que a las cuatro de la tarde del Lunes último había arribado a Gatico un bote con toda la tripulación y oficiales del vaporcito "Almirante".

Según declaraciones de los náufragos, el "Almirante" navegaba de Junín a Antofagasta en la mañana del 26 del actual, cuando se dió la alarma que la nave se estaba inundando. En el acto se hicieron funcionar las bombas para achicar el agua, pero era tal la cantidad de agua, que entraba, que éstas se vieron impotentes para desalojarla inundándose en poco rato la sala de máquinas.

Perdida toda esperanza de salvar la nave, el capitán dispuso que fuera abandonada, dando las órdenes del caso para que se arriara un bote salvavidas embarcándose en esta embarcación toda la dotación del "Almirante".

Pocos momentos después, el barco se perdía en el agua, y el bote con sus tripulantes, se dirigía a Gatico, punto del cual se encontraban a 25 millas y a donde llegaron a las 4 de la tarde.

El vaporcito "Almirante" era una embarcación de 60 toneladas más o menos, del tipo "motor", y llevaba de Junín a Antofagasta, un cargamento de fierros viejos, perteneciendo a la matrícula de Antofagasta.

El Gobernador Marítimo de Antofagasta ordenó inmediatamente la instrucción del sumario correspondiente, para esclarecer las responsabilidades el naufragio.

Alarmantes consecuencias de la no aplicación del Código Sanitario en Valparaíso

UNA NOTA DEL COMANDANTE DEL CRUCERO "CHACABUCO" A LA DIRECCION DE LA ZONA SANITARIA EN QUE SE DA CUENTA DE GRAVES HECHOS CONCRETOS

Las dificultades que la Dirección de la Zona Sanitaria ha encontrado para la aplicación de las disposiciones del Código Sanitario en lo que respecta al tráfico de la prostitución empiezan a producir alarmantes consecuencias.

Hace algunos días el comandante del crucero "Chacabuco" envió una nota a la Dirección de la zona haciéndole presente que el estado infeccioso del puerto se ha manifestado en la tripulación del barco, pues de cuarenta individuos que bajaron a tierra, a su llegada a Valparaíso treinta regresaron a bordo con enfermedades venéreas. El comandante del crucero agrega que llegó a Valparaíso sin un sólo enfermo en su tripulación y que la circunstancia anotada le obligó a impedir la bajada a tierra de los demás tripulantes.

Por la gravedad del denuncio la dirección de la zona sanitaria ofició a la Dirección General de Sanidad haciéndole presente que tal hecho es el resultado de las dificultades que ha encontrado para utilizar la fuerza pública en la sanción de las infracciones que se refieren a la prostitución y la falta de los policlínicos que debían haberse fundado en este puerto de acuerdo con el Código Sanitario.

En otra nota enviada al respecto al Ministerio de Higiene encargado de la fundación de estos policlínicos le propone el establecimiento de hospitales de urgencia para recoger en él a los centenares de mujeres que trafican por la ciudad sin que se pueda ejercer en ellas control sanitario alguno.

Desde el 1.o de Mayo no podrá quedar ninguna nave atrasada en la noche

En vista de los cambios repentinos del tiempo, el gobernador marítimo dispuso ayer que desde el 1.o de Mayo próximo no podrá quedar atracado a los malecones o espigón ningún barco durante la noche.

Los vapores deberán desabracar momentos antes de declararse cerrado el puerto.

Esta disposición será hoy mismo notificada a los armadores y a la Administración del puerto para su conocimiento y cumplimiento.

DEFENSA DE CABOS DE NAVES EN SAN ANTONIO.—Se ha ordenado que las embarcaciones de carguía del puerto de San Antonio deben estar dotadas de su correspondiente defensa de cabos, igual que en todos los puertos del país.

NUEVO LOCAL DE LA JUNTA MUNICIPAL DE SANIDAD.— La Junta Municipal de Sanidad se trasladó ayer a su nuevo local situado en la Avenida Francia 309.

LOS "CHUNCHOS" EMIGRAN.— Por el vapor "Flora" fueron embarcados ayer con destino a Chañaral 10 máquinas "Chunchos" en busca de mejores campos de acción, ya que en este puesto el negocio está malo.

El vapor "Flora" zarpa hoy día y en él emigran al Norte los 10 "chunchos".

VAPOR RAPIDO AL NORTE
EL COMODO VAPOR DE PASAJEROS
"TALTAL"
Saldrá para COQUIMBO, CALDERA, CHAÑARAL, TALTAL, ANTOFAGASTA, TOCOPILLA e IQUIQUE,
El Viernes 30 de Abril, a las 6 P. M.
Por fletes, pasajes y demás pormenores; verse con:
R. Donoso Grille, Galería Alessandri N.o 237, SANTIAGO
Cía. Transportes Unidos, Estado, esquina de Alameda, SANTIAGO
En Valparaíso, Soc. Anon. Marit. González Soffia y Cía.
Blanco N.o 903.

C. S. A. V.
SERVICIO MENSUAL A NUEVA YORK EN 18 DIAS
con escalas en ANTOFAGASTA, IQUIQUE, ARICA, CALLAO, PAYTA Y CRISTOBAL.
"TENO" SABADO 8 DE MAYO, A LAS 4 P. M.
SERVICIO QUINCENAL A GUAYAQUIL (Ecuador)
con escalas en Coquimbo, Antofagasta, Gatico, Tocopilla, Iquique, Caleta Buena, Arica, y puertos peruanos
"HUASCO" VIERNES 30 DE ABRIL, A LAS 6 P. M.
SERVICIO QUINCENAL A PIMENTEL (Perú)
con escalas en Coquimbo, Huasco, Caldera, Chañaral, Taltal, Antofagasta, Iquique, Pisagua, Arica y puertos peruanos.
"MAIPO" VIERNES 7 DE MAYO, A LAS 6 P. M.
VALPARAISO A PENCO, LOTA, TOME Y TALCAHUANO
SALIDAS DE VALPARAISO TODOS LOS MIERCOLES
CIA. SUD AMERICANA DE VAPORES
WESSEL DUVAL y Co., HUERFANOS ESQUINA MORANDE
Cía. TRANSPORTES UNIDOS, Estado, esquina Delicias, Sub-Agentes

N.G.I.
Línea mensual VALPARAISO.—Puertos del Norte.— Europa
"NAPOLI" ... ... 21 de Mayo
"VENEZUELA" ... ... 2 de Julio
"BOLOGNA" ... ... 2 de Agosto
"NAPOLI" ... ... 2 de Setiemb.
Línea Gran Express. BUENOS AIRES—BUA—EUROPA
"EUROPA" ... ... 1.o de Mayo
"Pssa. MAFALDA" ... ... 11 de Mayo
"GIULIO CESARE" ... ... 22 de Mayo
"TAORMINA" ... ... 3 de Junio
"Re. VITTORIO" ... ... 15 de Junio
Para detalles e informes, dirigirse a la oficinas del
VALPARAISO: Pasajes y Gerencia: Blanco 1136; Sección Fletes: Blanco 913
SANTIAGO: Agustinas 1042; Casilla 2750

SOCIEDAD MARITIMA Y COMERCIAL R. W. JAMES Y CIA.
LINEA DE VAPORES RAPIDOS DE PASAJEROS
FLORA saldrá EL JUEVES 29 DE ABRIL A LAS 6 DE LA TARDE para Coquimbo, Huasco, Caldera, Chañaral, Taltal, Antofagasta, Mejillones, Tocopilla e Iquique.
Por fletes, pasajes y demás pormenores, verse con:
JAMES Y CIA. Sociedad Marítima y Comercial, Avenida Errázuriz 1014, Teléfono Inglés 2652. VALPARAISO
LUIS A. GONZALEZ C. BANDERA 152, Teléfono Inglés 8188, Casilla 1703, SANTIAGO

Cía. de Vapores
HAMBURGO SUD - AMERICANA

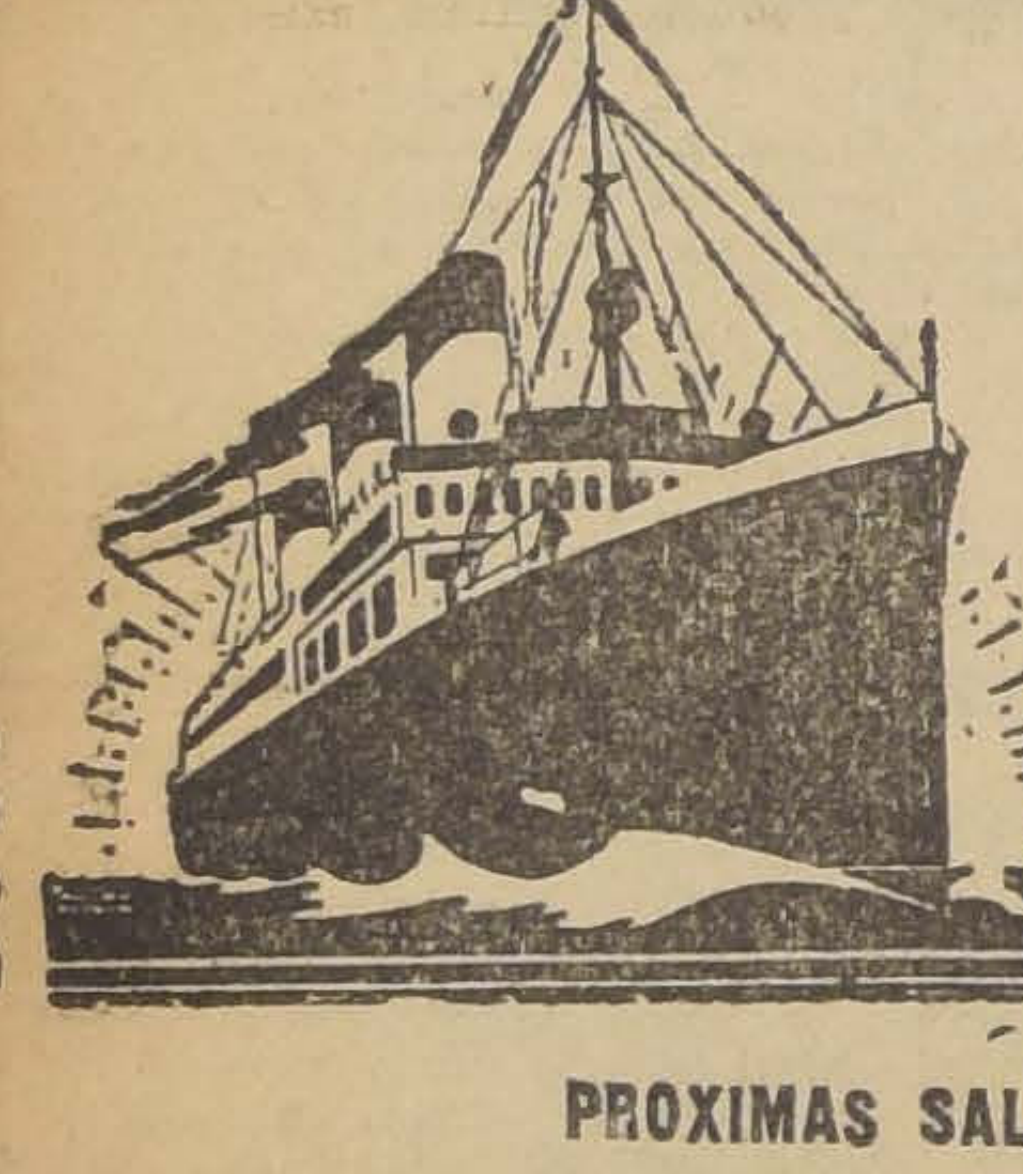

Líneas de Vapores rápidos y de gran lujo de Buenos Aires a Hamburgo, con escalas.
MONTEVIDEO,
SANTOS,
RIO DE JANEIRO,
LISBOA,
VIGO,
BOULOGNE, s/M., (Vía París)
PROXIMAS SALIDAS:
"CAP POLONIO". . . 20,000 ton. 27 de Mayo 1926
"MONTE OLIVIA". . 20,000 ton. 15 de Junio 1926
"ANTONIO DELFINO". 20,000 ton. 26 de Junio 1926
"CAP POLONIO". . . 30,000 ton. 18 de Julio 1926
(Gran crucero de turismo visitando todo el septentrional europeo y las regiones circunpolares).
AGENTES GENERALES:
WEBER & Cía.
SANTIAGO, GALERIA SAN CARLOS N.o 31
Sub-Agente en Santiago: A. Sala, Huérfanos 761

Grace Line
Servicio rápido de pasajeros para Antofagasta, Iquique, Arica, Mollendo, Callao, Salaverry, Talara, Balboa, Cristóbal y NUEVA YORK
"SANTA ANA"
saldrá de VALPARAISO el 12 de Mayo, a la 1 P. M.
"SANTA ELISA" ... ... MAYO 26
"SANTA LUISA" ... ... JUNIO 9
"SANTA TERESA" ... ... JUNIO 22
New Orleans and South American Steamship Co. Servicio mensual de vapores de carga desde News Orleans EE. UU. a puertos chilenos y vice-versa.
GRACE y Cía. (CHILE S. A.)
HUERFANOS N.o 1189.— SANTIAGO

Compañía Trasatlántica Española
SERVICIO PLATA-MEDITERRANEO
El rápido y lujoso vapor-correo:
"REINA VICTORIA EUGENIA"
Saldrá de BUENOS AIRES para ESPAÑA el día 2 de Junio próximo con escalas en Montevideo, Río de Janeiro, Tenerife (Canarias), Cádiz, Almería y Barcelona.
SERVICIO SUD-PACIFICO A ESPAÑA
El magnífico vapor-correo:
"MANUEL CALVO"
Saldrá de VALPARAISO para ESPAÑA el día Sábado 8 de Mayo en la noche, con escalas en Antofagasta, Iquique, Mollendo, Callao, Guayaquil, Colón, Puerto Colombia, Curacao, Puerto Cabello, La Guayra, Ponce, San Juan de Puerto Rico, Las Palmas (Canarias), Cádiz y Barcelona.
Se expiden pasajes para todos los puertos de escala, incluso ANTOFAGASTA e IQUIQUE, y para los puertos del Norte de España: Vigo, Coruña, Gijón, Santander y Bilbao, con trasbordo en Cádiz.
También recibirá carga a tipos de fletes convenientes.
Esmerada atención y excelente alojamiento y trato a todos los pasajeros de 1.a 2.a y 3.a clases.
Se ruega a los señores pasajeros se sirvan hacer reservar sus localidades con anticipación.
Para informaciones sobre fletes, y pasajes, y reserva de camarotes, dirigirse a los Agentes:
Martínez Velasco y Cía. Cochrane N.o 653 Casilla N.o 105 V VALPARAISO
Lueje, Nieto y Cía. Agustinas N.o 889, Casilla N.o 3984 SANTIAGO

SOCIEDAD ANONIMA COMERCIAL BRAUN y BLANCHARD
Servicio de pasajeros y carga para el Norte y Sur del País. Salidas cada 21 días a Punta Arenas y semanales a Arica
Vapor "Santiago" 4 DE MAYO con escala en San Antonio, Tomé, Talcahuano, Coronel, Corral, Puerto Montt, Castro, Quellón y Punta Arenas el 4 de MAYO.
"Tarapacá" 6 DE MAYO con escala en Coquimbo, Huasco, Caldera, Chañaral, Taltal, Antofagasta, Mejillones, Gatico, Tocopilla, Iquique y Arica el 6 de Mayo
AGENCIA EN SANTIAGO:
Blanchard y Puelma Ltda., Huérfanos 1059. Teléfono Inglés 4952. Casilla 1123

P. S. N. C.
VAPORES PARA EUROPA
Vía Canal Panamá
ORITA . . . 1.o de Mayo (Viaje rápido)
OROPESA. . . 22 de Mayo
OROYA. . . . 5 de Junio
1 P. M. Para Antofagasta, Mejillones, Iquique, Arica, Mollendo, Callao, Balboa, Cristóbal, La Habana, Coruña, Santander, La Pallice y Liverpool.
(Por estos vapores, se expenden boletos de segunda clase para Europa, y puertos de la Costa, a precios convencionales)
VAPORES PARA NUEVA YORK
EBRO . . . . 19 de Mayo
ESSEQUIBO . . 16 de Junio
EBRO . . . . 14 de Julio
para Antofagasta, Iquique, Arica, Mollendo, Callao, Salaverry, Payta, Balboa Cristóbal, La Habana y Nueva York.
SANTIAGO Agustinas 1017 — Casilla 838 THE PACIFIC STEAM NAVIGATION Co. VALPARAISO Calle Blanco — Casilla 24-V
SUB-AGENTES EN SANTIAGO: TRANSPORTES UNIDOS, ESTADO ESQUINA ALAMEDA; VILLALONGA, AGUSTINAS N.o 817

R. S. M. P.
SERVICIO RAPIDO DE LUJO DESDE Buenos Aires a Europa
PROXIMAS SALIDAS DE LOS AFAMADOS VAPORES "A"
VIAJES RAPIDOS A LISBOA EN 18 DIAS; CHERBURGO Y SOUTHAMPTON EN 19 DIAS
"ANDES" ... ... 8 de Mayo
"ASTURIAS" ... ... 22 de Mayo
"ARLANZA" ... ... 2 de Junio
"AVON" ... ... 12 de Junio
"ALMANZORA" ... ... 23 de Junio
PROXIMAS SALIDAS DE LA LINEA "D"
"DARRO" ... ... 7 de Mayo
"DESEADO" ... ... 21 de Mayo
"DESNA" ... ... 4 de Junio
"DEMERARA" ... ... 2 de Julio
VIAJES DE LLAMADA DESDE VARIOS PUNTOS DE EUROPA SIRIA Y TURQUIA

Aún no define el Congreso su actitud frente al proyecto de Estatuto y leyes de emergencia

LOS PRESIDENTES RADICAL Y LIBERAL Y EL PRESIDENTE DE LA CAMARA CONFERENCIARON EN LA TARDE DE AYER CON EL MINISTRO DEL INTERIOR PARA CAMBIAR IDEAS SOBRE UNA FORMULA DE TRANSACCION.—LA FORMULA QUE SE DISCUTE SERIA RESISTIDA POR ALGUNOS PARTIDOS POLITICOS. — EL DIPUTADO POR SANTIAGO DON JORGE ALESSANDRI, NOS HABLA

SOBRE LA MEDIDA DE EMERGENCIA QUE AUSPICIAN LOS DIPUTADOS LIBERALES. — "LOS SUELDOS DE INSTRUCCION REPRESENTAN EL 28% DE LOS EMOLUMENTOS DE TODA LA ADMINISTRACION PUBLICA EN EL PROYECTO DE ESTATUTO Y EL 50% DEL TOTAL DE ECONOMIAS SE OBTENDRIA DE ESE 28% Y EL OTRO 50% DEL 72% QUE CORRESPONDE A TODO EL RESTO DEL PERSONAL ADMINISTRATIVO".

Con motivo de cele. sión la Cámara de Diputados y debiendo considerarse probablemente el proyecto de Estatuto Administrativo, el tema de todas las conversaciones en los círculos políticos y parlamentarios ha girado durante el día de ayer alrededor de esta cuestión y de las gestiones que se vienen haciendo para encontrar una fórmula de avenimiento entre el Congreso y el Ejecutivo, que permita a este último obtener las economías que necesita para financiar su presupuesto del presente año.

LA FORMULA QUE SE DISCUTE

Hasta ayer se discutía una fórmula que es la propuesta por los liberales doctrinarios al Gobierno y según la cual se aprobaría el Estatuto con un aumento de 9 millones de pesos en el presupuesto de Instrucción; se suprimen las incompatibilidades para la instrucción; se mejoren los servicios consulares, agrícolas, de policías, la jubilación a los 30 años para el profesorado de enseñanza secundaria; a los 35 años para los funcionarios civiles del Estado y varios otros puntos que no modificaría sustancialmente el Estatuto, sino en pequeños detalles.

Esta fórmula ha sido aceptada ya por el Gobierno y las gestiones se encaminan ahora a conseguir que los Comitees parlamentarios de los diversos partidos las acepten también, a fin de pedir la clausura del debate sobre esta materia en la Cámara y votar esta nueva fórmula, a la que ha dado ya forma de proyecto de ley.

LOS REPRESENTANTES RADICAL, CONSERVADOR Y LIBERAL EN LA MONEDA

En la tarde de ayer los señores Pedro Aguirre Cerda, presidente del Partido Radical; don Rafael Luis Gumucio, por los conservadores, y don Francisco Garcés Gana, por los liberales doctrinarios, celebraron una detenida conferencia con el señor Ministro del Interior a fin de cambiar ideas sobre esta fórmula, que más tarde obtenía el carácter de oficial, por haber sido aceptada por el Gobierno y por diversos partidos políticos.

En esta reunión se consideró ampliamente y en detalle la citada medida de emergencia que se propondrá al Congreso y ella habría sido aceptada, si no en total, por lo menos en parte por los representantes liberales, conservador y radical; pero se acordó citar a los Comitées de los diversos partidos para considerarla en forma definitiva en la tarde.

NO SE EFECTUA LA REUNION DE LOS COMITEES

La reunión de los Comitées había sido convocada para las 7 de la tarde de ayer; pero debido a que el Senado se mantenía en sesión secreta para considerar la cuestión internacional y hallándose en dicha sesión la casi totalidad de los señores Diputados, no pudo celebrarse la reunión de los Comitées, motivo por el cual la fórmula de que damos cuenta no ha obtenido todavía la aceptación oficial de los partidos representados en el Congreso.

LA FORMULA SERIA RESISTIDA

Por las opiniones que recogimos ayer en los pasillos del Congreso, podemos adelantar que la fórmula a que hacemos referencia sería resistida, no sólo por una parte de los señores Diputados, sino que por entidades políticas enteras, entre ellas el Partido Radical, quien considera que esta fórmula no representa en sí los deseos de los parlamentarios del partido, que apoya una ley que rebaje equitativamente todos los sueldos de la Administración Pública; acuerdo que ha sido ratificado por el Comité Ejecutivo de la Junta Central.

Los demócratas, comunistas y asalariados, y una gran parte de los parlamentarios conservadores, quienes hasta este momento no se han pronunciado sobre la fórmula que se discute, la resisten también y es probable que estos últimos, en reunión que deben celebrar hoy, acuerden no auspiciar esta medida.

REUNION DE PARLAMENTARIOS RADICALES

El Comité parlamentario del Partido Radical ha citado a los parlamentarios del partido para una reunión que tendrá lugar hoy a las 11 A. M. y en la que se tratará esta materia.

REUNION DE LOS COMITEES PARLAMENTARIOS

Los Comitées parlamentarios de la Cámara han sido citados para mañana a las 11 A. M. a fin de estudiar la fórmula a que nos referimos y definir la actitud del Congreso frente a este importante asunto.

Centro Liberal de Valparaíso

LA CELEBRACION DEL 4.o ANIVERSARIO DE LA FUNDACION SE LLEVARA A EFECTO EL 15 DE MAYO PROXIMO EN EL VECINO PUERTO

Con el entusiasmo de los años anteriores celebrará el 15 de Mayo próximo, el Centro Liberal Doctrinario de Valparaíso, el 4.o aniversario de su fundación. Este Centro fué formado hace algunos años, por el elemento joven del Partido Liberal, a raíz de la campaña política que dió el triunfo al diputado señor Merino Esquivel. Esta joven colectividad, ha realizado una eficiente labor en el seno del partido, ha conquistado para sí brillantes triunfos; logrando con esto la situación espectable que hoy ocupa y la consideración de los dirigentes liberales, que han aplaudido sin reservas la brillante idea de la juventud porteño. Figuran como miembros honorarios de la institución los señores Eliodoro Yáñez, Armando Jaramillo V. y José Maza.

La comisión nombrada para organizar la manifestación con que se celebrará el aniversario ha fijado el 15 de Mayo próximo para su realización. Se encuentra en esta capital el secretario del Centro, señor Atilio Gundián A., quien ha venido a invitar a algunos parlamentarios liberales. Ha conseguido la adhesión de los señores Alberto Vial Infante, José Maza, Manuel Merino Esquivel y Enrique Matta Figueroa, quienes han prometido con todo agrado asistir a la fiesta del Centro Liberal de Valparaíso.

La comisión designada para atender a las personalidades invitadas la componen los señores Dr. Eugenio Fernández Ossa, Eleuterio Valverde, Mario Vial M., Rodolfo von Moltke, Aníbal Frías B., Atilio Gundián A., Roberto Ugalde M., Florencio Deformes R. y Oscar Oyarzún Blest.

Nuevos Directorios de Asambleas Radicales

La Secretaría de la Junta Central Radical ha despachado ayer circulares dando cuenta a las Asambleas del Partido, que en el mes próximo deebn ser elegidos los nuevos Directorios y debe enviarse al mismo tiempo una lista de todos los asambleístas a la Junta Central del Partido.

Tribunal Calificador

Por falta de número no se reunió ayer sino en Comité el Tribunal, debiendo estudiar hoy los antecedentes de las elecciones de Calle-Calle.

En los círculos parlamentarios se estimaba ayer que serían desechadas en su totalidad las reclamaciones deducidas contra la elección de Calle Calle, así como la petición de revisar los escrutinios de la elección de Diciembre, asunto que fué resuelto en la primera sentencia y que dentro del sistema legal no puede removerse.

La reclamación fundada en que la cabecera de la Comuna no es Calle-Calle ha quedado destruída totalmente con la deliberación oficial del pleito que motivó el acuerdo de la Junta de Valdivia y con los antecedentes acumulados que prueban la nulidad del decreto alcaldicio de 1915, derogado el mismo año, que cambió el acento a las Leyes y que acreditan la vigencia del decreto gubernativo de 1894, que establece que la cabecera es Calle-Calle.

La prueba rendida, las actas de las juntas, el informe del delegado de gobierno y la opinión del diario Austral del propio señor Agüero, Vió han demostrado la corrección del acto un electoral del 14 de Marzo.

En consecuencia, desechadas las reclamaciones por infundadas el Tribunal aprobará definitivamente los poderes de todos los asuntos disputados por Valdivia.

LOS BUENOS ATLETAS ARGENTINOS, COMO EXPONENTES DE UNA RAZA SANA Y FUERTE

OBSERVACIONES INTERESANTES QUE NOS SUGIERE EL ULTIMO CAMPEONATO ATLETICO SURAMERICANO

El brillante triunfo de los atletas argentinos en el torneo suramericano que acaba de realizarse en Montevideo, nos deja el convencimiento de que se trata de exponentes de una raza sana y fuerte, sin que ello aminore las excelentes performances de los nuestros, en los números en que tuvieron opción a una descollante actuación.

En los momentos en que en nuestro país se debate la cuestión de la influencia de la producción de las bebidas alcohólicas sobre las condiciones higiénicas del desarrollo sano de la raza, el resultado obtenido por los atletas argentinos nos sugiere interesantes observaciones.

En Argentina se destilan al año alrededor de 25 millones de litros de alcohol a 100 grados y en Chile alrededor de 3 y medio millón de alcohol potable para el consumo de bebidas, o sea ocho veces más en la Argentina que en Chile.

Con respecto a los vinos, podemos agregar que en la Argentina se produce 552 millones de litros al año y en Chile 221 millones.

Si comparamos estas cifras con la población, llegaremos a la conclusión que en la Argentina hay ocho veces más alcohol para bebida por habitante y que en los vinos más o menos es proporcional a Chile.

Sin embargo, las estadísticas por un lado y el resultado obtenido en los torneos deportivos nos indica que para la conservación de la raza en Argentina no ha tenido influencia perniciosa la superproducción de bebidas que contienen alcohol.

Ojalá esto hiciera meditar a nuestros gobernantes, a nuestros legisladores y sobre todo a los apóstoles de la temperancia, quienes no están convencidos aún del rotundo fracaso de la "ley seca" en los Estados Unidos y piensan que la única solución del problema consiste en la muerte a la industria y un utópico estado seco.

Ayer no más se leía en una comisión de Gobierno de la cual formo parte, un informe de un funcionario público que está en Europa estudiando precisamente esta cuestión y deseo transcribir textualmente uno de sus párrafos más interesantes:

"...a pesar del hecho de que en Alemania no hay casi ninguna restricción en la producción y venta de bebidas alcohólicas, se puede constatar felizmente que el abuso del alcohol es insignificante en comparación con muchos otros países. Pero el público fué instruído sistemáticamente sobre los peligros de un consumo excesivo de bebidas alcohólicas en las escuelas, en las fábricas, en las empresas comerciales, etc., por sociedades médicas y por las federaciones de los obreros mismos.

"El problema de combatir el alcoholismo no consiste en una supresión de la producción de las bebidas alcohólicas, sino en una instrucción sistemática del pueblo sobre los peligros de un consumo excesivo de alcohol, o en otras palabras en una acción cultural y educadora del pueblo.

"Lo único que espero, es que Chile no cometa nunca los errores de los Estados Unidos."

Es tan efectivo lo que este funcionario dice en su informe, que yo puedo agregar que en la Argentina donde no existe el cierre dominical de cantinas y restaurants, el pueblo está educado en una forma tal, que sabe perfectamente a qué horas y en qué forma debe frecuentar estos locales de expendio de bebidas alcohólicas, para no caer en un uso inmoderado de ellas, la prueba es que es muy raro ver a un ebrio en las calles, porque la policía por un lado y los cousumidores por otro, conocen sus obligaciones y la primera especialmente las cumple con todo rigor y exactitud, y esto en forma que hace imposible la reincidencia.

Hay que repetir hasta el cansancio que es preciso evolucionar en la manera de combatir el alcoholismo, usando de medios eficaces y racionales.

El ciere de cantinas en los días Domingos y festivos es algo así como "la venta del sofá" del cuento aquel que todos conocemos. Se cierra la cantina pública, pero se abre agazapadamente la cantina privada y clandestina del conventillo, donde se embriaga toda la familia en repugnante y degradante promiscuidad.

En cambio, todo ese tiempo que se pierde sosteniendo un régimen absurdo de absurdas restricciones podía emplearse en hacer una obra más efectiva y científica consiguiendo el mismo objetivo por medio de una paciente y constante obra educadora.

Yo me pregunto, ¿qué objeto tiene disponer que no deben existir cantinas dentro del radio de las escuelas con el objeto de evitar el mal ejemplo para los jóvenes educandos si transformamos el pseudo hogar del conventillo en una cantina más asquerosa que la taberna más inmunda y proporcionamos una escuela de vicio que antes no existió?

Porqué el caso real está en que en el ebrio que llega a su hogar desde la cantina pública, muestra a sus pequeños los estragos del vicio, en cambio el que se llega a embriagar con sus hijos, los acostumbra a mirar con indiferencia el vicio que practica.

Eduquemos al pueblo en una forma racional, no repartiendo a tontas y a locas, hojitas de la Liga Social en que dice que en cada copa de vino hay una puñalada u otras simplezas por el estilo, sino haciéndole ver que todo exceso, especialmente el licor, es un vicio; inculcarle los deberes que tienen para con su hogar, que todo dinero que gaste en su propia casa tiene doble beneficio, le da mayores comodidades y es una economía reproductiva, démosle entretenciones honestas y especialmente lleguemos al convencimiento de que cada obrero es una psicología que el Estado tiene la obligación de modelar a fuerza de cultura.

AURELIO MOREIRA LETELIER
Presidente de la Asociación de Licoristas

CONVERSANDO CON EL DIPUTADO DON JORGE ALESSANDRI

HAY PROFESORES QUE QUEDAN CON $ 10.000 MENOS DE SUELDO RESPECTO AL QUE TENIAN EN 1924

Ayer en la tarde tuvimos oportunidad de conversar con el diputado por Santiago don Jorge Alessandri y lo interrogamos acerca de las gestiones que se hacen para llegar a una solución de armonía entre el Gobierno y el Congreso en lo relacionado con el Estatuto Administrativo.

—¿Qué podría decirnos, le preguntamos, respecto de la fórmula auspiciada por los diputados liberales?

—Por las informaciones que tengo, de fuente fidedigna, puedo manifestarles que, a pesar de tener ella muchas disposiciones, puede resumirse en muy pocas palabras: la Cámara aprueba el Estatuto del Gobierno y éste, en cambio, acepta que se le den 9.000,000 más a la instrucción pública que los que se le asignan en el Estatuto, se suprimen las incompatibilidades para la instrucción, se vuelve a los 30 años la jubilación para el profesorado de la enseñanza secundaria, se aceptan algunas mejoras en el servicio consular, se revisan los servicios agrícolas, se mejoran los sueldos de algunos guardianes y otras disposiciones de menor importancia.

—¿Y qué opinión le merece a Ud. esta fórmula?

—Aplaudo el espíritu patriótico que ha movido a sus autores para producir un acuerdo entre el Gobierno y la Cámara que venga a salvar la disparidad de opiniones que ha creado entre ellos el amor propio del Gabinete de mantener a toda costa un proyecto que, no ofrece sino inconvenientes. Sin embargo, la combatiré resueltamente porque la considero deplorable bajo cualquier aspecto que se la mire. Estoy seguro de que si se hubiesen conocido oportunamente las cifras que les voy a dar, esta fórmula no habría prosperado por esta sola razón y aparte de los muchos otros inconvenientes que ofrece.

El año 1924 los sueldos de los empleados públicos sumaban $ 216.000,000; los decretos-leyes elevaron esa cifra a $ 484.000,000. Descontando de esta cantidad los $ 20.000,000 a que ascienden los sueldos de los puestos que se piensa suprimir ella se reduce a $ 464.000,000, es decir, el aumento de los sueldos de los empleos que se mantendrán significa $ 248.000,000. De éstos, el Gobierno considera que para saldar su presupuesto debe rebajar $ 64.000,000, lo cual equivale a un 25 o|o de los aumentos. He dicho que los sueldos representaban $ 216.000,000 y que el aumento de los que se mantienen es de $ 248.000.000; en consecuencia el aumento medio de los sueldos de toda la República es superior a 100 o|o.

Los sueldos de instrucción pública costaban antes de la revolución $ 66.000,000, que subieron en el presupuesto del señor Edwards Matte, según el Gobierno, a $ 137.000,000; es evidente que en ningún caso el aumento de esta repartición ha sido superior al medio del experimentado por la totalidad de los sueldos de la República que, según he demostrado, fué superior al 100 o|o.

Ahora bien, los $ 137.000,000, de la instrucción pública, representan el 28 o|o más o menos de los $ 484.000,000 que importaban todos los sueldos según los decretos-leyes.

El Estatuto Administrativo, tal como lo concibió el Gobierno representa $ 64.000,000 de economía, de los cuales sólo en la instrucción pública se economizan $ 33.000,000, ya que según los datos del Gobierno, los 137 millones de pesos los reduce a $ 104.000,000. Ambas cifras son las dadas por el señor Ministro de Hacienda, y si las consigno en esta oportunidad es porque no quiero que se me formulen observaciones de detalle cuando lo que me interesa es la cuestión de fondo.

Tenemos entonces que en los solos sueldos de instrucción que representan el 28 o|o de todos los emolumentos, el Gobierno en su primitivo proyecto de Estatuto introduce economías que alcanzan a poco más del 50 o|o del total de ellas; el otro 50 o|o lo economiza en todos los demás sueldos de la Administración que representan el 72 o|o. Estas cifras muestran claramente que el Estatuto Administrativo aparace con una intención política en lo que refiere a la instrucción pública que va mucho más allá del propósito simplemente financiero con que el Estatuto ha querido ser acreditado ante el país por el Gobierno. Esto se hace más evidente si se observa que, como he dicho, el aumento de los sueldos de la instrucción en total no fué superior al aumento medio de todos los sueldos.

Las mermas de sueldos son de tal manera inconcebibles para el profesorado que, en muchos casos, reducen los sueldos a la mitad de los actuales y tienen diferencias de $ 10,000 y más con los que tenían el año 1921, como ocurre con los rectores de primera categoría. Esta situación que yo mismo puse privadamente en conocimiento de algunos diputados liberales, ya que la oposición de los liberales democráticos para que continuara haciendo uso de la palabra me impidió hacerlo en la Cámara, es la que ha movido a los patrocinantes de la fórmula a exigir en todo caso, como cuestión previa para cualquier solución a base del Estatuto, el mejoramiento de la situación que en él se le asigna a la instrucción pública. De aquí han nacido los famosos $ 9.000,000 con los cuales, haciendo revivir el bíblico plato de lentejas, se quiere obtener la adhesión para el estatuto de los que vinculamos al progreso de la instrucción pública la suerte futura del país. Es este un gravísimo error de las personas que en estas negociaciones han intervenido, por cuanto aún otorgándole a la instrucción pública esa suma se la deja en condiciones desventajosas como demostraré. Y aún cuando esto no fuese así la dicha proposición no resuelve de ninguna manera el problema grave que el Estatuto plantea para el resto de la Administración Pública, ni mucho menos se salva el punto de doctrina que el Estatuto vulnera y que no podremos aceptar jamás los que combatimos el proyecto del Gobierno.

Los $ 9.000,000 que tan generosamente se le conceden a la instrucción pública están bastante lejanos de restablecer la situación de justicia a que la instrucción pública, como los otros servicios del país, tiene derecho. Los aumentos de sueldos de la instrucción pública representan $ 71.000,000 ($ 137.000,000 menos $ 66.000,000). Demostré que la rebaja de $ 64.000,000 que se piensa introducir en el total de los sueldos públicos representa un 25 o|o de los aumentos por ellos experimentados, razón por la cual dentro del espíritu de justicia que informa la ley de emergencia esa es la cifra que se ha fijado para las reducciones de los sueldos. Dentro de este espíritu se tiene que a la instrucción se le debe rebajar un 25 o|o de los $ 71.000,000 de aumento que ha tenido o sea más o menos $ 18.000,000. Los sueldos de la instrucción deberían representar en consecuencia, una vez hechas las disminuciones, $ 137.000,000 menos $ 18.000,000 o sea, $ 119.000,000. El Estatuto, tal como está la deja con $ 104.000,000; agregándole los $ 9.000,000 que hoy pretende dársele quedaría con $ 113.000,000, o sea, con 6 millones de pesos menos de lo que, dentro del espíritu de más elemental justicia, le corresponde.

Plantea el proyectado arreglo otro problema que lo hace prácticamente irrealizable y que consiste en encontrar el medio de obtener estos $ 9.000,000 aparte de los que puedan significar las demás mejoras en algunos sueldos que piensan introducirse. Se sostiene por algunos que estos $ 9.000,000 o más saldrán de los sueldos del Ejército y de la Marina. Para desbaratar esta especie destinada a cazar incautos me bastará recordar que la Ley de Emergencia no importa para esas dos instituciones sino algo más de $ 2.000,000 sobre la reducción establecida en los proyectos del Gobierno. En estas condiciones, pienso que los 9 millones de pesos de marras a lo sumo podrían rebajarse de los forrajes de la caballada, y un suplemento que se tramitaría por allá por los meses de Setiembre u Octubre, resolvería el problema.

Ayer, después de la reunión en el Ministerio del Interior, se decía que si estos $ 9.000,000 no fuese posible conseguirlos mediantes reducciones de sueldos, las economías por ese capítulo, en lugar de ascender a $ 64.000,000, como tanto lo ha pedido el Gobierno, se dejarían solamente en $ 55.000,000. Esta solución, a mi juicio, malograría el objetivo principal del proyecto que, según se dice, son las economías, pero, en cambio, salvaría las 23 categorías sin las cuales no puede existir una buena organización de los servicios públicos, al decir del Gobierno.

Aunque esto se aseguraba con bastantes visos de verosimilitud, yo me niego a creerlo, por cuanto sería suponer en el Gobierno una contradicción que no habría cómo calificar.

Para buscar esos $ 9.000,000 el proyecto iría nuevamente a Comisión y como los que conocemos más o menos este asunto sabemos que es una ilusión pensar en que ellos puedan obtenerse mediante reducciones de sueldos, podemos anticipar que después de los 15 días de vacaciones que tendrá este proyecto, el Gobierno nos dirá que esa dificultad demuestra que no hay más solución que el Estatuto tal cual nació, y los que no lo aceptamos seguiremos creyendo que no hay más solución que la Ley de Emergencia. Se habrán perdido 15 días más, que se sumarán a los 4 que ya lleva de tramitación este asunto.

La fórmula de transacción no habrá servido, pues, sino para perder lastimosamente el tiempo.

—¿Y si, por casualidad, se encontraran los $ 9.000,000?

—Me parece muy justa la pregunta. En ese caso, subsistirían todos los inconvenientes que la aprobación del Estatuto representa para el resto de la Administración Pública, aparte de que con los $ 9.000,000 no se arregla convenientemente la situación de la instrucción. En efecto, combatimos el Estatuto porque a pesar de que el señor Ministro pretende con él reorganizar la Administración Pública y con tal objeto le ha fijado un sueldo a cada empleado atendiendo a la importancia y a la naturaleza de la función que desempeña, en realidad no ha hecho sino que mantener todas las injusticias creadas de una a otra repartición por los aumentos desiguales concedidos por los decretos-leyes. Esto es evidente si se recuerda que en el Estatuto, salvo el caso de la instrucción y de los servicios diplomáticos y consulares, el Gobierno se ha limitado a hacer rebajas relativamente pequeñas en cada sueldo, con lo cual no ha podido corregir las diferencias de sueldos de puestos iguales de una a otra repartición, habiendo en muchos casos, como lo demostré en la Cámara, agravado esas disparidades.

Hay quienes dicen que se salva este inconveniente aprobando el Estatuto con el carácter de ley de emergencia. Esto sólo pueden creerlo los que estiman que las cosas se arreglan con palabras. Es absurdo pretender que una ley en la cual a un funcionario que ha tenido un aumento de $ 10,000 que lo hizo llegar a tener un sueldo de $ 36,000 y al cual no se le rebaja ni un sólo centavo, mientras que a otros que mediante un aumento de $ 2,000 han llegado a ganar $ 6,000, de los cuales se les rebajan $ 1,000 o más, es una ley de emergencia. Este procedimiento indica a las claras que ha habido alguien que ha estudiado la situación de cada funcionario y que las rebajas a que me refiero se han efectuado obedeciendo a alguna razón que no puede ser otra que la de dejar a cada funcionario con un sueldo que ese alguien ha estimado de justicia.

El Congreso, al aprobar un proyecto de esta especie, con cualquier carácter, entrará a aprobar, a sancionar ese criterio que, por las razones que he dado, mantiene y aún agrava las injusticias que los decretos-leyes crearon. El Congreso completamente a ciegas entrará a decir que el sueldo que le corresponde a cada empleo es tal o cual, sin saber la justicia o injusticia que con esa resolución va a cometer.

La Ley de Emergencia mantiene la injusticia que envuelven los aumentos desiguales a las diversas reparticiones públicas, las cuales son imposible de corregir sin hacer grandes y bruscas reducciones que tan sólo caben en un proyecto de lenta aplicación, no destruye ningún servicio público ni establece tampoco medidas de excepción. Además hay a su favor un punto que es de importancia trascendental y que envuelve un principio que, a mi juicio, el Congreso no puede vulnerar. Ella no importa un pronunciamiento por parte del Congreso si es o no justo el sueldo con que quedará cada empleado, se limita a imponer, si pudiésemos decir, una contribución a cada funcionario sobre el aumento del sueldo del puesto que ocupa, la cual está destinada a saldar el déficit producido por esos aumentos. Queda entonces el Congreso completamente libre para entrar a fijar los sueldos que estime justos al revisar los decretos-leyes y a hacer al mismo tiempo, si lo estima conveniente, una reorganización de la administración pública que tal calificativo merezca. Con la Ley de Emergencia ningún empleado resulta perjudicado, pues se le hace una reducción que consiste en la cuarta parte de la cantidad en que se ha aumentado su renta.

La justicia del procedimiento queda ampliamente demostrada si se piensa que con esa Ley se obtiene la misma economía que con el Estatuto, levantar las protestas airadas que aquel ha suscitado desde un extremo a otro de la República.

—¿Entonces Ud. no es partidario de la transacción?

—Por principio no las acepto en las cuestiones fundamentales, y en esta oportunidad no alcanzo a comprender su objeto, por cuanto dentro del régimen constitucional imperante la no aprobación del Estatuto no tiene ningún alcance político, y creo que las declaraciones del señor Ministro del Interior sobre el particular han sido mal interpretadas, pues estoy seguro que nunca ha pasado por la mente del señor Ministro del Interior la idea de renunciar por tal motivo.

El rechazo del Estatuto no puede lastimar siquiera la dignidad o el prestigio del Gabinete, porque en los Gobiernos democráticos cada cual lucha por lo que cree conveniente para el interés público, y no es una deshonra para nadie el no obtener el triunfo, sobre todo cuando el Congreso está dispuesto a darle al señor Ministro hasta el último centavo de economías que ha pedido, y la discrepancia sólo está en el procedimiento. Hay obligación de luchar pero no de vencer.

Para mí, y espero que así piense la mayoría de la Cámara, que está compuesta por jóvenes, es mil veces más honroso caer vencido en una votación en la Cámara, donde por lo menos tendremos el amparo de la opinión, a ser vencidos en los pasillos del Congreso mediante una transacción en que se tiran por la borda los principios y lo que creemos la conveniencia nacional.

Confío en que en esta Cámara de hombres nuevos no prosperará el funesto régimen de las transacciones y componendas.

Sin embargo, aquellas cuestiones que no estimo fundamentales, como aumentar los años de servicios para las jubilaciones de 30 a 35 años, el mantenimiento en 20 o|o del sobresueldo de los empleados no pertenecientes a la instrucción pública, por otros empleos, gratificaciones, etc., sobre su sueldo primitivo, la revisión de las jubilaciones si se demuestra que es constitucional, y demás títulos del famoso Estatuto, podrían aceptarse para salvar el amor propio que pueda estar comprometido en esta jornada parlamentaria. De esto ya le he hablado al Ministro del Interior en más de una ocasión.

Nos despedimos del señor Alessandri agradeciéndole sus declaraciones.

LABOR DE LAS COMISIONES DEL CONGRESO

EL MINISTRO DE HACIENDA HIZO AYER UNA EXPOSICION SOBRE EL PROYECTO DE CONVERSION DE LA DEUDA PUBLICA.—LA COMISION DE RELACIONES DEL SENADO SE REUNIRA HOY

Las siguientes son las actividades desarrolladas ayer por algunas de las Comisiones Permanentes del Congreso.

SENADO

La Comisión de Hacienda terminó el estudio del proyecto de fusión de las Cajas de Ahorros, modificando en dos cuestiones de detalle. El informe respectivo le emitirá la Comisión en la semana próxima.

Entrando luego a considerar el proyecto de conversión de la deuda Pública, oyó algunas aclaraciones del señor Ministro de Hacienda, dejando el proyecto pendiente para la sesión que celebrará esta tarde a las 2.

La Comisión de Higiene aprobó el proyecto que fija la planta de empleados del Código Sanitario.

La de Trabajo y Previsión se reunirá esta tarde a las 3 para ocuparse de algunos proyectos pendientes.

La Comisión de Relaciones ha sido citada para esta mañana a las 11 para ocuparse del problema internacional.

DIPUTADOS

Se reunió la **Comisión de Guerra y Marina**, revisando el proyecto que fija los sueldos de la Armada y que ha sido recientemente revisado por esta Comisión. Se acordó una nueva reunión para hoy de 2 a 4 P. M. a fin de reabrir el debate para considerar algunas indicaciones sobre nuevas rebajas de sueldos.

La Comisión de Relaciones, que debió reunirse ayer, lo hizo solo en Comité y se estimó que sería conveniente celebrar una reunión una vez que el Senado terminara el debate sobre la cuestión internacional, a fin de considerarla en detalle.

Las perniciosas consecuencias

Las perniciosas consecuencias que se hacen sentir en los últimos períodos de las enfermedades llamadas de trascendencia social tienen su remedio específico en el conocido JARABE DEPURATIVO YODURADO, preparado por el Laboratorio Chile, conforme a la antigua fórmula de Gibert. Otros productos de nombres raros han pretendido reemplazar este medicamento; pero sus resultados están lejos de lo que se persigue.

Si no le dan nuestro producto legítimo, exíjalo.

Si ha ensayado con pobres resultados otros succedáneos, es tiempo sobrado de que vuelva al buen camino y nos dé una ocasión ensayando el producto más antiguo y de confianza, que es el JARABE DEPURATIVO YODURADO del Laboratorio Chile, hecho a base de yoduros de Mercurio y Potasio.

Los nuevos poderes a los parlamentarios presuntivos

FUERON ENTREGADOS AYER POR EL TRIBUNOL CALIFICADOR. — SE ENVIO A LAS CAMARAS EL OFICIO CORREPONDIENTE

El Secretario del Tribunal Calificador entregó ayer los Poderes definitivos a los Parlamentarios que los habían obtenido solo presuntivamente por repetición de elecciones.

Se enviaron los Poderes en referencia a los Parlamentarios de Tarapacá y Antofagasta, de Arauco y Chiloé.

Al mismo tiempo se envió a la Secretaría de ambas Cámaras un oficio dando cuenta que se había concedido a los Senados y Diputados de estas provincias los Poderes definitivos que otorga el Tribunal Calificador.

Junta Central Radical

La Junta Central del Partido Radical ha sido citada para esta tarde a las 6.30

SEÑORITA JUANA TAGLE SOTO, CUYO MATRIMONIO CON EL SEÑOR RAFAEL SEPULVEDA URRUTIA SE VERIFICO AYER PRIVADAMENTE EN CASA DE LA NOVIA

EN EL TEA ROOM DE GATH Y CHAVES. — Indudablemente, la temporada social de este elegante rendez-vous social se ha convertido en el punto de reunión obligado de nuestro gran mundo, notándose en sus reuniones diarias la presencia de distinguidas familias, que día a día concurren al Tea-Room.

Aparte de su ambiente, el simpático salón de té de Gath y Chaves ha sabido presentar su servicio en forma única, ofreciendo, por otra parte, verdaderas audiciones de música, con programas de la mejor selección clásica, entrando a alternar con los de música de baile de los días Jueves, especialmente, en que se ejecuta música de los más destacados autores de este género.

El programa que se ejecutará esta tarde es el siguiente:

Primera parte

1. Snydey. — Dancing Fool. (Fox Trot).
2. Retiro. — Presumida. (Tango).
3. Kollo. — Indian Souz. (Fox-Trot).
4. Pettorossi. — Fea. — (Tango).
5. Schwartz. — Lovable Eyes. (Shimmy).
6. Tanturi. — El Ausente. (Tango).

Segunda parte

1. Jones. — Sunday Mary. (Fox-Trot).
2. Carnaro. — Yo te bendigo. (Tango).
3. Friml. — Bam bam Soore. (Fox-Trot).
4. Ivain. — Chinatown. (Fox-Trot).
5. Mazzel. — Virgencita. (Tango).
6. Silver. — Bebe. (Fox-Trot).

MATINEE. — Con motivo de su estreno en sociedad la señorita Margarita Subercaseaux Donoso, ofrecerá una matinée a sus relaciones a mediados de Mayo próximo.

BANDO DE PIEDAD DE CHILE. — Ayer, a las 3 de la tarde, en la secretaría del Bando de Piedad de Chile, se reunió la Sección del Colegio de los Padres Franceses de esta conocida Sociedad Estudiantil. Presidió el presidente de la sección don [illegible] y el vice-presidente de la institución don Pastor Román Larraín.

Después de aprobar los nuevos socios y de tratar de diversos asuntos relacionados con las numerosas obras de caridad y visitas a los pobres se levantó la sesión a las 6 P. M.

"Tez suave como pétalos de rosa", dijo el poeta, refiriéndose al rostro de las Damas que usan los
Polvos del Harem

LA ORQUESTA SINFONICA DEL MUNICIPAL.—

Mucho interés ha despertado en nuestros círculos sociales y artísticos el anuncio del próximo Concierto de la Orquesta Sinfónica del Municipal, audición que se verificará el Domingo 2 de Mayo, a las 3 P. M.

Nuestra sociedad, que ha apoyado tan decididamente la noble iniciativa del señor Intendente Municipal y de la H. Junta de Vecinos, en el primer concierto de la Orquesta Sinfónica del Municipal, se prepara para asistir a una nueva audicin de esta importante agrupacin musical que hace honor a Chile en su labor tan sobresaliente.

He aquí el programa que ejecutará la Orquesta Sinfnica en su segundo Concierto:

Primera parte

1. Mendelsson. — "Gruta de Fingal" (Ouverture).
2. Beethoven. — Allegreto y Scherzo de la Sinfonía N.o 7.

Segunda parte

1. P. Humberto Allende. —"Escenas campesinas chilenas". (Escritas con estilo descriptivo).
   a) Hacia la Era.
   b) A la sombra de la "Ramada".
   c) La trilla a yeguas.
2. Grieg. — Dos Danzas Noruegas.
3. Berlioz. — a) Danza de las Silfides.
   b) Marcha de Rakoskzy, de la Opera "Dannazione di Fausto".

NACIMIENTO. — Ha nacido una hijita de don Horacio Mesa Campbell y de la señora Isabel Zubiaguirre de Mesa Campbell.

DON JUAN PEPPER VAN BUREN. — Ha fallecido últimamente en Los Andes, el distinguido caballero don Juan Pepper Van Buren.

Las bondadosas prendas de carácter que lo adornaban y su clara inteligencia, le conquistaron el cariñoso respeto de todos sus amigos.

Los restos del señor Pepper, fueron sepultados ayer en Los Andes.

FALLECIMIENTO. — Ha fallecido en Parral, el doctor don Salustio Fernández Carrasco.

Gozaba el señor Fernández de gran prestigio profesional y era muy estimado por su carácter bondadoso, sobre todo con las clases desvalidas.

Sus restos fueron sepultados en el Mausoleo de la Cruz Roja de esa ciudad y sus funerales dieron ocasión a una sentida manifestación de pesar.

MANIFESTACION AL ADICTO MILITAR FRANCES.—

Un grupo de amigos dieron anteanoche en el Prince of Wales, una comida de despedida al atache de la Legación Francesa monsieur Horacio Piaggio que parte a Europa.

Asistieron: señor Ministro de Francia J. de Longchamps, Comandante Carlos Fuentes y señora Clara R. de Fuentes, Sr. Horacio Piaggio y Sra. Rosa Baudrand de Piaggio, Sr. Luis Vergara y Sra. Magdalena Lira de Vergara, señor Aníbal González y señora Raquel P. de González, señor Horacio Arancibia Laso y señora René B. de Arancibia y señor Héctor Arancibia Laso.

SEÑORITA LUCRECIA VERGARA ELIZONDO, QUE CONTRAERA MATRIMONIO HOY CON EL SEÑOR BERNARDO MUÑOZ LATORRE

INVITACION AL CLUB DE SEÑORAS. — "Universidad Católica de Chile. — Santiago Marín Vicuña, secretario de la Semana del Salitre, saluda al Directorio del Club de Señoras, y se da el agrado de invitar para hoy, y toda la semana a las distinguidas damas de ese club, para que asistan a la exhibición de una serie de películas sobre la Industria Salitrera, que se darán de 7 a 8 P. M. en el Salón de Honor de la Universidad Católica".

RESIDENCIA. — Don Carlos Villarroel M., señora Elena Rojas de Villarroel y familia, han transladado su residencia a Castro 35.

IN MEMORIAM. — Mañana, 30, 4.o aniversario de la muerte del señor Arturo Vargas Barahona, se dirá una misa en el Sagrario a las 10 A. M., por el descanso de su alma.

¡LA INICIAL DE SU NOMBRE!
en el calzado es la última novedad. Ver los modelos donde Morel.
SAN ANTONIO 85

ENFERMOS. — La señora Isabel Costa de Baeza se encuentra mejor de salud.

—Con todo éxito ha sido operada de apendicitis la señora Anita L. de Hertel.

BAUTIZO. — Ha sido bautizado Ascencio Andrés Enrique, hijo del señor José Astorquiza y de la señora Clara Luz P. de Astorquiza.

RECEPCION. — La señorita Eliana Larraín Aldunate ofrecerá en breve una recepción a sus relaciones.

MATRIMONIO CONCERTADO. —Se ha concertado el matrimonio de la señorita Guillermina Ledermann Nohl con el señor Augusto Otaiza Flores.

Consejos de la Comtesse Ivon

CUIDE LA SALUD.—
Hoy día es cuestión seria enfermarse por el alto precio de los medicamentos importados y por el peligro que ofrecen las malas imitaciones baratas. Ambos peligros se evitan usando siempre productos del **Laboratorio Chile**, como el **Codhipol** tónico poderoso, a base de extracto de aceite de hígado de bacalao, hipofosfito de cal y extracto fluido de cerezo silvestre que se toma con agrado y fortifica el organismo.

PARA EL TOCADOR.—
Para conservar el cútis con todo el esplendor de la belleza juvenil y restableciendo si está ajado, use el **Eau des Capucines y Crema Secret de la Reine Mab**, que vende el **Instituto de Belleza de Mme. Angele, Serrano 75**, y puede aprovechar la visita para hacerse cortar la melena y ondularla.

OBSEQUIOS.—
Cuando se desea hacer un obsequio de verdadero valor intrínseco o artístico, es preciso visitar la **Maison Funkin, Mosqueto 441**, donde podrá elegir joyas finas en platino, oro o plata, porcelana Rosenthal, mayólica, cristales de Baccarat, lozas de Limoge, todo muy fino y a precios muy bajos, con pagos muy cómodos.

NO MAS VELLO.—
Es preciso combatirlos para embellecer sobre todo cuando es necesario llevar una vida de sociedad, en que tanto se lucen los brazos y escotes. Usese el **Epirus**, el mejor depilatorio que vende únicamente la **Botica Gamboa, Portal Mac-Clure esquina de Merced**; ensáyelo para convencerse de las ventajas que tiene sobre otros depilatorios.

UN PROGRESO COMERCIAL.—
Continuamente estamos contemplando el progreso comercial que se efectúa en Santiago, representado principalmente por el ensanche de los locales, mejor presentación artística y mayores comodidades para el cliente que se siente atraído por estos arreglos hechos en su exclusivo beneficio. Ahora la **Casa Emilio Delporte y Cía., Bandera 683-693, esquina de Rosas**, después de completar la transformación y ensanche de sus almacenes que han quedado magníficos, le ofrece a las familias no sólo de Santiago sino de todo el país su espléndido catálogo ilustrado en el cual presenta toda la variedad de los modelos en trajes y abrigos confeccionados para señoras, caballeros, jovencitas y niños, con sus respectivos precios y muy claras explicaciones de las telas y adornos. Complementa el catálogo una larga lista de precios para todas las telas y géneros de su extenso y variado surtido que renueva constantemente, gracias a su sistema de vender muchísimo a los precios más bajos de Santiago.

SEÑORITA LUZMILA CONCHA VALDES, CUYO MATRIMONIO CON EL SEÑOR HUMBERTO ALVIZ LUNA SE HA EFECTADO ULTIMAMENTE

CONTRA CARESTIA, ECONOMIA.—
¡Qué horror!, ya no se puede vivir con los precios que alcanza todo. Así exclaman con razón las dueñas de casa, y se apresuran a buscar medios para economizar, guardando las apariencias y se van muy calladitas a **San Francisco 425**, quinta cuadra, frente a la 6.a Comisaría, a la **Tintorería Las Novedades** donde transforman, dejándolos como nuevos y de otro color, toda clase de trajes y telas en forma más perfecta, como que cuenta con los técnicos europeos y las tintas más finas. Sus precios son los más baratos de Santiago.

EL REJUVENECIMIENTO.—
Es un anhelo natural en toda mujer el poder lucir un cutis fresco y aterciopelado, que dé una atractiva impresión de juventud. Más de una vez admiramos a personas que se presentan rejuvenecidas y que guardan celosamente el secreto que les ha permitido obtener ese triunfo femenino. Nosotros, sin egoísmo, les revelamos que es debido al uso constante de los **Polvos Gaby**, que se encuentra en todas las boticas.

EL GRAN PREMIO.—
Cuando necesite medicamentos exija siempre los productos del **Laboratorio Chile**, el más antiguo y el que acaba de obtener el Gran Premio en la Exposición de Bolivia. Entre otras especialidades, llamamos la atención a la **Guayacolina**, a base de Tiocol, como el más poderoso antídoto para todas las afecciones bronquiales, como la tos, tan frecuente en este tiempo y que no cuidadas a tiempo pueden ser fatales.

COMTESSE IVON.

VIDA SOCIAL PORTEÑA

PROXIMA FIESTA DE BENEFICENCIA EN E LCENTRO ESPAÑOL. —A favor de los pobres de la Colonia Española. — Con especiales demostraciones de simpatía ha sido recibida en la colectividad española de este puerto y Viña del Mar, la noticia de la fiesta que el próximo Sábado se verificará en los salones del Centro Español, con el objeto de reunir fondos a fin de que la Sociedad de Damas Españolas pueda socorrer a los indigentes de la colonia.

En la organización de esta fiesta, que promete resultar espléndida, toman parte distinguidas damas españolas, entre ellas, las señoritas Leonor G. de Coruti, Sofía B. de Aguirrezabal, María S. de Cortazar y Anita Ramis de Pérez Bustos, quienes han venido con todo entusiasmo preparando el programa que se realizará y solicitando la ayuda del comercio español.

PARTE DE MATRIMONIO. — Miguel Flores Aguilar, participa a usted su matrimonio con la señorita Julia Arévalo Riveros, efectuado privadamente el 29 de Marzo próximo pasado. — Valparaíso, Abril de 1926.

VIAJEROS DISTINGUIDOS. — A bordo del vapor "Teno", de la Compañía Sud-Americana de Vapores, que arribó ayer, procedente de Nueva York, llegaron a este puerto, entre otras, las siguientes personas:

Señora Litzie Nicholls de Gómez Carreño, esposa del Intendente de Tacna; señor Pedro Paredes, señorita Eric Schomburg, seor Héctor Claro Salas, señor Luis Lagarrigue, señor Salustio Boeche, señor Jorge Buchanan y señora Sylvia Fell de Buchanan, señor Julio Achurra y doctor Lea Plaza.

TENGO el AGRADO
de comunicar a mi distinguida clientela que la
Fábrica de Tejidos
de ALAMEDA 459
Se traslado a
MONEDA 931
donde con suma preferencia atenderemos sus órdenes.

Señorita honorable
buena presencia, urgente necesítase para entregarle trabajo decente y fácil a base de comisiones al principio.
ESCRIBIR: CASILLA 215,
dando detalles de aspiraciones y capacidad.

Dr. C. VALENCIA COURBIS
DENTISTA
Operaciones indoloras, procedimiento Prof Dr. CARREA (de la Fac. de B. Aires).
ESPECIALIDAD: Dentaduras, Coronas y Puentes.— 10 a 6 P. M.
TEATINOS 50

PRUEBE USTED
«CROISSANT»
EXQUISITO PRODUCTO DE NUESTRO TEA ROOM
DOCENA: $ 2.40
Fresquitos, desde las 3.30 P. M.
GATH & CHAVES

NO OLVIDE QUE EN EL CURSO DEL MES PROXIMO, PODRA USTED CONTAR EN SU CASA CON EL PRODUCTO
MILKO
(M. R.)
o sea con la lecha desecada más pura y sana que es dable obtener.
Después de la buena leche materna, MILKO es el alimento soberano para devolver la salud y las fuerzas a los niños enfermos y para evitar muchos trastornos y enfermedades a los niños sanos.
Para las personas débiles o convalecientes, MILKO, es un alimento de fácil digestión y de un gran poder nutritivo.

Radiolas
Radiotrones
RCA
REBAJA DE PRECIOS
AVISAMOS a nuestra distinguida clientela que empezando el 1.º de Mayo regirán los siguientes precios de lista de los nuevos modelos de RADIOLAS:

RADIOLA III	$ 236.00	RADIOLA 25	$ 1,845.00
RADIOLA III-A	695.00	RADIOLA 26	1,895.00
RADIOLA 20	1,350.00	RADIOLA 28	2,735.00

RADIOTRONES.................. $ 23.00
LAS RADIOLAS SE HALLAN AHORA AL ALCANCE DE TODOS LOS BOLSILLOS
IMPORTADORES:
INTERNATIONAL MACHINERY Co.
MORANDE 530. — SANTIAGO.

Dr. Germán Moreno Johnstone
CIRUJANO DENTISTA
Catedral 1165.— Teléfono 4629.
[illegible]resó.

El saber elegir
un alimento apropiado para la guagua es problema serio. No haga experiencias, sino use el
AZUCAR ALIMENTICIA SOXHLET
(A base de maltosa)
AGENTES GENERALES:
DAUBE Y CIA.
De venta en todas las Boticas

PEDRO GANDULFO G.
DENTISTA
Ayudante de Protesis y exayudante de Cirugía de la Escuela Dental. San Isidro 89.

PABLO CORTE B.
DENTISTA
Ayudante de Cirugía y Coronas y Puentes de la Escuela Dental. San Isidro 89.

Aprenda a Bailar
Moderno, con distinción y elegancia y tal como se baila en Europa y N. América, con los "ases de la enseñanza en Chile", profesores J. VALERO y señora T. PARADA.
Estudio Valero, para familias.— Lecciones privadas. CASTRO 706.

MUEBLES
DE TODOS ESTILOS, A PRECIOS BAJOS, VENDE
La Universal
CATEDRAL 1131
FRENTE AL CONGRESO
Damos facilidades en el pago. Entrega inmediata.

PIELES
Gran surtido en toda clase de abrigos, echarpes y cueros para adornos.
Recibimos hechuras y transformaciones

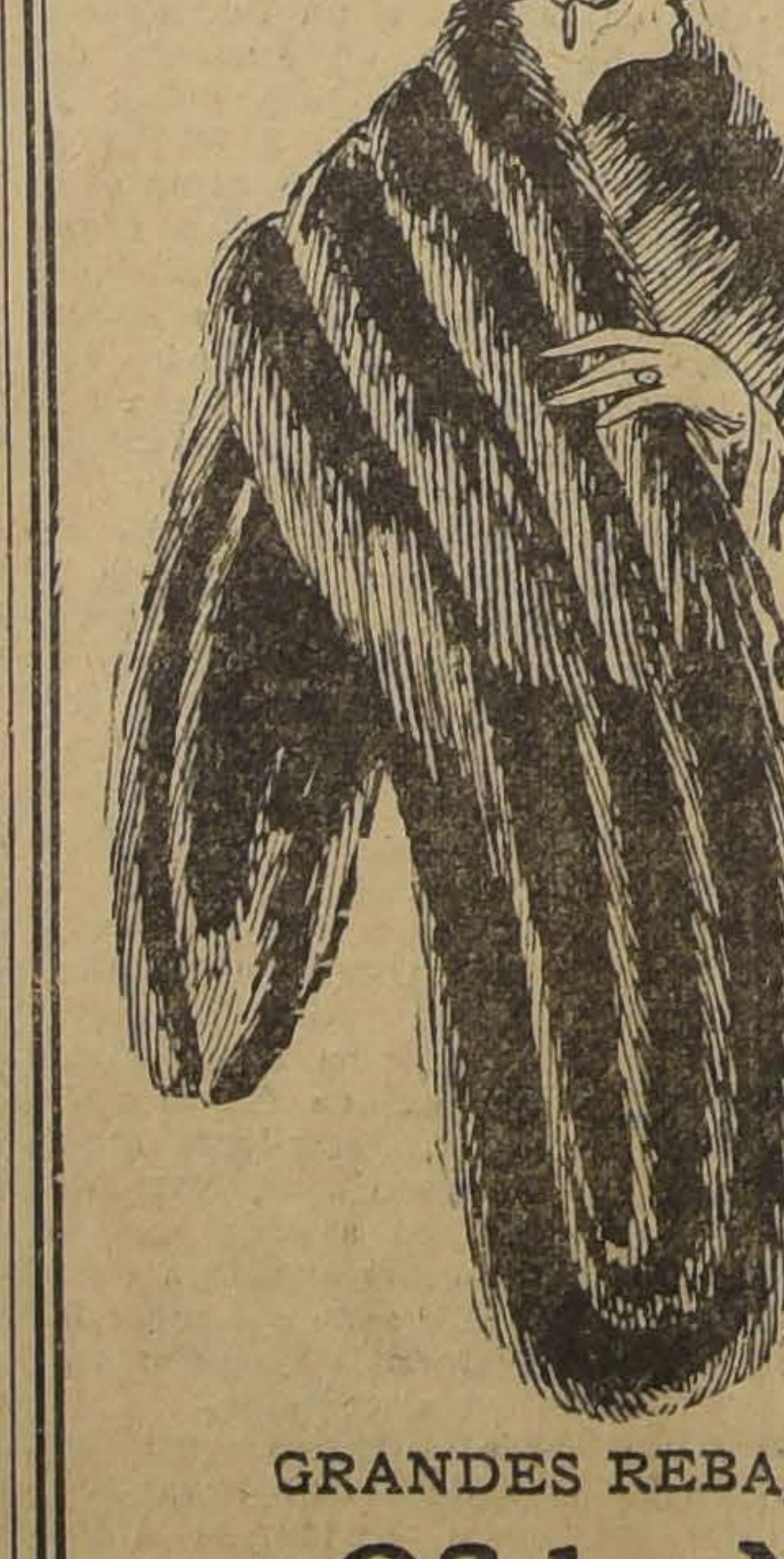

VISONET

TEJIDOS
de la Fábrica, directamente al cliente
Especialidad de la casa, hechuras de toda clase concerniente al ramo
GRANDES REBAJAS POR INAUGURACION DEL LOCAL
931 - MONEDA - 931

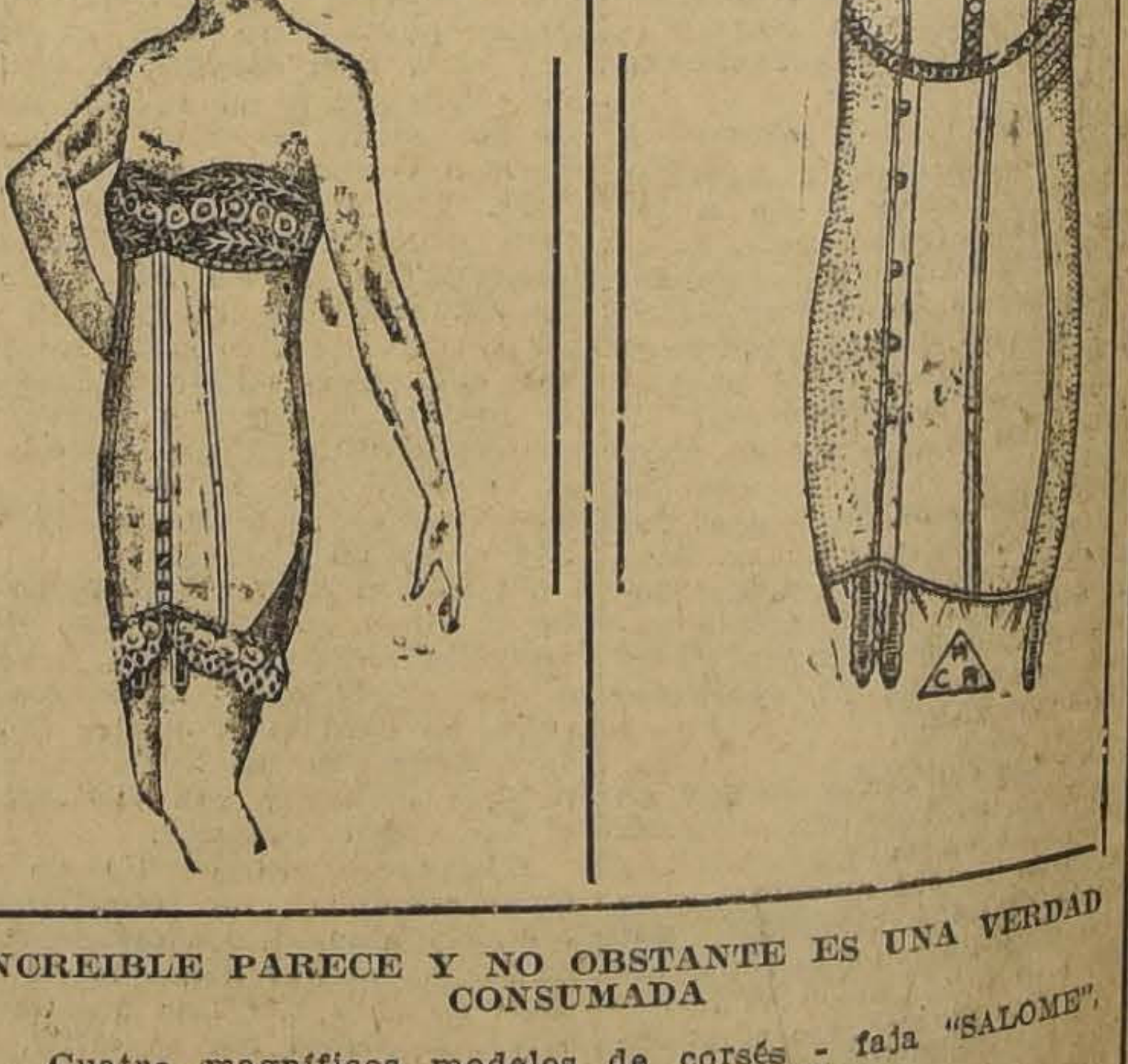

INCREIBLE PARECE Y NO OBSTANTE ES UNA VERDAD CONSUMADA
Cuatro magníficos modelos de corsés - faja "SALOME", que exhibe en su vitrina la Corsetería Científica
"EL ARTE MODERNO" SAN ANTONIO 98 ESQ. MONEDA
confirman, por su corte absoluto, que es esta casa la primera y única en el mundo que conoce el corte del corsé, es decir, que sabe hacer corsets rigurosamente anatómico-científicos. Véase la citada vitrina.
SAN ANTONIO ESQUINA MONEDA
GRAN ESPECIALIDAD EN EL CORTE PARA SEÑORAS GRUESAS

SPLENDID

DIRECCION: MAX GLUCKSMANN

HOY - 6.30 Y 10 P. M. (Hora exacta)

ESTRENO DE LA CUARTA Y ULTIMA JORNADA DE LA GRANDIOSA NOVELA

LOS AMORES DE ENRIQUE IV

EL BEARNES

SUPER PRODUCCION "CINEROMANS" QUE REVIVE LA EPOCA MAS ACTIVA Y FASCINANTE DE LA HISTORIA DE FRANCIA

MANANA: — Valioso estreno de un impresionante documento descriptivo:

EN LAS SELVAS DE AFRICA

ATREVIDA EXPLORACION DEL VALIENTE MAYOR GUNMORE-SMITH

MARTES

Estreno de la super producción PARAMOUNT de Max Glucksmann

La 8.a Esposa de Barba Azul

LA MAS LUJOSA CREACION DE LA DIVINA

GLORIA SWANSON

POLITEAMA Y REPUBLICA

6.30 Y 9.30, LA MAS PODEROSA ATRACCION DEL DIA, LA MAGNA CREACION DEL MAS GRANDE DE LOS HUMORISTAS DE LA EPOCA

CHAPLIN en LA QUIMERA DEL ORO

PLATEA: $ 3.15

ODEON

6.30 Y 9.30 NOTABLE ESTRENO DE ARTE ALEMAN:

¿Quién es el padre de mi hijo?

ELECTRA

ESPECIAL Y NOCHE. Estreno de la tercera función de la magna serial de capa y espada, estilo LOS 3 MOSQUETEROS

Los amores de Enrique IV

ORIENTE

SAN FRANCISCO 178 - HOY

HAROLD LLOYD

EL TENORIO TIMIDO

VICTORIA

MANANA

ESTRENO DE LA 3.a "RIALTO DE LUXE" de la Cía Cinem. Italo Chilena

PRESTEME SU MARIDO

...ASI DECIA INOCENTEMENTE LA PROTAGONISTA A SUS AMIGAS CASADAS. PARA ELLA ERA LO MISMO COMO PEDIR UN LIBRO. UNO DE ESTOS MARIDOS ERA MUY BUENO, PERO MUY INFIEL, ESPANTOSAMENTE INFIEL, DE PURO DISTRAIDO A VECES... ¿QUE PASO? VEALO USTED MAÑANA.

CINCO ARTISTAS DE FAMA:

DORIS KENYON,
VIOLETA MERSEREAU,
HELENA D'ALGY
DOLORES CASSINELLI,
DAVID POWELL.

DAN UN ENCANTO IRRESISTIBLE A ESTA CINTA MODERNA Y ELEGANTISIMA.

LOS PROGRAMAS DE HOY

TEATROS

COMEDIA (Huérfanos).—Compañía Lupe Rivas Cacho.—Tarde: Cosas de mi Tierra y El Concurso de la India Mexicana. Noche: Cosas de mi Tierra y México Típico.

SANTIAGO.—Merced).—Compañía Herminio Yacucci.—Tarde: El Amigo Krausse. Noche: Trabajar? Nunca!

CIRCOS

INGLES (Pabellón Delicias).—Noche: Trabajos por toda la compañía.

CINES

ALHAMBRA (San Antonio esquina Monjitas).—Tarde y noche: Una lección del amor, por Gabriela Montes y Guillermo Yánquez.

APOLO (Victoria frente a Juan Vicuña).—Tarde y noche: El Fantasma de la Opera, por Lon Chaney, Mary Philbin y Norman Kerry.

ATENAS (Maestranza 1035).—Tarde y noche: ¿Por qué los hombres abandonan su hogar? por Elena Chadwick y Lewis Stone.

AVENIDA (Vicuña Mackenna 624).—Tarde y noche: La Quimera del Oro, por Carlos Chaplin.

AVENIDA MATTA (Avenida Matta 618).—Tarde y noche: La Quimera del Oro, por Carlos Chaplin.

BRASIL (Brasil esquina Huérfanos).—Tarde y noche: En la Cumbre del Mundo, por Ana Nilsson.

CAUPOLICAN (Avenida Central esquina Madrid).—Tarde y noche: ¿Por qué los hombres abandonan su hogar? por Lewis Stone y Helen Chadwick.

COLON (Plazuela Ecuador).—Tarde y noche: Pecadora en apariencia.

DELICIAS (Delicias esquina San Antonio).—Tarde y noche: La fuerza del amor propio, por Norman Kerry.

DIECIOCHO (Dieciocho 14).—Tarde y noche: Los Enemigos de la Mujer, por Alma Rubens y Lionel Barrymore.

ELECTRA (Catedral esquina Sotomayor).—Tarde y noche: Los Amores de Enrique IV (tercera).

EXCELSIOR (Independencia 1070).—Tarde y noche: Huelga de Esposas, por Margarita Livingstone y Creighton Hale.

FRANKLIN (San Diego 2015).—Un beso a oscuras, por Adolfo Menjou.

HIPPODROME CIRCO (Artesanos 725).—Tarde y noche: Don Demonio, por Jack Hoxie.

IMPERIAL (San Diego 1344).—Tarde y noche: La tremenda pola, por Collen Moore y Frank Mayo.

IMPERIO (Estado 239).—Tarde y noche: Tacaña de amor, por Anita Stewart.

INDEPENDENCIA (Independencia 373).—Tarde y noche: ¿Quién es el padre de mi hijo? por Lya de Putty.

IRIS (Castro 130).—Tarde y noche: Los Enemigos de la Mujer, por Alma Rubens y Lionel Barrymore.

LATORRE (Delicias 3734).—Tarde y noche: Chaplin atorrante.

MINERVA (Chacabuco 780).—Tarde y noche: El Tenorio Tímido, por Harold Lloyd.

MUNDIAL (Plazuela Almagro).—Tarde y noche: La Quimera del Oro, por Carlos Chaplin.

ODEON (Barroso esquina San Pablo).—Tarde y noche: ¿Quién es el padre de mi hijo? por Lya de Putty.

O'HIGGINS (San Pablo esquina Cumming).—Tarde y noche: Una lección del amor, por Gabriela Montes y Guillermo Yánquez.

OLYMPIA (Huérfanos).—Tarde y noche: El Jorobado (tercera).

POLITEAMA (Portal Edwards).—Tarde y noche: La Quimera del Oro, por Carlos Chaplin.

PRINCIPAL (Ahumada 162).—Tarde y noche: El último varón sobre la tierra.

RECOLETA (Avenida Recoleta 345).—Tarde y noche: Una lección del amor, por Gabriela Montes y Guillermo Yánquez.

REPUBLICA (Avenida República 239).—Tarde y noche: La Quimera del Oro, por Carlos Chaplin.

SALA ORIENTE (San Francisco 178).—Tarde y noche: El Tenorio Tímido, por Harold Lloyd.

SETIEMBRE (Delicias 404).—Tarde y noche: En la cumbre del mundo, por Ana Nilsson.

SPLENDID (Huérfanos 1060).—Tarde y noche: Los Amores de Enrique IV, el Bearnes (cuarta y última).

VICTORIA (Huérfanos esquina San Antonio).—Tarde y noche: La bailarina y el impostor, por Betty Compson y Wallace Mac Donald.

YUNGAY (Plaza Yungay).—Tarde y noche: Una lección del amor, por Gabriela Montes y Guillermo Yánquez.

Polvos JAVA
de BOURJOIS
28 Place Vendôme, Rue de la Paix - PARIS

Polvo Creado en el año 1840 — de Mayor Venta en el Mundo Entero

Se expende en todas las farmacias y Almacenes bien surtidos, en colores
Blanco, Rachel, Natural, Ocrée y Rosado
al precio de
$ 2 Caja Media Y $ 4 Caja Grande

Teatro Comedia

VERMOUTH Y NOCHE ESTRENO DE LA REVISTA "COSAS DE MI TIERRA".— EXITO DE EL CONCURSO DE LA INDIA MEXICANA Y MEXICO TIPICO

En las dos funciones de hoy, la compañía mejicana de Lupe Rivas Cacho estrenará la hermosa revista de Ricardo Naujaro y A. Manzano Rueda titulada "Cosas de mi tierra".

La música y la letra tienen esta vez valores especiales, ya que se considera esta revista como una de las mejores de los fecundos revisteros mexicanos. Lupe Rivas Cacho, como siempre, es el alma de esta interpretación y tiene a su cargo roles diversos de mucha gracia y simpatía. Participarán, además, en la interpretación Lupe Navas, la celebrada tiple cantante; Pompín Iglesias, Armando Camejo, Cabrera, Luisa Rivas Cacho, el barítono Alsina, el guitarrista Solé y los demás actores y las segundas tiples bailarinas.

El programa de la vermouth, además de este estreno, cuenta con una nueva interpretación de la revista tan celebrada El concurso de la india mexicana. La función nocturna se completará con la preciosa revista México Típico, que es la que más ha celebrado nuestro público entre todas las que nos ha dado a conocer Lupe en lo que va de temporada.

En las funciones del Sábado se estrenará la incomparable revista de gran espectáculo titulada de México a Nueva York, obra que tiene música hermosa y cuyas escenas se prestan para el lucimiento de todas las primeras figuras del elenco mexicano de la Comedia.

Teatro Santiago

VERMOUTH EL AMIGO KRAUSS NOCHE ESTRENO DE "¿TRABAJAR? NUNCA!"

La vermouth de esta tarde se hará con una nueva representación de la graciosísima comedia de Alejandro Beruti titulada El Amigo Krauss, que fué estrenada anoche con tan singular éxito de risa.

Para la noche se anuncia el estreno de la hermosa comedia de Ferlini y Malfatti intitulada "¿Trabajar? Nunca!" que viene muy recomendada por la crítica argentina por su gracia y su amenidad.

Para esta semana se anuncia el estreno de las hilarantes comedias de Florencio Parravicini tituladas El hombre Sandwich y Trifon y Sisebuta, personajes conocidos entre nosotros con los nombres de Don Fausto y Doña Crisanta, que ha creado el ingenio del dibujante norteamericano Mc Manus.

Rojas Gallardo debuta hoy en el Setiembre

El aplaudido humorista chileno Rojas Gallardo hará hoy su debut en el Setiembre. Estrenará las últimas aventuras de "Tristán Machuca", el popular personaje creado por él y cuyas peripecias son conocidas en todo Chile por medio de la radio.

Rojas Gallardo tiene su público propio, que lo estima y sigue a los diferentes teatros en que actúa. Por este motivo, auguramos al Setiembre buena y alegre concurrencia.

TEATRO COMEDIA

EMPRESA ERNESTO BOUQUET

Compañía de Revistas Mexicanas:

LUPE RIVAS CACHO

Hoy Jueves 29 de Abril hoy: Vermouth, a las 6.15, notable estreno, la preciosa revista típica:

COSAS DE MI TIERRA
EL CONCURSO DE LA INDIA MEXICANA

Noche, a las 9.30, grandioso programa. Estreno sensacional. La revista típica:

COSAS DE MI TIERRA
MEXICO TIPICO

Sábado. Estreno "De México a Nueva York".

TEATRO SANTIAGO

EMPRESA ERNESTO BOUQUET

Compañía Argentina de Comedias:

HERMINIO YACUCCI

Hoy Jueves 29 de Abril hoy: Vermouth, a las 6.15; gran éxito cómico:

EL AMIGO KRAUSS

Noche, a las 9.30, grandioso estreno:

¿TRABAJADOR? NUNCA!!!

Pronto. Estreno: "Don Fausto y doña Crisanta" y "El hombre sandwich", de Florencio Parravicini.

Localidades en venta, desde las 10 A. M.

HOY SE ESTRENA EN EL PRINCIPAL LA FANTASTICA PRODUCCION "EL ULTIMO VARON SOBRE LA TIERRA"

Desde hace varios días, el público que presiente una obra, abundante en divertidas situaciones y de enorme interés, ha ido demostrando su curiosidad por el importante estreno de la humorística cinta de la Fox Film Corporation "El último varón sobre la tierra", que estrenará el Teatro Principal hoy. Película moderna, desarrolla un fantástico y alegre argumento, de mil extrañas complicaciones, pleno de simpatía y de gracia: en 1950, una rara epidemia, "la varonitis", concluye con todos los exponentes del sexo feo y las mujeres, justamente desesperadas, se lanzan a la busca de algún emjemplar que haya escapado al contagio. Sus expediciones no resultan infructuosas y descubren a Elmer, joven tímido que ha vivido desde hace años, oculto en un bosque, llorando un desengaño amoroso. Es llevado en triunfo a la ciudad, donde las mujeres se hayan ocupadas en todos los problemas políticos, administrativos, científicos, artísticos y deportivos, entonces sobrevienen las escenas más cómicas que es posible imaginar. Cientos de hermosas mujeres vestidas con fantásticas y caprichosas toilettes, según la hipotética moda de 1950, se pelean al recién traído, que les huye, atemorizado.

HACIA EL UNICO AMOR...

...Y como siempre, una ilusión tronchada...
Un corazón que sale de la hoguera
hecho cenizas... Una azul quimera,
lejos, entre epilepsias esfumada.

El zagal tras de sí no deja nada:
ella... sus sueños... Babilonia entera
quedaron una noche traicionera
envueltos en la misma llamarada.

Por el sendero ingrato que le hiere,
hacia el único afecto que no muere,
todo maltrecho, lo acercó el destino...

Y así, mientras su frente se reclina
sobre la madre, trémulo termina,
como un sollozo blando, "EL PEREGRINO".

TEATRO VICTORIA
Mayo 4

"El Peregrino"

La Maravilla Dramática de la Paramount

REPRISE DE LA DELICIOSA COMEDIA DE GRAN LUJO

Imperio Hoy Tacaña de Amor

GRAN ORQUESTA GRAZIOLI

CHILEAN CINEMA CORP.

Especial 6.30

Noche 9.40

Sentimental novela de una muchacha millonaria enamorada de un hombre pobre.

Creación de la linda actriz, favorita de nuestra sociedad, ANITA STEWART

Una boda durante la cual la novia desaparece. Emoción, lujo, interés, sentimiento.

MAÑANA, DIA DE RISA

Estreno del suceso humorístico de gran interés para los neurasténicos:

9.o PROGRAMA COMICO

Comedias hilarantes interpretadas por:

CHATO POLLARD, MARIA MOSQUINI, NEGRO AFRICA, ETC.

Domingo Gran suceso dramático y social **EL HOMBRE QUE ELLA NO AMABA**

Creación de SEENA OWEN, MARTHA MANSFIELD Y BERT LYTELL

Una novela apasionante de amor y de misterio

HOY

VERMOUTH Y NOCHE

ESTRENO DE LA REVISTA EN DIEZ CUADROS

COSAS DE MI TIERRA

Por la Compañía Lupe Rivas Cacho

MUNDIAL 6.15 9.30 | **REPUBLICA** | **AVENIDA** | **POLITEAMA** | **Av. MATTA**

EL TRIUNFO DEL AÑO: 51 EXHIBICIONES CONSECUTIVAS EN SANTIAGO URBANO DE

HOY LA QUIMERA DEL ORO

$ 3.- PLATEA

ADMIRE USTED:
LA DANZA de los PANES,
La Fiesta de AÑO NUEVO,
El BAILE en la HOSTERIA,
LA CASA EN EL ABISMO,
EL BANQUETE DE LOS ZAPATOS.

LA OBRA MAESTRA DEL GENIO DE LA RISA

CHAPLIN

LA PELICULA QUE HA BATIDO TODOS LOS RECORDS DE ENTRADAS Y QUE HAN ELOGIADO CRITICOS DE TODO EL MUNDO.

"EL HOMBRE QUE ELLA NO AMABA", SE ESTRENARA EL PROXIMO DOMINGO EN EL IMPERIO

Marta Mansfield, actriz de gran temperamento y de una belleza delicada y aristocrática, es una de las protagonistas del gran estreno que el próximo Domingo ofrecerá la Sala Imperio titulado "El Hombre que ella no amaba". En esta película Marta Mansfield crea un tipo femenino complejo y pasional que inquieta y sucede al espectador y que sirve para que la famosa actriz luzca las espléndidas dotes dramáticas que posee. El hombre que ella no amaba" es una historia de amor unida a un drama tenebroso, de misterio y sangre, lo cual hace que la película reuna condiciones escepcionales de emoción y de interés.

Marta Mansfiel está acompañada en esta película por Seena Owen, la linda esposa de Jorge Walsh y por el famoso actor Bert Lytell.

Gran Local en arriendo

En pleno centro comercial ofrecemos local de dos pisos, con numerosos departamentos, que pueden arrendarse conjunta o separamente.

CANON, $ 5,000

Larraín García Moreno Hnos.

Galería Alessandri 19

-: TEATRO :-

MUNICIPAL

TEMPORADA LIRICA DE 1926

Se llama a licitación pública, para la Concesión del Teatro para realizar la temporada lírica de Agosto y Setiembre de 1926.

Se reciben las propuestas hasta el Jueves 29, antes de las 4 P. M. La licitación se hará sobre las mismas bases que sirvieron para la anterior, con el agregado de que el valor del abono, debe ser depositado en la Tesorería Municipal, para ser entregado al Concesionario por parcialidades.

El Administrador

29—A

HOY SE PRESENTA EN EL SPLENDID LA JORNADA 4.a Y ULTIMA DE "LOS AMORES DE ENRIQUE IV"

Hoy día el Splendid finaliza con uno de los acontecimientos cinematográficos que más han llamado la atención en la temporada. Se trata de "Los Amores de Enrique IV, el Bearnés" la epopeya legendaria de arte francés que presenta Glucksmann y que ha mantenido en tensión a nuestro público elegante durante cuatro semanas consecutivas.

El Bearnés, deseseperado al saber prisionera a Dolores se disfraza de carrero y penetra en París. Allí el astrólogo Ruggieri lo denuncia y cae en las manos feroces del Gran Inqusidor. Gracias a Gonzaga y otros valientes caballeros el Bearnés sale del paso triunfante y vencedor y al cabo de pocos meses entra en París y es coronado Rey de Francia, pues su talento y su astucia le dictaron que "París bien valía una misa".

LA SALA IMPERIO REPRISA HOY "TACAÑA DE AMOR"

Mucho éxito obtuvo ayer la elegante comedia "Tacaña de amor", creación de Anita Stewart, que la Sala Imperio presentó en su día de moda. Esta cinta se reprisa en las dos funciones de hoy y sin lugar a dudas obtendrá nuevos triunfos, pues se trata de un film elegante, filmado con suntuosidad escénica y cuyo argumento interesa enormemente como intriga y análisis psicológico.

"Tacaña de amor" es la historia de toda mujer enamorada de un hombre que por razones de fortuna está en situación social inferior y que, en cambio, reune condiciones de hombría y de generosidad bastantes para cautivar el corazón de una muchacha de verdadero temperamento femenino.

En este sentido esta película ha realizado una labor tan delicada como intensa. Anita Stewart ha creado un tipo delicioso de mujer apasionada y calculadora al mismo tiempo.

Esta película está sin duda llamada a triunfar hoy nuevamente en la misma forma que triunfó ayer.

HOY SE REPITE EN EL VICTORIA "LA BAILARINA Y EL IMPOSTOR", POR BETTY COMPSON

Ayer se estrenó en el Teatro Victoria la producción Paramount de Luxe titulada: "La bailarina y el impostor", obra de amor y espionaje que interpretan en los roles principales la bella actriz y danzarina Betty Compson y el apuesto galán Wallace Mac Donald. Esta hermosa cinta tiene un argumento de gran intensidad emocional a través del cual se narra la historia de una bailarina de incomparable belleza que sacrifica su amor y su reputación por la patria.

Atendiendo a los resultados del estreno de ayer, el Victoria repetirá en sus dos secciones de hoy este exponente de arte Paramount, con música adaptada especialmente.

LOS TEATROS REPUBLICA, POLITEAMA, MUNDIAL, Y AVENIDA MATTA EXHIBIRAN HOY NUEVAMENTE "LA QUIMERA DEL ORO"

En los teatros excéntricos continúa exhibiéndose con éxito estruendoso la gran producción de Carlitos Chaplin: "La quimera del oro". Las proyecciones de ayer marcaron nuevos records de entradas y constituyeron, triunfos realmente estupendos para la hermosa obra del gran humorista. El público manifestó bulliciosamente su entusiasmo, aplaudiendo en forma nunca vista los pasajes de mayor efecto de la cinta, tales como "La danza de los panes", "El baile de la hostería", "La casa en el abismo", "Las tragedias del hambre", etc., etc. No se recuerda de una cinta que haya logrado producir entre los espectadores un estado delirante, como ésta.

Hoy la anotan en sus carteles cuatro teatros que ya le han exhibido con llenos desbordantes. Son: el Mundial, el Politema, el República y el Avenida Matta. Todas estas salas proyectarán "La quimera del oro", con extraordinario programa musical y con rebaja de precios esta vez.

La obra irá en especial y nocturna de los cuatro teatros.

"UNA LECCION DEL AMOR" SE ESTRENA HOY EN LOS TEATROS ALHAMBRA, RECOLETA, YUNGAY

"Una lección de amor", la gran película nacional, cuyo estreno ha constituído uno de los más grandiosos triunfos de la cinematografía del país, será hoy presentada en los concurridos y acreditados teatros Alhambra, Recoleta, Yungay.

Ha sido realizada esta cinta con un avanzado tecnicismo que hace de su fotografía y movimiento algo perfecto y comparable a las películas extranjeras.

Su argumento narra una atrayente historia de amor, liviana, simpática y tierna. La parte escénica está tratada con arte y lujo que hace de esta cinta una obra social de gran atractivo. Palacios suntuosos, pintorescos alrededores de Santiago, aristocráticos parques sirven de fondo a las delicadas escenas de "Una lección de amor".

Los intérpretes se han desempeñado en sus distintos roles con gran acierto. Guillermo Yánquez se supera a la labor realizada en "Juro no volver a amar". Gabriela Montes, con su delicada y elegante figura encarna maravillosamente el rol de la heroina. En suma, "Una lección de amor" está destinada hoy a obtener nuevos triunfos en los teatros Alhambra, Recoleta, Yungay.

CAUPOLICAN

Hoy estrena este simpático teatro del barrio Matadero la hermosa y elegante comedia titulada "¿Por qué los hombres abandonan su hogar?". Se trata de una producción de lujo interpretada por Helen Chadwick.

A LOS SEÑORES

PEDRO GOLDSACK y ENRIQUE GUZMAN SOLAR

SE LES NECESITA

SANTIAGO WEBB Y CO., ESTADO 156

LOCAL APROPIADO

para Fábrica o Bodega, arriendo.

Verlo: Diez de Julio 558.—Tratar: Compañía 2207.

MINERVA - HOY

6.30 9.30

SAN PABLO ESQUINA DE CHACABUCO

HAROLD LLOYD

EN SU ULTIMA COMEDIA GIGANTE:

El Tenorio Tímido

Teatro IRIS

CASTRO 130

Teléfono Inglés 3766

Hoy: a las 6.20 y 9.30: 6.a y 7.a exhibiciones de

LOS ENEMIGOS DE LA MUJER

DE BLASCO IBAÑEZ

"IDEAL Y CARNE"

MAÑANA ESTRENA EL SPLENDID: "EN LAS SELVAS DE AFRICA"

Para las grandes funciones sociales de mañana anuncia el Splendid el estreno en Chile del notabilísimo documento vivo "En las selvas de Africa", obra maestra del cine descriptivo que presenta, al natural y de cerca, todas las recónditas bellezas y los escondites secretos de regiones hasta ahora no holladas por el pie de un europeo.

Este film original y único, narra minuciosamente la atrevida exploración que al corazón de la misteriosa Africa Oriental inglesa realizó el gran investigador británico Mayor Gunmore-Smith sorteando peligros sin cuenta y sufriendo el hambre y la sed para ofrecernos este documento vivo palpitante y maravilloso.

Esta maravilla científica que costó tantos peligros al valeroso explorador británico forma parte del programa extra de Max Glucksmann que el Splendid presenta en sus días de moda.

"EL RECUERDO DE SU MADRE" ES EL DRAMA DEL AMOR FILIAL

"El recuerdo de su madre", drama intenso y sencillo que se desarrolla en una familia de campesinos de una de las comarcas más hermosas de Europa, está llamado a tener un éxito desbordante de público y, al mismo tiempo, a conmover profundamente a todos los espíritus sensibles.

El pequeño Juan, que es en realidad el centro de una obra en que todos son actores admirables, convence con su talento precoz de la verdad de la obra que representa y la muestra como un trozo palpitante de vida y emoción.

Su padre, el presidente de la comarca, ha perdido su esposa. Cambia desde entonces la vida del pequeño Juan. Una sensibilidad exacerbada, que día a día encuentra motivos para alimentar su pura exaltación filial, hace crisis ante la tragedia doméstica.

Y cuando el padre va a contraer nuevas nupcias, con una campesina del lugar, el pequeño Juan se resiste, sufre, siente nacer una resistencia sorda e inmotivada contra su nueva familia. Se resiste por sí porque la nueva esposa de su padre no es su madre verdadera, porque la hijita de la nueva dueña de casa no es su hermana.

Juan sufre por el recuerdo de su madre y hasta en los más pequeños detalles su existencia está subordinada a la evocación del ser querido.

A lo largo de toda la obra culmina la sensibilidad de Juan que es el verdadero héroe de esta joya de la cinematografía francesa que nos presentará la Andes Film y que está llamada a tener un éxito resonante.

"El recuerdo de su madre" será estrenado en los teatros de Valenzuela Basterrica.

IMPERIAL

"La tremenda polola", creación de la encantadora Colleen Moore va hoy en este popular teatro del barrio Matadero. Esta película es una historia alegre de pololeos, fiestas y divertidas situaciones. Frank Mayo, el apuesto y varonil galán, acompaña a Coleen en el desempeño de esta gran cinta.

EL MINERVA ESTRENA HOY "EL TENORIO TIMIDO"

Para sus funciones de hoy esta sala anuncia el estreno de una regocijada comedia gigante, la última en que actúa el famoso humorista Harold Lloyd, titulada "El tenorio tímido".

"¿QUIEN ES EL PADRE DE MI HIJO," SE ESTRENA EN EL INDEPENDENCIA

Hoy este hermoso y confortable teatro de la Avenida Independencia estrena la película alemana "¿Quién es el padre de mi hijo?", que tanto ha llamado la atención por su argumento apasionante y dramático y por la actuación de la gran actriz Lía de Putty.

Anita Florio

LA GENTIL VEDETTE ARGENTINA

HA ABIERTO UNA ACADEMIA DE BAILES DE SALON

En Santa Mónica 2182 (altos)

HORAS: DE 3 a 7

Ofrezcome

Administrador de Fundo, casado, con bastante práctica y muy competente en siembras, chacarería, crianzas, lechería, etc., etc. Tres años administrador y contador Fundo en Santiago de 200 cuadras y 40 de viña, Lechería, Bodegas.

Español, llegado al país en 1920, poseo espléndidos informes de honradez y actividad. No tengo pretensiones.

Datos amplios: Sección Fundos.

OFICINA "TODO"

"SOCIEDAD DE CORRETAJES Y NEGOCIOS LTDA,"

Huérfanos 1059, Piso 2.o Dep. 23.

¿DEBILIDAD GENERAL? - Use

FOSFOMURIATO DE QUININA

(M. R.)

Combinación de fosfato de cal y hierro con muriato de quinina

De resultados maravillosos en las afecciones nerviosas.

LABORATORIO CHILE —— SANTIAGO

SOCIO

SE NECESITA SOCIO CON 75 A 100,000 PESOS, PARA DESARROLLAR NEGOCIO ESTABLECIDO.

PORMENORES, DIRIGIRSE A

CASILLA 177. - CORREO CENTRAL

TEATRO
VICTORIA
6.30 — HOY — 9.40

COLOSAL REPRISSE

UN TRIUNFO BRILLANTE ALCANZO AYER LA PARAMOUNT CON
LA BAILARINA y el IMPOSTOR
Vibrante creación dramática de BETTY COMPSON Y WALLACE MAC DONALD

LA VIDA NOCTURNA DE PARIS EN LAS POSTRIMERIAS DE LA GUERRA

LUJOSO DRAMA DE AMOR Y ESPIONAJE, DE VIRTUD Y SACRIFICIO

SABADO: MATINEE EXTRAORDINARIA:

A pedido general se exhibirá una vez más la genial creación de
CHAPLIN
La Quimera del Oro

PRINCIPAL

HOY JUEVES 29
El último Varón sobre la Tierra
Estupendo y Sensacional Estreno Gigante de la
FOX FILM
GRACIA A MONTONES - SAL A PUÑADOS - PICARDIA E INGENIO - FRESCURA FEMENINA

HOY

¿QUIEN ES EL PADRE DE MI HIJO?...
Se puede saber asistiendo hoy al Teatro
INDEPENDENCIA
que tiene la exclusividad para este barrio.

EL SETIEMBRE Y EL BRASIL ESTRENAN HOY: "LA CUMBRE DEL MUNDO"

Una novela de la famosa escritora americana Ethel Dell ha servido a la Paramount para hacer una preciosa película sentimental. La heroína, Ana Nilson, personifica a la mujer fiel a toda prueba. Su novio ha sido desterrado al Africa y, después de un año de espera, ella decide ira juntarse con él para servirle de consuelo y ayuda. Su novio se ha entregado al uso de los narcóticos. Ella quiere hacerlo volver al camino honorable, pero todo es vano. En la noche Guy huye y se lleva robadas todas las economías de su primo. En la persecución perecen y es así como ella viene a comprender que su marido es mucho más digno de amor que el degenerado por el cual se había encaprichado.

MAÑANA SE ESTRENA EN EEL VICTORIA, "PRESTEME SU MARIDO"

Una cinta de espiritual argumento es "Présteme su marido" que estrenará mañana el Victoria; sus escenas variadas y que tienen lugar en ambientes elegantes, cautivarán la atención del público, por la viveza de su desarrollo, el brillo de sus situaciones tan originales y la gracia delicada que saben imprimirle intérpretes tan notables como David Powell, Doris Kenyon, Violet Mersereau, Helene D'Algy y Dolores Casinelli. Subrayamos la actuación de Helene D'Algy, recordada artista de operetas, que nos visitó hace tiempo, y que logró fácil popularidad entre nuestro público, por su fina silueta, su rostro gracioso y expresivo, y su actuación siempre tan femenina e insinuante; sus admiradores de entonces, tendrán en "Présteme su marido" una excelente oportunidad de recordar su simpática actuación.

"EL PEREGRINO" O "LA SIRENA DE BABILONIA" OBSERVADA EN SU CONJUNTO, PONE EN EVIDENCIA LA HABILIDAD DE SU DIRECTOR

Hasta ahora hemos venido señalando los componentes de "El Peregrino" y demostrando que cada uno de éllos representa un raro esfuerzo de confección, de estudio, de costo. La enumeración de tanta grandeza dispersa sólo ha podido servir para indicar un aspecto de la película. Hace falta ahora decir que tal variedad de detalles no es un simple hacinamiento de valores y que el esfuerzo más importante lo determina la distribución de ellos. De esta labor tiene que surgir la belleza total de la obra, su alma y su vida. Y surge. Este es el mayor mérito de "El Peregrino": el feliz aprovechamiento de las partes que, al constituir el conjunto, ganan en perfección, infundiéndole un soplo genial, una armonía impecable y una unidad compacta a la estructura.

Raoul Walsh, el padrino afortunado de Douglas Fairbanks, es el primer metteur de los Estados Unidos. Tiene alma de poeta, gusto exquisito, preparación técnica, literaria y estética y una visión amplísima. Es un artista que crea y un experimentado que ejecuta con un gran conocimiento de las proporciones.

Este valor esencial que fluye del acertado conjunto de los detalles, esta alma intangible y escurridiza no se puede fotografiar por separado. Se interna sutilmente por toda la obra y de ella va al expectador. Para apreciar semejante aspecto, —imposible de describir,— hay que ver la película. No existe otro medio. El público, que por separado, ha tenido oportunidad de admirar los detalles de "El Peregrino", presentados hábilmente en la prensa durante estos días, disfrutará de algo que no es posible ofrecerle por anticipado: el perfume, la esencia y alma de esta portentosa producción que el 4 de Mayo, se estrenará en el Victoria.

"VIRGENES A MEDIAS", HA SIDO EXPLENDIDAMENTE LLEVADA A LA PANTALLA

Un estreno que marcará época en el año cinematográfico será sin duda el anunciado de "Vírgenes a medias", para el próximo Miércoles en la Sala Imperio. Esta película es la adaptación de la célebre novela de Marcel Prevost, que tanto dió que hablar al mundo artístico y social de Europa, por ser la crítica más audaz y vibrante que se haya hecho a las costumbres modernas.

La película conserva toda la fuerza dramática y toda la intención crítica de la obra literaria. Las actrices Mme. Fontanes y Nilda Duplessy, han logrado crear dos tipos femeninos admirables que corresponden exactamente a los pintados por Marcel Prevost. Gastón Jacquet, el creador de Enrique de Lagardere en "El Jorobado", ha hecho el tipo del hombre honesta, y noble que se estrella con la depravación de aquel mundo de "Vírgenes a medias".

DELICIAS

El Delicias presenta hoy en sus funciones de las 6.30 y 9.30 el estreno extraordinario y sensacional, por sus carreras de caballos, sus escenas de amor, el despliegue de atracciones deportistas, el lujo y las aventuras sorpresivas y que lleva por título "La fuerza del amor propio".

"IDEAL Y CARNE", PELICULA NACIONAL SERA ESTRENADA EL 14 DE MAYO EN UNO DE LOS TEATROS PRINCIPALES

En uno de los teatros principales de la capital será estrenada el 14 de Mayo "Ideal y carne", película nacional de gran lujo, cuyo anuncio ha sido seguido con vivo interés por los aficionados y especialmente por los que se interesan por el florecimiento del país de la cinematografía como arte y como industria.

En "Ideal y carne" puede decirse que la cinematografía chilena ha dado el máximo de lo que puede dar con sus medios actuales.

Palacios y ambientes sociales de gran lujo le sirven de decoración; artistas posesionados de su papel, dan expresión a la obra; un autor joven, fogueado sin embargo en las lides teatrales, ha planeado el argumento y dirigido sus escenas. Por su parte, la empresa filmadora, la Crovetto Film, que se estrena con esta cinta, no ha economizado esfuerzo para que la nueva obra nacional marque un jalón efectivo de progreso en nuestra naciente cinematografía.

El tema de "Ideal y carne", junto con ser una belleza llena de emoción, encierra una alta lección moral. La lucha entre la carne y el espíritu, hace aparecer triunfante a la verdad y la belleza, cuando parecía imposible su triunfo, ahogado por la torva materialidad de la vida.

En una edición próxima anunciaremos el teatro de estreno de "Ideal y carne", anticipando que tendrá lugar el 14 de Mayo en una de las salas principales de la capital.

"LA 8.a ESPOSA DE BARBA AZUL" SE ESTRENARA EN EL SPLENDID, EL PROXIMO MARTES

Quizá no sean muchos los que sepan que Gloria Swanson fué chica atlética antes de ser estrella y que sus primeras hazañas tuvieron como teatro las olas azules del mar antes que el corazón de los galanes.

En "La 8.a esposa de Barba Azul", la divina Gloria recuerda un poco sus antiguos tiempos apareciendo en un traje de baño.

Gloria se lanza con gran valentía desde una altísima roca al mar en un maravilloso salto ornamental y en seguida nada un "crawl" rapidísimo que dejaría confundidos a nuestros campeones de natación.

EL LUNES SE BENEFICIARAN LOS EMPLEADOS DE LOS TEATROS SETIEMBRE, BRASIL Y O'HIGGINS

Una simpática costumbre de la sociedad Aurelio Valenzuela B. y Cía. es el celebrar la Fiesta del Trabajo dando una función a beneficio total de sus empleados.

Primitivamente esta función se hacía el mismo primero de Mayo pero los empleados resultaban perjudicados porque la falta de medios de locomoción no permitía el fácil acceso del público al teatro.

Este año la clásica velada se efectuará el Lunes próximo. El personal de empleados de cada teatro se ha afanado por combinar el mejor programa posible. Hay películas escogidas y números de variedades a cargo de conocidos artistas.

Las localidades están en venta desde hace una semana y su demanda es altamente satisfactoria.

MAYO 14 Viernes

En uno de los teatros principales se estrenará
IDEAL Y CARNE
MAYO 14 Viernes

El reputado crítico nacional N. YANEZ SILVA ha escrito:

Los progresos del cine entre nosotros son acentuados. Cada día que pasa, sin exagerar, vemos que se adelanta en este arte, que hoy día da ancho campo, tanto a los literatos para desarrollar sus actividades, como a los industriales para hacer producir sus capitales. El secreto de todo está en que el público se interesa por las películas nacionales, que en este terreno hay una fuerte corriente de nacionalismo, lo cual es muy digno de aplaudir, tanto más cuanto que nuestro público es reacio a los espectáculos nacionales.

Se mejora en la producción, los argumentos van adquiriendo más consistencia, se mejora también y mucho, en el trabajo de fotografía, de tanta importancia en cine, como que él es la representación misma, la mayor facilidad que se da al público para poder apreciar lo que ha hecho el cinematografista, el director de escena y los actores que han llevado a la pantalla el argumento.

Vamos a preocuparnos en esta crónica, precisamente de una película que no ha mucho se ha pasado privadamente a un grupo de periodistas y críticos, filmada por la Casa Crovetto Film, y dirigida por el inteligente autor, señor Luis Rojas Garcés, película que se titula "Ideal y Carne", y que dejó entre todos aquellos que la vieron, gente de teatro, una espléndida impresión, no sólo por su argumento, sino por la manera de encuadrar éste y por la discreción y buen gusto para hacerlo.

La firma Crovetto Film, desde luego, significa un paso enorme en nuestra cinematografía. Tiene sus talleres magníficamente instalados en Valparaíso (Playa Ancha) y no ha omitido gastos para que lo que salga de ellos en materia cinematográfica, sea todo lo mejor que pueda hacerse en nuestro país. Al efecto, hace poco acaban de llegar a esta casa filmadora, elementos traídos desde Europa, por valor de más de treinta mil pesos oro, lo cual permitirá a la Crovetto Film, un trabajo de calidad en todo lo que se refiere a la mayor eficiencia material para la filmación, economía y mayor porcentaje en las ganancias, aparte de todas las facilidades y adelantos que la casa aludida supondrá para la cinemtografía nacional. Por lo tanto es de felicitarse que fuertes capitales, como los que tiene la Crovetto Film, den impulsos y estimulen el arte nacionalista de la cinematografía.

El señor Luis Rojas Garcés, que es quien ha sido director de "Ideal y Carne", no es un desconocido en nuestro arte teatral, pues tiene en su haber literario obras dramáticas de importancia como los dramas "Magdalena" y "Hembra", y la comedia titulada "Nuestra moral", obras que acusan fibra de dramaturgo en el señor Rojas Garcés, observación penetrante de la realidad y una técnica expedita para llevar al teatro con eficiencia sus argumentos. No hablamos por referencia de estas obras, sino que las conocemos, y ellas nos han dejado la impresión que son composiciones de positivo mérito teatral y artístico.

Este conocimiento del teatro que tiene el señor Rojas Garcés, le ha permitido filmar su película "Ideal y Carne", con seguridad y con certeza en los efectos que de ella se pueden sacar, ya sea en el marco de las escenas, como en el desarrollo mudo de estas mismas, conservando siempre una nota discretísima, que habla de buen gusto de una mesura muy digna de aplaudir en teatro y al hablar de teatro hablamos también de película, porque es falso, absolutamente falso que el cine se aleje tanto como dicen del teatro, y menos aún en la escena íntima, en la escena patética, en la cual sus procedimientos son los mismos usados en escena hablada. Se aleja, sí, la técnica en cuanto se refiere a los grandes escenarios, a la manera de disponer estos, a la libertad que hay en las unidades escénicas, pero lo capital, la base de todo aquello, es "teatro", llevado a la escena por medio de la fotografía, con la desventaja de la ausencia de la palabra hablada, pero con la enorme ventaja de poder presentar al espectador, en la pantalla, un detalle agrandado, en forma más fuerte, más contundente, con una visualidad más intensa, que dura más en la pupila del que mira. Siendo así, un autor de teatro está capacitado para llevar al cine un argumento, aún en ocasiones en que no tenga una larga práctica de trabajo ante la máquina operadora.

El señor Rojas Garcés ha filmado con acierto "Ideal y Carne". No queremos, como siempre pasan, en estas ocasiones, traer para nada a cuenta el arte extranjero, en este ramo, sino aquilatar las cosas por lo que valen por sí mismas. Y en esta forma, nos libraremos del bombo, sin lógica, y, sobre todo, sin base de verdad.

El argumento de "Ideal y Carne" es interesante, tiene de cinematográfico, la parte sentimental como fondo, un poco romántica no menos edificante, ya que se trata de un arte que, ante todo, va a estimular a la gran masa del público. Luis y Eleonora, hermanos, se comprenden y viven alejados del mundo. El, dedicado a sus esculturas, y ella adorando en su hermano, y alejada también de todo ruido mundano. Pero un día llega el amor a golpear en aquel corazón, y Eleonora se enamora locamente de Carlos, y pasa por sobre todas las conveniencias sociales.

El conflicto se plantea en esta forma: una modelo — Irma — que ha tenido Luis, para vengarse de éste que la deja por su arte, es el demonio tentador, e incita a Carlos a perder a Eleonora, para vengarse del artista en la hermana.

Lo consigue con artimañas, con todas las perfidias de una mujer despechada. No contenta luego con haber hecho caer a Eleonora, escribe a Luis un anónimo; y éste va a casa de Irma a saber la verdad de todo aquello. La mujer celosa, además, pone en manos de Luis, cartas comprometentes para Eleonora, y para coronar su obra, con cinismo, le confiesa a Luis que todo aquello es fruto de su venganza.

El artista, como consuelo, se encierra en su taller y concibe su obra que se llamará "Ideal y Carne", pero aquel trabajo es duro para él, es amasado con lágrimas, por el desvío de su hermana, por el alejamiento de aquel ser amado que antes le acompañaba en las horas silenciosas de su taller.

Eleonora sabe luego de la maquinación de que ha sido víctima, y como enloquecida por el dolor, toma un veneno y muere. Luis, plasma una mascarilla de su hermana y "aquel sacrificio de Eleonora dió a su alma su inspiración para su obra máxima".

Como escena última, una nota sentimental, bien traída: el artista que encuentra a Irma ante la tumba de Eleonora, y recordando la promesa hecha a ésta, perdona a aquella mujer a quien los celos volvieron mala, como una memoria dedicada a la querida Eleonora.

Como se ve, hay un tema cinematográfico, hay un buen plan, hay materia, en una palabra, para hacer lo que se ha hecho, en forma acertada, sin pretensiones, logrando en muchos pasajes una gran eficiencia de cinematografía, sobre todo en las escenas de gran conjunto, como ser, entre éstas, un gran baile, en el cual vemos detalles bien cogidos, bien llevados a la pantalla, y que dan la impresión de una cinta de carácter extranjero.

Las fotografías son espléndidas, bien elegidos los interiores elegantes, tomados en palacios de Viña del Mar, y el paisaje, en todo momento, hermoso, marinas de los alrededores de Viña, todo aquel delicioso viaje a Concón, a la orilla de los acantilados de la costa, lo cual comunica a la cinta una encantadora frescura.

La interpretación correcta, ha corrido a cargo de muchos actores de la Compañía Serrador Mari, que cuando se filmó la película, trabajaba en Valparaíso, lo cual ha permitido hacer una labor ajustada a las necesidades de la cinta. — **N. Yáñez Silva.**

EL SABADO ESTRENARA EL VICTORIA UNA NUEVA COMEDIA DE RAYMOND GRIFFITH TITULADA "E LCLUB NOCTURNO"

Raymond Griffith no es un bufo. Actúa solamente al margen del chiste y pasa junto a él, rozándolo apenas. No es partidario del subrayado: prefiere la insinuación y la sugerencia y, muchas veces, la promesa. Se esquiva, se acerca y huye. Armado con las armas de su originalidad y de su talento, ha llegado a conquistarse uno de los más altos puestos en el el cine humorístico.

El Sábado aparecerá de nuevo, después de un receso de algunas semanas, en el teatro Victoria en una obra fina, inquieta y alegre, titulada "El Club Nocturno".

COLON

Hoy, día de moda para este reformado y elegante teatro, se presentará en él a las 6.15 y 9.30, la gran producción social, "Pecadoras en apariencia", interpretada por Paulina Garon, Claire Adams y James Kirwood.

Un Verdadero Germicida que en verdad mata microbios

Zonite no es solamente eficaz cuando se trata de cortadas y heridas sino que, usado en forma de gárgara, evita también resfriados, catarros y serias enfermedades de las vías respiratorias. ¿No cree Ud. que es verdaderamente maravilloso poder gargarizar con un *real y verdadero* germicida más potente que cualquier diluición de ácido carbólico demasiado fuerte para que se le permita tocar la piel humana?

Zonite

El antiséptico no venenoso

A los médicos: La Solución de Dakin NaOCl ha podido al fin concentrarse y hacerse accesible a todos con el nombre de Zonite.

Depositario:
C. Wenborne, Huérfanos 761. Oficina 12

IRIS------ Dieciocho

HOY: ESPECIAL Y NOCHE: La más grandiosa película de la temporada. Novela de Blasco Ibáñez.
Los Enemigos de la Mujer
por ALMA RUBENS Y LIONEL BARRYMORE

HOY - ALHAMBRA - RECOLETA - YUNGAY - HOY

ESTRENO DE LA HERMOSA PELICULA NACIONAL DE GRAN EXITO
Una Lección del Amor
por GABRIELA MONTES Y GUILLERMO YANQUEZ.

INFORMACIONES CABLEGRAFICAS DEL EXTERIOR

DE NUESTROS CORRESPONSALES ESPECIALES, VIA EASTERN Y ALL AMERICA CABLES INC. DE "THE UNITED PRESS". — LOS ORIGINALES DE TODOS LOS CABLEGRAMAS QUE SE INSERTAN EN ESTA SECCION, ESTAN A DISPOSICION DEL PUBLICO EN ESTA IMPRENTA

SERIA PELIGROSO PARA EL "NORUEGA"

SALIR AHORA DE LENINGRADO

Grandes temporales de nieve en Spitzbergen

COPENHAGUE 28. — Se cree que el "Norge" pasará mañana por Vadso, partiendo de Leningrado esta noche. (U. P).

OSLO, 28. — La estación meteorológica de Tromsoe, ha terminado los planos de anuncios meteorológicos inalámbricos para el dirigible "Norge". Actualmente está recibiendo constantes informaciones desde las islas de Nueva Zembla, Bear, Jan Mayen y desde las islas Spitzbergen.

Los expertos dicen que la llegada a King's Bay, en caso de tempestad, sería sumamente difícil. Si el barco aéreo se viera obligado a abandonar el poste de amarre, se vería sin ayuda.

El capitán Byrd, es esperado en King's Bay, el Miércoles, estando tal vez listo para iniciar el viaje a las regiones polares, dentro de tres o cuatro días. — (U. P.).

LONDRES, 28. — Noticias enviadas por el corresponsal de la Exchange Telegraph Co, en Copenhague, anuncian que desde Spitzbergen, dan cuenta que es demasiado peligroso permitir en la actualidad la salida del "Norge" desde Leningrado, debido a que en la isla nieva abundantemente. — (U. P.).

OSLO, 28.—Posiblemente, el dirigible "Norge" saldrá de Leningrado esta noche. Es probable que vaya directamente a King's Bay, Spitzbergen.—(U. P.)

INDIA

El Gobierno resuelve obrar enérgicamente

CALCUTTA, 28.—Ante el insistente clamor público el Gobierno ha decidido por fin obrar con toda energía. Fuerzas de caballería india, dirigidas por sargentos británicos y patrullas de carros blindados han sido destacadas en ayuda de la policía. En la ciudad se ha observado un gran alivio ante las medidas adoptadas. El Gobernador resolvió regresar a Calcutta. Los negocios continúan en gran parte paralizados. Las clases bajas evacúan la ciudad.

Hasta ahora el número de muertos llega a 60 y el de heridos a varios centenares.

Económicamente, estos disturbios han sido los más graves que se registran en la historia de la ciudad.—(U. .)

GRAN BRETAÑA

Son satisfactorias las seguridades dadas por Alemania

RESPECTO DE SU TRATADO CON RUSIA

LONDRES, 28. — Mr. Chamberlain manifestó en la Cámara de los Comunes que el Gobierno estaba satisfecho de las seguridades dadas por Alemania respecto del tratado ruso-alemán.

Gran Bretaña no ha solicitado otras seguridades que las ya dadas por Alemania. Además, no se ha asociado a las protestas del señor Benes o de otros miembros de la Liga.—(U. P.)

Mr. Churchill defiende el impuesto a las apuestas

LONDRES, 28. — En la Cámara de los Comunes, Mr. Churchill hizo una defensa de lo ventajoso y practicable que era el nuevo impuesto a las apuestas, declaró que esperaba contar con la cooperación de los agentes de apuestas acerca de la forma más apropiada de aplicar el nuevo impuesto. Agregó el señor Churchill que si el impuesto era la causa de que algunos no invirtieran su dinero en apuestas, significaría tan solo que podrían invertirla con otros fines. (U. P.)

CHINA

Los jefes victoriosos desean que continúe la conferencia aduanera

PEKIN 28. — Todos los jefes militares victoriosos han informado a los diplomáticos extranjeros su deseo de continuar la conferencia aduanera.

Las opiniones de los miembros de la Conferencia están divididas; algunos desean suspenderla en vista de que no se llega a ningún resultado.

El punto de vista americano es que las potencias están obligadas a dar cumplimiento sin tardanza al Tratado de Washington. También se considera deseable que las potencias hagan nuevas concesiones cuando el Gobierno esté establecido. (U. P).

EGIPTO

M. Rockefeller no financiará la creación de un museo

EL CAIRO, 28. — Mr. Rockefeller ha enviado un extenso cablegrama al Rey Fuad, desde Nueva York, retirando la oferta que había hecho de donar 10 millones de dólares para la creación de un museo.

Dice Mr. Rockefeller que su proposición fué concebida con espíritu de buena voluntad. — (U. P.)

SUIZA

Gran Bretaña desea que Alemania ingrese a la Liga

LONDRES 28. — Mr. Chamberlain declaró en la Cámara de los Comunes que el principal objetivo del representante británico en la Comisión encargada de reorganizar el Consejo de la Liga sería asegurar la admisión de Alemania en la Liga con un asiento permanente en el Consejo. (U. P).

"IDEAL Y CARNE"

Automovilistas!

Sírvanse visitar nuestro Depto. de AUTOMOVILES para elegir sus accesorios

Acabamos de recibir:
ACUMULADORES "Exide" 6|8 volts, 80 y 120 amps.
LIMPIADORES de parabrisas.
BUSCA-CAMINOS.
KLAXONS, 6-8 y 12-16 volts.
FAROLES, Espejos, Floreros.
RELOJES, filtros, pisos.
CABLES remolcadores, etc., etc.

NUESTROS PRECIOS SON MUY VENTAJOSOS

Morrison & Co. - Santiago
AHUMADA 65, 67, 77, — SANTIAGO

Le envidiarán su elegancia si emplea para peinarse a la moda

GOMINA AMERICANA BRADY

La representación francesa en una comisión de la Liga

GINEBRA, 28. — Francia ha designado a M. Paul Boncour, delegado ante la comisión que estudiará la reorganización del Consejo de la Liga.—(U. P.)

ALEMANIA

El proyecto de opción local fué rechazado

BERLIN, 28. — El Comité de Presupuestos del Reichstag rechazó por 15 votos contra 14 el proyecto de opción local. Este rechazo hace fracasar prácticamente el proyecto.—(U. P.)

El conde Westarp defiende a los Hohenzollern en el Reichstag

BERLIN, 28. — El leader nacionalista, conde Westarp, discutiendo la petición de los socialistas y comunistas sobre la expropiación de los bienes de las exfamilias reales, pronunció el discurso más ardientemente monarquista que se ha oído en el Reichstag desde el establecimiento de la República.

El orador hizo el elogio de los Hohenzollern y condenó en términos violentos la revolución alemana. A nombre del Partido Nacionalista repudió la petición del ala izquierda sobre la expropiación de los bienes de las ex-familias reales.

"Lucharé—dijo—por el Kaiser indefenso. Esta lucha será la más encarnizada de cuantas se han empeñado. Cuando los nombres de los revolucionarios alemanes sean olvidados, el nombre de los Hohenzollern será ensalzado hasta los cielos".—(U. P.)

Mejora la situación comercial de Alemania

BERLIN, 28.—El señor Luther, en un discurso pronunciado en la Convención de Comerciantes e Industriales alemanes, declaró que, a pesar de que continuaba la desventaja económica y la desocupación, la situación política y económica de Alemania pasa por un período mejor que el que se siguió inmediatamente después de la guerra. Hizo notar que las exportaciones alemanas estaban aumentando.

Además, dijo que la participación de Alemania en el comercio mundial, que en 1913 abarcaba la octava parte del total, era actualmente sólo de 1|4. "Sin embargo —agregó—es necesario no perder el valor."—(U. P.)

¿Qué se hará con las propiedades de las ex-familias reinantes?

POSIBLE REFERENDUM NACIONAL EL 30 DE MAYO

BERLIN, 28 — Se tratará de fijar la fecha del 30 de Mayo, para efectuar el referendum nacional acerca del destino que se dará a las propiedades de las ex-familias reinantes. — (U. P.).

ESTADOS UNIDOS

Hoy será lanzado al agua un nuevo submarino peruano

NEW LONDON (Connecticut) 28. — El submarino peruano "R-2", será lanzado al agua mañana. Tan pronto como esté terminado será enviado al Callao, en donde será destinado a la nueva base de submarinos que se encuentra actualmente en construcción.

El "R-2", es de tipo holandés, con un sólo casco y equipado con los más modernos elementos conocidos en la navegación submarina. (U. P).

En la Conferencia de Paz de Oujda

SE DISCUTE LA CUESTION DEL DESARME DE LOS RIFEÑOS

Se había fijado un plazo a los delegados de Abd-el-Krim, para que acepten o rechacen las condiciones de armisticio. — Abd-el-Krim organizaría la defensa en el frente español.

OUDJDA 28. — La conferencia de Paz sesionó de 9 a 12 de la mañana, incluyéndose en este lapso de tiempo una hora de suspensión de la sesión a fin de que los delegados rifeños deliberaran.

La sesión se levantó para reanudarla a las 4.30 de la tarde. No se dió a la publicidad ningún comunicado sobre la reunión de la mañana. (U. P).

OUDJDA 28. — La sesión de la mañana fué dedicada principalmente a la cuestión del desarme de las tribus. Parece que el asunto no ha progresado. Los rifeños hacen notar que el desarme está ligado a la partida de Abd el Krim, lo cual hace muy difícil el desarme como asimismo las garantías para él. (U. P).

OUDJDA, 28. — Aunque la Conferencia de Paz continúa sus labores, se tiene entendido que los delegados no logran inducir a los rifeños a discutir las bases oficiales de paz. Los rifeños demuestran estar poco dispuestos a acceder a las condiciones de los franceses y españoles.

Cinco horas se perdieron ayer en discusiones inútiles. Los rifeños se negaron a aceptar las claras definiciones referentes al canje de prisioneros, al desarme de las tribus y el destierro de Abd-el-Krim.

La impresión general es que la actitud de los rifeños impide abrigar optimismo.

Los franceses y españoles desean terminar las negociaciones a la brevedad posible y anuncian que deben estar concluídas el 1.o de Mayo; después de esta fecha los franceses y españoles procederán a efectuar un avance militar y a ocupar posiciones estratégicas.

Los españoles ocuparon hoy el Zoco Tlate, lo cual significa un avance de seis millas. Otra columna está a punto de partir de Azib Midar para restablecer el contacto con los franceses en las riberas del río Kert, lo que significaría un avance de cerca de 12 millas. — (U. P.)

OUDJDA, 28. — La sesión matinal fué suspendida para ser continuada en la tarde. No se facilitó al público ningún comunicado de las materias tratadas, limitándose a decir que se ocuparon del estatuto del Riff en relación con los Tratados Internacionales.

Según se nos informa, los rifeños han comenzado a razonar en forma negativa en lo que se refiere al desarme de las fuerzas en el Riff, proponiendo como solución de la dificultad la entrega de las armas de las tribus Beniur-raguel y depositarlas en un edificio próximo a la frontera, bajo la vigilancia de las tropas españolas.

Las delegaciones españolas y francesas proponen que se encomiende al ejército la recogida de los fusiles, quedando la discusión pendiente para la sesión de la tarde.

—Se encuentra enfermo de grippe, inspirando su salud bastante cuidado, el comandante Duclos, agregado a la delegación francesa. — (U. P.).

FEZ, 28. — Se informa que Abd-el-Krim está organizando sus defensas en el frente español. — (U. P.).

OUDJDA, 28. — Se tiene entendido que el Jueves o el Viernes se fijará una hora al delegado de los rifeños para que se arribe a una declaración definida: ya sea la aceptación o el rechazo definitivo de las condiciones del armisticio.

El Alto Comando Militar francés ha hecho ver que los grandes calores y la sequedad de la atmósfera en Marruecos es una indicación de un Verano sumamente caluroso; en consecuencia, si la ofensiva franco-española ha de tener el éxito que se espera, tendrá que comenzar sus operaciones sin tardanza, a fin de que llegue a su término antes de que los grandes calores entorpezcan las operaciones de los blancos.—(U. P.)

MADRID, 28.—Una nota oficiosa declara que las fuerzas francesas en Marruecos están realizando en todo el frente amplios movimientos de avance, sobre todo las tropas regulares que se movilizan hacia las bases de futuras operaciones, donde los partidarios de los cabilas abandonaron las posiciones que fueron de Abd-el-Krim.

En combinación con esta maniobra y con un fin análogo, se realizaron hoy en la región oriental un avance pacífico de las fuerzas españolas ocupando posiciones sobre el Xemmaf, que es afluente del Ker, uniéndose el campamento español de Azid Midar con los puestos franceses recientemente establecidos.—(U. P.)

SE HACEN GRANDES PREPARATIVOS PARA RECIBIR A LOS AVIADORES ESPAÑOLES

Martínez Estévez llegó a El Cairo

MANILA, 28. — El Comité Internacional, que dará la bienvenida a los aviadores españoles está compuesto por residentes españoles, filipinos y americanos. Los directores del Comité han recibido centenares de telegramas de clubs y de particulares que solicitan autorización para festejar a González, Gallarza y Loriga.

El programa definitivo quedará en suspenso hasta que se tenga seguridad sobre la fecha de llegada.

Se cree que mañana o el Sábado los aviadores aterrizarán en la costa Norte de Luzón, a 250 millas de Manila, en donde les darán la bienvenida aviadores del ejército americano y los funcionarios locales filipinos seguidos de residentes españoles y americanos.

Aeroplanos del ejército americano les formarán escolta de honor hasta el campo de aterrizaje situado a varias millas fuera de la muralla de Manila.

A su llegada, serán saludados por prominentes españoles, altos funcionarios de los Gobiernos americano y filipino, representantes del Gobernador, el comandante general y miles de ciudadanos. Inmediatamente después de llegar se dirigirán a la Catedral, de acuerdo con la costumbre española de realizar un acto de expresión de gracias por el feliz viaje. En seguida, los aviadores serán llevados a la Mansión Palacio, obtenida por la comunidad española para alojamiento de los aviadores.

Al día siguiente, se les ofrecerá en el Club español una recepción durante la cual el cónsul español señor De la Motta, presentará a los aviadores a la colectividad española. Probablemente en la tarde concurrirán a palacio para presentar sus respetos al Gobernador; después visitará a los señores Quezon y Roxas, principales leaders filipinos del Senado y de la Cámara de Diputados, respectivamente. — (U. P.).

EL CAIRO, 28.— Llegó a esta ciudad el capitán Martínez Estévez, quien se vió obligado a interrumpir su raid a las Filipinas a causa de un descenso forzoso en el desierto de Arabia, en circunstancias que realizaba la etapa El Cairo-Bagdad. (U. P.)

MACAO, 28.— Los funcionarios del Gobierno ha preparado un programa de festejos para los aviadores españoles que van a las Filipinas. El programa durará varios días, a menos que los aviadores se dirijan inmediatamente a Manila.

El mal tiempo hace improbable que la tentativa para atravesar el Mar de la China pueda efectuarse esta cemana.

Los jefes británicos de la Asiatic Petroleum Company enviaron desde Hong Kong un obsequio de 600 galones de gasolina y ofrecieron igualmente los servicios de cuatro mecánicos. (U. P.)

MANILA, 28. — En la tarde de la llegada de los aviadores, habrá una recepción y banquete en su honor, en la Universidad de Santo Tomás, una de las más antiguas instituciones españolas de las Filipinas. Allí los aviadores recibirán el título honorario de Maestros de Ingeniería Civil. Otras celebraciones, que se harán bajo los auspicios de la colonia española, serán públicas. También habrá una Fiesta Española y baile público, y otro baile privado, con entrada por invitación, únicamente.

Las autoridades militares norteamericanas, harán conocer a los aviadores las dependencias militares, ofreciéndoles también un banquete. El Gobernador de las islas solicitó del Comité de Festejos, que se le concediera un día para atender a los aviadores españoles, siendo probable que les ofrezca un banquete en Palacio. Por su parte, el Alcalde Romualdez y el Consejo Municipal, desean también que se les conceda otra noche, para ofrecer una comida a los aviadores.

El Comité estudia en estos momentos la enorme lista de posibles acontecimientos y festejos, entre los cuales se cuentan las comidas y bailes que ofrecerán los señores Quezón y Boxas. Las autoridades ofrecerán toda suerte de cooperación a los aviadores.

Se calcula en varios centenares el número de españoles procedentes de Ilo-Ilo, Cebú, y otras ciudades provinciales, que han llegado a Manila a participar en la bienvenida.

La ansiedad aumenta día a día. Los diarios lanzan ediciones especiales, dando cuenta de cada nuevo movimiento de los aviadores.

Se espera que la llegada sea la señal de exteriorizar un verdadero estallido de entusiasmo español.—(U. P.).

Martínez Estévez llegó al Cairo

MADRID, 28. — El Ministro de Estado anuncia que el aviador Martínez Estévez y su mecánico Calvo llegaron con su aeroplano a Abousir, aeródromo situado en los burbios cercanos a El Cairo. — (U. P.)

JARABES DE HORCHATA, GRANADINA Y LICORES SURTIDOS
De la FABRICA DESPOUY, vende el depositario: ALFREDO BLANCHARD, calle LA BOLSA 33.

WALTER GIESEKING

El mejor de los pianistas alemanes contemporaneos

Toca solamente

PIANOS

Grotrian Steinweg

UNICOS AGENTES PARA CHILE
GRIMM & KERN
AHUMADA 99, ESQ. MONEDA
SANTIAGO

EL ALTO COMISARIO FRANCES EN SIRIA ACEPTA EN PRINCIPIO

LAS ASPIRACIONES ANUNCIADAS EN LA PROCLAMA DEL NUEVO GOBIERNO PROVISIONAL

Detalles de la toma de Sueida

PARIS, 28.— El Ministerio de Relaciones Exteriores ha dado a conocer los detalles de la toma de Sueida por los franceses. Las informaciones al respecto dicen que 11 batallones franceses libraron un encarnizado combate contra 6,000 drusos. Las tropas francesas tuvieron 80 muertos y 270 heridos.

Los dursos, que emplearon en el combate cañones y ametralladoras, sufrieron "considerables bajas".—(U. P.)

BEIRUT, 28. — El Alto Comisionado francés en Siria, aceptó en principio las siguientes aspiraciones nacionales de los sirios, y que fueron enunciadas en la proclamación de Ahmed, el Jefe del nuevo Gobierno provisional, que cooperará con los franceses:

1.o Se suscribirá un Tratado moldeado en forma análoga al concertado entre Gran Bretaña y el Irak;

2.o Se concederá el derecho a los sirios para darse su propia Constitución; y

3.o Derecho a negociar acuerdos de trabajo con los territorios vecinos que también se hallan bajo mandato de extranjeros. (U. P.)

OXFORD (MAGNUMS) TABACO VIRGINIA UN PESO

ESPAÑA

Un peón caminero hereda siete millones

BILBAO 28. — El peón caminero David García González, ha heredado siete millones de pesetas de un pariente de América. (U. P).

Cambios en el comando militar

MADRID 28. — Ha sido firmado un decreto por el cual se introducen considerables cambios en el comando militar. Según el decreto, el Infante Fernando cesará en su cargo de jefe de sección del Ministerio de Guerra, quedando a las órdenes del Ministerio; el mando de la primera brigada de la primera división, es conferida al general Franco. (U .P).

FRANCIA

Un joven pintor chileno herido en París

PARIS, 28.—Fermín Guerra joven pintor de Santiago de Chile ha sido encontrado en estado inconsciente y sangrando por cinco cortaduras que tiene en la cara y cabeza, en su alojamiento de un hotel de esta ciudad.

Llevado a un hospital de caridad, con las primeras curaciones se encuentra mejor.

Aun cuando Guerra rehusa nombrar al agresor la policía mientras tanto adelanta sus pesquisas —(U. P.)

Felipe de Orleans deseaba ser sepultado en Francia

PARIS, 28.— Según una información de fuente realista, el Pretendiente al trono de Francia, Felipe de Orleans, que murió apretando en su mano un saquete con tierra francesa, manifestó en su testamento que deseaba ser sepultado en Francia, en la capilla Real de Dreux y que en caso de que el Gobierno francés se negara a permitir la sepultación de su cadáver debía ser arrojado al mar frente a la costa francesa.—(U. P.)

El príncipe Carol de Rumania

PARIS 28. — Zizi Lambrino dice que el Príncipe Carol ha proporcionado al Colegio Michelet, cerca de París, los documentos necesarios para el reconocimiento de su hijo Mircea y el dinero necesario para su instrucción, a fin de que pueda ingresar a ese colegio, cuyas autoridades habían rehusado admitir a Mircea a causa de las dudas que existían sobre su estado. (U. P).

Se hundieron mil yardas cuadradas de terreno en Transilvania

BUCARST, 28. — Un despacho procedente de Cocu, localidad situada cerca de Argesh, en la Transilvania, anuncia que la población se ha visto súbitamente presa del pánico, por haberse hundido una extensión de mil yardas cuadradas de terreno, en una profundidad de 40 yardas, arrastrando a la mayor parte de la aldea.

El Gobierno ha enviado rápidamente socorros.

Se cree que el siniestro es de origen volcánico. (U. .)

ITALIA

Grandes nevadas en el Piamonte

ROMA, 28. — Ocho pulgadas de nieve cayeron en la región de Limone, Piamonte, arruinando los frutales. Los bosques, en el Trento, fueron devastados en un trecho considerable, por un viento huracanado de cien millas de velocidad causando perjuicios que se calculan en 5.000,000 de liras.

El río Po salió de su cauce, causando estragos a lo largo de todo su curso.

Las embarcaciones pesqueras y las lanchas que se encontraban en la bahía de Nápoles fueron varadas o seriamente perjudicadas debido al huracán que visitó la región. Una lluvia de granizo cayó en la región de Venecia, donde fué la causa de la ruina de los sembrados.

Un derrumbe tuvo lugar en Bellune, motivado por las inundaciones del Piave. Después de la nevazón, una lluvia torrencial ocasionó la muerte de una persona, y heridas a dos más. — (U. P.).

"IDEAL Y CARNE"

EL TRATADO RUSO - GERMANO HA CAUSADO PENOSA IMPRESION EN RUMANIA

(Correspondencia cablegráfica de Hans Meizsel, especial para "La Nación")

BUCAREST, 28.—El tratado ruso-germano ha causado penosa impresión en los círculos del Gobierno de Rumania.

Aunque el Gabinete probablemente aplazará la formulación oficial de su política referente al tratado, hasta que el premier señor Averescu, regrese de Besarabia, puede ya predecirse que las relaciones ruso-germanas empeorarán.

En vista de la posibilidad de que Italia se niegue a ratificar el acuerdo por el cual es reconocida la adquisición de Besarabia por Rumania, los funcionarios del Gobierno de Bucarest creen que Alemania podría ratificar en compensación concesiones económicas, especialmente las que se refieren al mejoramiento de las manufacturas alemanas en los mercados de Rumania. Indudablemente, la Legación alemana ya ha discutido tal posibilidad. Aquí se espera que en la próxima conferencia de la Pequeña Entente sea discutido el tratado ruso-germano.—Hans Meissel

Tejas "Eternit"

TECHO INCOMBUSTIBLE, LIVIANO E IMPERMEABLE

El mejor techo y más durable para toda clase de edificios y que ha sido preferido por las Compañías Edificadoras LA PROVIDENCIA, LA AMERICANA, CAJAS DE AHORROS y FERROCARRILES DEL ESTADO.

Unicos Agentes para Chile:

Cía. COMERCIAL DEL PACIFICO, S. A.

Edif. Ariztía, 9.º Piso, Ofic. 9. — Santiago. — Casilla 1815.
Agentes en Valparaíso: Raab, Rochette, Roca y Cía.

INFORMACIONES CABLEGRAFICAS DEL EXTERIOR

DE NUESTROS CORRESPONSALES ESPECIALES, VIA EASTERN Y ALL AMERICA CABLES INC. DE "THE UNITED PRESS". — LOS ORIGINALES DE TODOS LOS CABLEGRAMAS QUE SE INSERTAN EN ESTA SECCION, ESTAN A DISPOSICION DEL PUBLICO EN ESTA IMPRENTA

LOS FUNERALES DE UN CELEBRE BANDIDO CORSO

Cansado de la vida de matorrales, quería rendirse pero, mientras un abogado estudiaba su causa, cometió diez nuevos asesinatos.

(Correspondencia cablegráfica de A. L. Bradford, especial para "La Nación")

AJACCIO, 28.—Grandes fogatas fueron encendidas a lo largo del camino a través de las montañas corsas, como homenaje de los rústicos campesinos durante los funerales de Romanetti, acontecimiento que ha sido el principal en importancia desde que las tropas regresaron de la guerra. Los corsos consideraron como día de fiesta el de los funerales, rindiéndole homenaje, especialmente los montañeses, que eran sumamente amigos del bandido.

Se cree que puede estallar una guerra de guerrillas entre los bandidos que carecen ahora de jefe y los gendarmes.

El cadáver de Romanetti fué enterrado en la sepultura de la familia, situada en medio del campo, rodeada de los matorrales que él amaba y mirando hacia el pueblo natal de Romanetti, Calcatoggio, dominando el mar.

Hace 18 años que Romanetti abandonó a Calcatoggio una noche, después de haber muerto a un vecino, quien lo acusó de haberle robado ganado. Aquel crimen lo arrojó a los matorrales por todo el resto de su vida. Los amigos del bandido, declaran que éste no tenía afición por el bandidaje, sino que deseaba rendirse, poniendo fin a su vida azarosa. Así, por ejemplo, cuando el famoso abogado criminal de París, M. Campinchi, quien era corso, regresó de vacaciones el año pasado, vió a Romanetti en las montañas, en una jira. Romanetti buscó a Campinchi y le solicitó que lo defendiera ante la Corte de Bastia. Pero en la demora, cometió diez nuevos asesinatos, y Campinchi le notificó que permaneciera en las montañas, declarando que se había perdido la posibilidad de que se le absolviera de todos sus crímenes.—L. A. Bradford.—(U. P.)

La crisis de la industria carbonera británica

Progresan las negociaciones entre patrones y obreros, creyéndose ahora en la posibilidad de solución del conflicto

LONDRES, 28. — Mr. Baldwin conferenció con los subcomitees de los mineros y de los propietarios de las minas conjuntamente. Se cree que se estudió la posibilidad de llegar a un acuerdo que regiría durante un plazo de cinco años.

LONDRES, 28. — Los mineros, patrones, y el Premier Mr. Baldwin, continúan conferenciando. Parece que ahora las negociaciones progresan, tratándose de llegar a un compromiso con respecto a los salarios. — (U. P.).

LONDRES, 28.—La Conferencia de Mineros, a la cual asistieron 160 delegados, presididos por Mr. Smith, celebró una corta sesión esta mañana. La reunión se suspendió para celebrar una nueva sesión a las 6 de la tarde. En la sesión de la mañana se oyó la lectura del informe sobre el estado actual de las negociaciones para solucionar la crisis en las minas de carbón.

Entre tanto, se espera que esta tarde se efectúe una reunión conjunta entre los representantes de los mineros y de los propietarios de las minas, bajo la presidencia de Mr. Baldwin, para iniciar las negociaciones sobre las condiciones de arreglo.

Las perspectivas de solución son excelentes como resultado del consentimiento de los propietarios para fijar los salarios sobre bases nacionales.

El Comité Central de los propietarios estudió esta mañana el informe sobre las negociaciones del sub-comité.

El Gabinete celebró una reunión presidido por Mr. Baldwin, y estudió la situación, después de lo cual el Ministro del Trabajo, Sir Arthur Steel-Maitland, y el coronel Lane Fox conferenciaron extra oficialmente con los representantes de los propietarios de las minas.—(U. P.)

LONDRES, 28. — La conferencia conjunta de patrones y mineros, se levantó después de dos horas de sesión. En seguida, el Ejecutivo de los mineros se reunió seguido por el Sub-Comité de los Mineros y el Consejo de las Trade Unions, a los cuales Mr. Cook les anunció la postergación hasta mañana de la Conferencia de Delegados. Agregó que se celebrarían nuevas negociaciones conjuntas esta noche; pero que hasta ahora no se había adelantado nada en dichas negociaciones. — (U. P.).

25,000 PERSONAS PRESENCIARON LOS FUNERALES DE UN BANDIDO

AJACCIO (Córcega), 28. —En medio de las extraordinarias manifestaciones de dolor popular fueron sepultados los restos de Ponce Romanetti, el más atrevido y afortunado bandido del siglo.

Veinticinco mil personas se apostaron a lo largo del trayecto que recorrió el cortejo fúnebre. Ni un solo gendarme se atrevió a mezclarse con la muchedumbre que rendía homenaje a un enemigo de la gendarmería. —(U. P.)

ACTIVIDADES DEPORTIVAS MUNDIALES

Las 2,000 guineas en Newmarket

NEWMARKET, 28. — Se corrió la prueba por el premio de 2,000 guineas, la cual fué ganada por Colorado, 2.o Coronach y 3.o Apple Sammy.

Corrieron los 19 caballos inscritos.—(U. P.)

NEWMARKET, 28. — Los siguientes son los 19 probables competidores que intervendrán hoy a las 3.05 de la tarde en la prueba por un premio de 2,000 guineas en el Hipdromo de ésta: Coronach, Harpagon, Hope, Comedy, Colorado, Gay Lotario, Apple Sammy, Pantera, Jessel, Finglas, Happy Recruit, War Mist, Friarwile, Swift and Sure, Booklet, Review Order, St. John, Embargo.

Informaciones recibidas de París anuncian la partida de prominentes aficionados que vienen de esa capital a Newmarket para presenciar la labor de War Mist, con el cual se hace el primer esfuerzo serio francés en la temporada hípica de Inglaterra.—(U. P.)

"IDEAL Y CARNE"

La eliminatoria de un torneo de golf

LONDRES 28. — Se ha postergado para mañana la eliminatoria del torneo de golf organizado por "The Dail Mail", en el cual participarán jugadores argentinos. (U. P).

Las quinientas millas argentinas

BUENOS AIRES 28. — El Club Atlético Rafaela hará correr el 23 de Mayo próximo la primera carrera automovilística organizada por este club, carrera la cual será denominada "las quinientas millas argentinas". (U. P.)

JAPON

Un vapor encalla en la isla Durile

TOKIO, 28.—Se informa que el vapor "Chichib Maru" encalló en Paramusshiru, isla Durile. Se tiene entendido que el vapor nombrado llevaba más de 200 pasajeros.

El "Koryo Maru" presta auxilios al "Chichib Maru".—(U. P.)

UN CONSEJERO DE LA DELEGACION NORTEAMERICANA LLEVARA VOLUMINOSOS INFORMES A WASHINGTON

SOBRE LAS CONDICIONES EN QUE SE ENCUENTRA LA ZONA PLEBISCITARIA

"Ni el Gobierno chileno ni el peruano podrían soportar las manifestaciones populares que cualquiera división del territorio ocasionaría", se afirma en los círculos peruanos de Washington. – "Futuras negociaciones girarían alrededor de la entrega de Tacna y Arica a Bolivia" dice "La Prensa" de La Paz

El principal consejero de la delegación norteamericana parte a Estados Unidos

CON UNA COMISION DADA POR MR. LASSITER

ARICA, 28. — El Domingo próximo partirá en viaje a Washington Mr. William C. Dennis, principal consejero legal de la delegación americana, y su familia.

Refiriéndose al viaje de Mr. Dennis, el general Lassiter manifestó: "He aprovechado la ampliación del período de inscripciones para enviar a Mr. Dennis a Washington a conferenciar con los funcionarios del Departamento de Estado y también con el fin de proporcionarle la oportunidad, después de nueve meses de servicios en esta, de atender a sus asuntos privados urgentes y para que tome un descanso que mucho necesita." — (U. P.)

Se publica en Washington la respuesta de Mr. Coolidge al Presidente Siles

WASHINGTON, 28. — El Departamento de Estado ha dado a la publicidad la respuesta del Presidente Coolidge a la nota del Presidente boliviano.

Mr. Coolidge lamenta en su respuesta no poder incluir a Bolivia en las negociaciones diplomáticas en que se trata de llegar a una solución del problema de Arica, basándose en que el protocolo firmado en Washington el 20 de Julio de 1922 fija como únicos negociadores a Chile, Perú y Estados Unidos.—(U. P.)

"IDEAL Y CARNE"

LA INDICACION DEL SENADOR SEÑOR CARIOLA NO TENDRIA AMBIENTE FAVORABLE

VARIOS SENADORES HABRIAN MANIFESTADO SU DESEO DE QUE LA CUESTION INTERNACIONAL CONTINUE ESTUDIANDOSE DETENIDAMENTE.—EN ESTE SENTIDO SE HABRIAN FORMULADO NUMEROSAS PETICIONES AL PRESIDENTE DEL SENADO.—EN LA SESION SECRETA DE AYER EL SEÑOR ARTURO ALESSANDRI DIO TERMINO A SU DISCURSO

EL DEBATE EN EL SENADO SE PROLONGARA HASTA EL SABADO

Dentro del estado de paralización en que se mantienen las negociaciones diplomáticas de Washnigton y las del plebiscito, no se produjeron ayer novedades de importancia, ya que, como se sabe, mientras el Congreso no dé a conocer su orientación sobre el particular, el Gobierno no adoptará ninguna resolución al respecto.

Las novedades que se han producido ayer sobre el asunto han girado alrededor de las actividades del Senado relacionadas con la situación internacional.

EL SEÑOR ARTURO ALESSANDRI TERMINA SU DISCURSO

En la nueva sesión secreta celebrada ayer por el Senado, el senador don Arturo Alessandri Palma terminó su discurso sobre defensa de la tesis del plebiscito.

Se habría referido ayer el señor Alessandri, según nuestras informaciones, a las últimas actividades en las negociaciones del plebiscito, haciendo un detenido análisis de la situación ventajosa de Chile en esta negociación.

Habría manifestado el senador señor Alessandri, que la situación de ventaja jurídica obtenida por Chile ha venido a comprobar una vez más la justicia de nuestra causa.

Habría leído también el ex-Presidente una serie de comunicaciones cambiadas cuando se realizaban las gestiones diplomáticas del año 1921 entre él y el Embajador de Chile en aquel entonces, señor Mathieu.

VARIOS SENADORES TERCIAN EN EL DEBATE

Una vez terminado el discurso del señor Alessandri, según se nos informó, habrían usado de la palabra varios senadores, entre ellos los señores Enrique Zañartu, Joaquín Echenique, Oscar Urzúa y otros.

El señor Joaquín Echenique habría solicitado de la Mesa se pidiera a la Cancillería algunos documentos que tienen relación con las últimas actividades plebiscitarias.

Estos documentos serían presentados en la sesión de hoy.

Según pudimos informarnos, a los referidos documentos se da gran importancia, pues que en ellos estaría consignada una importante opinión de los principales funcionarios de Chile en Arica.

EL SENADOR DON OSCAR URZUA FORMULA UN VOTO

Se nos informó también que al terminar su discurso el senador señor Oscar Urzúa—en el cual se habría referido largamente, tanto a la exposición del Canciller como al discurso del señor Alessandri—propuso un nuevo voto, en el cual, además de considerarse un voto de aplauso para el Gobierno, después de una serie de considerandos, se insinuaría la realización del Plebiscito como única solución del Conflicto del Pacífico.

Este voto del señor Oscar Urzúa, será considerado en una próxima sesión.

LA INDICACION DEL SENADOR Sr. LUIS A. CARIOLA NO TENDRIA AMBIENTE FAVORABLE EN EL SENADO

Aunque, como lo hemos dicho anteriormente, lo tratado en las sesiones secretas del Senado se mantiene en la más estricta reserva, de lo expresado por varios senadores en conversaciones particulares habrían manifestado que la indicación formulada por el Senador señor Luis Alberto Cariola no contaría con ambiente favorable en el Senado.

A pesar de que en el fondo, se nos dijo o mejor dicho en lo que respecta a la realización del Plebiscito, la mayoría del Senado está de acuerdo con el señor Cariola, no así en otras de las partes de la extensa indicación del señor Senador.

VARIOS SENADORES HABRIAN MANIFESTADO SUS DESEOS DE QUE LA CUESTION INTERNACIONAL SEA DETENIDAMENTE ESTUDIADA

En fuente que nos merece entera fe, se nos ha informado que varios Senadores, pertenecientes a los diversos colores políticos, han manifestado sus deseos de que la cuestión internacional sea larga y concienzudamente estudiada por el Senado, a fin de evitar temperamentos o acuerdos adoptados con más o menos desconocimiento de la situación actual.

En este sentido, se habrían formulado ante el Presidente de la Corporación, diversas peticiones.

LAS SESIONES SECRETAS DEL SENADO SE PROLONGARIAN HASTA EL SABADO

Se nos ha informado también que a causa de esta petición de numerosos senadores, las sesiones secretas del Senado para considerar la situación internacional, se prolongarían hasta el Sábado.

Así, se nos dijo, ya es un hecho que se citara a sesión para mañana, siendo casi también un hecho que el debate no terminara por lo menos hasta el Sábado.

EL Sr. CARIOLA PEDIRA QUE SE PUBLIQUE SU INDICACION

Conversando en la tarde de ayer con el Senador señor Luis Alberto Cariola, nos manifestó que en la sesión de hoy pedirá la autorización del Senado para que se publique su indicación, la cual, nos dijo, no tiene nada que no pueda conocer la opinión pública.

POR ENCONTRARSE ENFERMO EL CANCILLER MATHIEU, NO CONCURRIO AYER AL SENADO

A la sesión secreta celebrada ayer por el Senado, el Canciller Mathieu no concurrió por encontrarse enfermo.

Poco después de mediodía, el Ministro de Relaciones Exteriores, se retiró de la Moneda bastante enfermo, guardando cama durante toda la tarde.

Tres abogados y tres estenógrafos norteamericanos se dirigen a Arica

NUEVA YORK, 28.—Tres nuevos abogados parten el Jueves a Arica, abordo del "Santa Elisa". Entre ellos va el ayudante del Procurador del Departamento de Estado, Mr. Richard W. Flournoy; dos procuradores de Washington Messrs. John F. Richter y Seiford E. Stellwagen. Irán también tres estenógrafos.

Todo este personal va a reemplazar a otro grupo cuyos contratos fueron cancelados a principios de Marzo.—(U. P.)

Liga Nacional Pro Tacna y Arica

Esta institución invita a firmar sus registros a todas las personas sin distinción de sexos, de creencias religiosas, de credos políticos que deseen cooperar a la obra de bien nacional en que está empeñada.

Estos registros están abiertos en la secretaría de la Liga, instalada en el local del Santiago Paperchase Club, calle Huérfanos N.o 874.

Cítase a sesión al Directorio para el próximo Lunes a las 6.30 P. M. Se ruega la asistencia de todas las personas que componen el Directorio, entre los cuales se cuentan los señores directores de diarios y presidentes de Sociedades obreras y de las demás instituciones que deseen coadyuvar a los trabajos de la Liga.

"IDEAL Y CARNE"

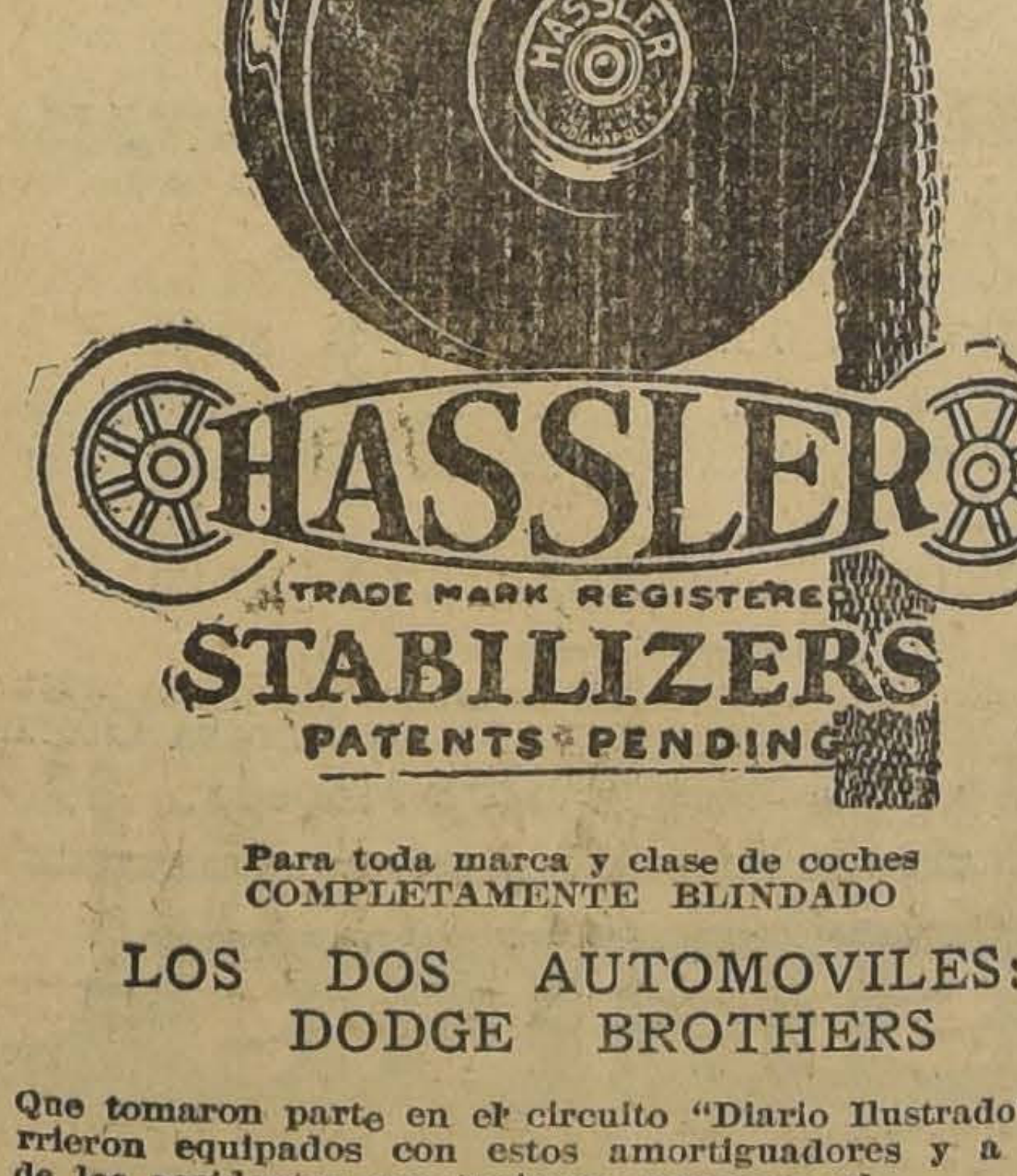

GRAN EXITO
DE LOS AMORTIGUADORES
«HASSLER»

Para toda marca y clase de coches
COMPLETAMENTE BLINDADO
LOS DOS AUTOMOVILES:
DODGE BROTHERS

Que tomaron parte en el circuito "Diario Ilustrado", corrieron equipados con estos amortiguadores y a pesar de los accidentes que tuvieron, ocuparon el

Segundo y cuarto lugar
sin haber quebrado ninguna hoja de resortes.

AGENTE PARA AMERICA DEL SUR, PABLO LUZZATTO, BUENOS AIRES, BOLIVAR 611

AGENTE PARA CHILE
Arthur Schwager - Santiago
NATANIEL 117

EN LOS CIRCULOS OFICIALES DE WASHINGTON SE NOTA CIERTA EXTRAORDINARIA NERVIOSIDAD

SE ESTIMA EN ELLOS QUE LA SITUACION ES AHORA "MAS DESESPERADA Y MAS COMPLICADA QUE EN CUALQUIERA OTRA FECHA"

(CORESPONDENCIA CABLEGRAFICA ESPECIAL PARA "LA NACION" DE L. J. HEATH)

WASHINGTON, 28.—Con motivo de la decisión inminente del Congreso chileno, referente a las proposiciones de Kellogg, existe la firme creencia aquí de que las negociaciones de los buenos oficios, destinadas a solucionar la disputa de Tacna y Arica, van al fracaso.

Informaciones llegadas de Santiago dan a entender que probablemente el Congreso chileno vote en contra de la continuación de los buenos oficios, prosiguiendo en cambio el plebiscito. Esta información ha sido la causa de una depresión mayor en el pesimismo que domina en los círculos oficiales.

La noticia que circula respecto al embarque de nuevos miembros para aumentar el personal que trabaja bajo las órdenes de Lassiter en Arica, ha dado mayor fuerza a la creencia que los funcionarios del Departamento de Estado están en realidad desesperados de alcanzar un arreglo mediante las negociaciones directas.

Si fracasaran los buenos oficios, la situación sería más complicada que nunca. Los Estados Unidos se verían forzados a resolver si acaso el plebiscito ha de efectuarse o ser abandonado definitivamente, reconociendo el fracaso. Se estima poco probable que el Departamento de Estado esté dispuesto a admitir un fracaso.

Sin embargo, si fuera ordenada la continuación del plebiscito, es seguro que el Perú se negaría a participar en él, a no ser que los registros ya efectuados fueran anulados y que la operación ,se hiciera enteramente de nuevo con la antigua insistencia de las garantías.

En los círculos peruanos se afirma que la idea del Estado tampón es aceptable y que encierra la promesa de la única solución satisfactoria para todos los afectados, ya que ni el Gobierno chileno ni el peruano podrían soportar las manifestaciones populares que cualquiera división del territorio ocasionarían con toda seguridad.

La Embajada de Chile se mantiene sin hacer declaraciones en espera de instrucciones de Santiago.

En vista de que el interés general está concentrado sobre las negociaciones que tienen lugar en Santiago, la publicación de la respuesta dada por el Presidente Coolidge al cablegrama del Presidente Siles, en que se trataba de la solicitud de Bolivia de participar en las negociaciones, pasó, puede decirse, desapercibida.

En todos los círculos se manifiesta la opinión de que la situación es más desesperada y más complicada hoy que en cualquiera fecha posterior a la firma de los acuerdos del protocolo.—L. J. Heath.

COMENTARIOS DE LA PRENSA DE LA PAZ

AL MARGEN DE LA RESPUESTA DEL PRESIDENTE COOLIDGE

LA PAZ, 28. — "La República" en su editorial de hoy, titulado "Queda en pie la proposición Kellogg,, dice que en la respuesta dada por el Presidente Coolidge, hace saber al Presidente de Bolivia que sin el consentimiento de las partes no se puede admitir otro país en las deliberaciones de Washington.

"Aunque deploramos, agrega el editorial en cuestión, que el Departamento de Estado de los Estados Unidos no haya podido dar un paso más franco y satisfactorio para nosotros, encontramos justificada su conducta".

Después de referirse a la situación de los Gobiernos del Perú y Chile en la controversia de Tacna y Arica, dice que cualesquiera que sea el resultado de los buenos oficios del Departamento de Estado, siempre quedará la evidencia de que se lleva adelante la discusión del problema que afecta a nuestro país sin escucharle.

"Es preciso que no desatienda que aparte de la respuesta de Mr. Coolidge, la proposición de Mr. Kellogg queda en pie."

"Una vez fracasados los buenos oficios y el plebiscito, quedará la proposición Kellogg cuyos puntos hemos analizado. Primero. Respecto a la entrega de Tacna y Arica a Bolivia, sobre lo cual es casi seguro que girarán las futuras negociaciones. Sobre el segundo punto, creemos haber demostrado que la creación de un nuevo estado es el mayor peligro y el más grave daño que se podría irrogar al pueblo americano".—(U. P.)

SE DA GRANDE IMPORTANCIA AL PROXIMO VIAJE DE Mr. DENNIS A WASHINGTON

ARICA, 28. — El anuncio del viaje de Mr. Dennis a Washington, es considerado como un hecho de gran importancia, por todos los círculos plebiscitarios de ésta, y se cree que sus conversaciones con el Departamento de Estado, afectarían vitalmente el desarrollo futuro del plebiscito, especialmente si los buenos oficios fracasan en producir una solución plebiscitaria.

El viaje, en estos momentos, es atribuído al deseo de los funcionarios de Washington, de conseguir una completa información acerca de la situación de Tacna y Arica. Mr. Dennis llevaría a Washington los informes preparados recientemente por la Delegación norteamericana, respecto a las condiciones en que se encuentra la provincia, informes que son demasiado voluminosos para ser transmitidos por cable. Mr. Dennis ha estado vinculado al asunto de Tacna y Arica, desde que el caso fué presentado por primera vez por Chile y el Perú; en es entonces, ayudó a Mr. Hughes en la preparación del laudo arbitral, y asesoró a Mr. Kellogg cuando éste reemplazó como Secretario de Estado a Mr. Hughes. En seguida acompañó al general Pershing a Arica, como asesor jefe. Junto con el coronel Kreger. Mr. Dennis fué el autor de la moción de garantías al igual que la opinión en favor de dicha moción. Los señores Dennis y Kreger también apoyaron la política de efectuar una investigación independinete en el territorio plebiscitario, política que fué iniciada por el general Pershing. Más tarde, el coronel Frederick Brown fué agregado al personal legal americano,. como asesor asociado.

Los otros principales ayudantes del general Lassiter son: el coronel Arthu Drown, a cargo de las investigaciones; coronel Parker, el mayor Crockett, ocupado en las funciones administrativas generales; y Mr. J. Herbert Stabler, secretario general y representante en ésta del Departamento de Estado.

Las actuales actividades plebiscitarias, se hallan reducidas únicamente a las meras actuaciones de carácter rutinario, con la inscripción de chilenos en todas partes, cuyo total aproximadamente llega a unos 5,900 hombres, habiéndose abstenido completamente los peruanos.

Las actividades oficiales incluyen la preparación de los formularios para los llamados, y la celebración de sesions ocasionales del comité de Investigaciones.

Los comentarios oficiales actuales se relacionan principalmente con los debates que se llevan a cabo en el Senado chileno, y a su efecto sobre los buenos oficios de Washington. — (U. P.)

Para CORSES y FAJAS
LA POUPÉE
AHUMADA 146

$ 20
PIDA UNA COMBINACION DE CINCO BLOCKS HILO DE 100 HOJAS Y 300 SOBRES INVIOLABLES.
— TODO IMPRESO —
LAHTROP Hnos. - Huérfanos 1055

INFORMACIONES CABLEGRAFICAS DEL EXTERIOR

DE NUESTROS CORRESPONSALES ESPECIALES, VIA EASTERN Y ALL AMERICA CABLES INC. DE "THE UNITED PRESS".— LOS ORIGINALES DE TODOS LOS CABLEGRAMAS QUE SE INCERTAN EN ESTA SECCION, ESTAN A DISPOSICION DEL PUBLICO EN ESTA IMPRENTA

ARGENTINA

¿Ingresará Saccone a la Cámara?

BUENOS AIRES, 28. — En sesión de hoy, la Comisión de Poderes de la Cámara de Diputados, acordó aconsejar a esta rama del Parlamento, el rechazo del diploma al diputado electo señor Saccone, y que se desestimen las impugnaciones que éste hizo a los diplomas de los diputados socialistas Adolfo Dickmann y Spinetto.— (U. P.).

No ha habido dificultades en el seno del Gabinete

BUENOS AIRES, 28. — La Secretaría de la Presidencia ha hecho saber que son infundadas las noticias que han circulado, respecto a que, debido a las resoluciones del Ejecutivo, relacionadas con la situación de los ferrocarriles del Estado, se habrían suscitado dificultades en el seno del Gabinete. Anuncia, además, la Secretaría, que por el contrario, el Presidente Alvear y el Ministro de Obras se encuentran completamente de acuerdo con respecto a las resoluciones dictadas. — (U. P.).

BUENOS AIRES, 28. — En los momentos en que el senador señor Martín Torino, cruzaba la calle de Santa Fé, para visitar a un amigo, sufrió un desvanecimiento al pasar entre un ómnibus y un tranvía, recibiendo de éste un fuerte golpe en la cabeza, por haber chocado con la plataforma. Se produjo una herida de consideración, pero fué socorrido inmediatamente, quedando fuera de peligro. — (U. P.).

Accidente de aviación

BUENOS AIRES, 28. — A mediodía de hoy, el aviador civil, señor José Alvarez, piloteando un Airco de 90 H. P., después de haber dejado en tierra un pasajero procedente de San Isidro, volvió a remontarse en las cercanías de Palermo, aún cuando antes se había enterado de que fallaba el motor. Consiguió remontarse, sin embargo, a 200 metros de altura. En medio del vuelo, y estando a 8 metros sobre el suelo, le falló el motor, capotando el aparato, tumbándose El piloto resultó herido. — (U. P.)

BROOKS

EL AS

DE LOS

Sombreros

BROOKS, ES ELEGANTE

BROOKS, NO DECOLORA

BROOKS, NO SE DEFORMA

BROOKS, PARA DARLO A CONOCER DESDE

$ 44.50

Camisería y Sombrerería

ROYAL

PORTAL F. CONCHA No. 968

Anoche continúo en Buenos Aires la tercera rueda de las eliminatorias panamericanas de box

Purcaro vence por puntos al chileno Mella en el peso gallo.—El chileno Zorobabel Rodríguez triunfa por puntos sobre el uruguayo Brancatto.

El peruano José Vásquez es derrotado por puntos por el argentino Garzon.— El peso medio argentino Curi, es derrotado por puntos por el uruguayo Meliante.

BUENOS AIRES, 28. — El público que asiste a la selección por el Campeonato Pan Americano de Box, en la reunión de hoy es menos numeroso que el de anoche, aunque siempre se manifiesta entusiasta.

Se inició la reunión con dos preliminares sin importancia.

En este momento suben al ring los primeros contendores de la selección de hoy. (U. P.)

El programa completo de anoche

BUENOS AIRES, 28. — Las peleas de la tercera rueda de las Eliminatorias Pan Americana de Box, que se realizan esta noche son las siguientes:

Categoría peso gallo. — Gollardo Púrcaro, argentino, v. Alfredo Mella, chileno.

Categoría peso liviano. — Zorobabel Rodríguez, chileno, v. Félix Brancatto, uruguayo.

José Vásquez, peruano, v. Oscar Garzón, argentino.

Categoría peso medio. — Hugo Meliante, uruguayo, v. Humberto Curi, argentino.

Mella es derrotado

BUENOS AIRES, 28. — (Flash). — El argentino Púrcaro venció al chileno Mella en el peso gallo. (U. P.)

Cómo fué derrotado el chileno

BUENOS AIRES, 28. — La primera pelea de la noche, fué entre los pesos gallo, Gollardo Púrcaro, argentino y Alfredo Mella chileno.

Primer round: el argentino boxea magistralmente. Mella ataca y Púrcaro esquiva los golpes, entrando con una buena derecha de contragolpe. Termina la vuelta con enorme ventaja para el argentino.

Segundo round: Púrcaro continúa actuando admirablemente. En la mitad de la vuelta, Mella inicia un fuerte ataque; pero Púrcaro lo detiene, aplicándole fortísimas derechas e izquierdas, y esquivando hábilmente sus golpes. La vuelta es completamente del argentino.

Tercer round: Como en las vueltas anteriores, el argentino domina netamente. El chileno no pierde un instante su agresividad; pero el argentino, después de una excelente demostración técnica termina el match como lo empezó: dominando netamente. (U. P.)

Los americanos son ovacionados

BUENOS AIRES, 28. — Terminada la primera pelea, suben al ring los boxeadores norteamericanos, quienes reciben una estruendosa ovación del público al ser presentados, uno por uno. (U. P.)

Un triunfo chileno

BUENOS AIRES, 28. (Flash). — En el peso liviano, el chileno Zorobabel Rodríguez, venció al uruguayo Félix Brancatto, por puntos. (U. P.)

La victoria de Zorobabel

BUENOS AIRES, 28. — La segunda pelea de la noche se desarrolló entre los pesos livianos, Félix Brancatto, uruguayo, y Zorobabel Rodríguez, chileno.

Primer round: Es lento. Rodríguez aprovecha ser algo más veloz, para entrar izquierdas y derechas que no hacen efecto en el uruguayo. La vuelta termina equilibrada.

Segundo round: Es más movido que el anterior. El uruguayo conserva el centro del ring mientras Rodríguez salta alrededor, y ubica de cuando en cuando, derechas al mentón, contestando el uruguayo con fuertes golpes de ambas manos. La vuelta acusa ventajas para Brancatto.

Tercera vuelta: El chileno pelea desordenadamente. Entra una derecha, agarrándose a Brancatto, llevándolo contra las cuerdas. En el cuerpo a cuerpo, Brancatto aplica fuertes golpes con ambas manos, al cuerpo. La vuelta termina con ligera ventaja para el uruguayo.

El fallo dando el triunfo al chileno, causó gran sorpresa, considerándolo injusto. (U. P.)

Un peruano derrotado

BUENOS AIRES 28.— En la pelea entre los pesos livianos Garzón, argentino y Vásquez, peruano, venció el primero. — (U. P.)

El argentino Garzón triunfador

BUENOS AIRES 28. — La tercera pelea de la noche se desarrolló entre los pesos livianos. Pedro Vásquez, peruano y Oscar Garzón, argentino, en la siguiente forma:

Primer round. — Empieza lentamente. Ambos contendores parecen estudiarse. Garzón es el primero en atacar, ubicando swings con ambas manos. El peruano parece esperar la oportunidad para colocar su derecha. Garzón es más veloz, y consigue entrar con mayor frecuencia, adjudicándose la vuelta.

2.o Round. — Garzón, ya más decidido, se coloca a la ofensiva, dominando. Coloca fuertes golpes, algunos de los cuales el peruano parece sentir. Hacia el final de la vuelta, el peruano reacciona, produciéndose un prolongado y violento cambio de golpes, en el cual el peruano saca ventaja; pero la vuelta es de Garzón.

Tercer round. — Garzón da muestras de cansancio, a pesar de lo cual sigue colocando fuertes golpes. El peruano se muestra más decidido, y busca un cambio de golpes, pues parece que ha tratado de reservar sus energías para la última vuelta. Los últimos momentos son reciamente disputados, sucediéndose algunos cambios de golpes. La vuelta es pareja, adjudicándose el triunfo al argentino. — (U. P.)

Meliante, uruguayo, derrota al argentino

BUENOS AIRES 28. (Flash). — El uruguayo Meliante, venció en la categoría de peso medio, al argentino Curi. — (U. P.)

Como se impuso Meliante

BUENOS AIRES 28. — La cuarta y última pelea de la noche, fué entre el uruguayo Humberto Meliante y el argentino Curi.

Primer round. — En el comienzo, Meliante trata de colocar izquierdas largas, que no siempre llegan. Curi conserva el centro del ring, Meliante gira alrededor, persistiendo en su ataque de izquierda. Curi entra algunas fuertes derechas, que el uruguayo resiste bien. Hacia el final del round, la pelea se hace más movida, demostrando Meliante más conocimientos, y Curi, mayor punch. La vuelta termina con una leve ventaja para Curi.

Segundo round. — Curi, paulatinamente, debido a su fuerte punch, que aplica frecuentemente al cuerpo, se va anotando ventajas que al final son visibles. Meliante parece haber sentido bastante el castigo. La vuelta es netamente de Curi.

Tercer round. — Curi demuestra gran cansancio, el que es aprovechado por Meliante para imponerse netamente, dominando durante los cuatro minutos, y aplicando fuertes golpes que frecuentemente hacen tastabillar a Curi. La ventaja de Meliante se va haciendo cada vez más neta, hasta adjudicarse finalmente el triunfo. — (U. P.)

Comentarios sobre las peleas

BUENOS AIRES 28. — La impresión general sobre la reunión de esta noche en las selecciones del Campeonato Pan-Americano de Box, ha sido buena.

Las peleas entre Mella y Purcaro, y Meliante y Curi, fueron óptimas. Las de Brancato con Rodríguez y Garbón con Vásquez fueron sólo regulares.

Mella, con todo tesón, ante el magistral despliegue técnico de Purcaro no cedió terreno peleando con mucha valentía pero sucumbiendo al fin por los mayores conocimientos de su rival.

Zorobabel Rodríguez obtuvo el fallo a su favor a pesar de que el verdadero ganador fué Brancato, el chileno se lució en los primeros 2 rounds pero en el último se hallaba muy cansado agarrándose continuamente de su rival. Purcaro superó a todas las peleas de su carrera, haciendo magníficos quites y contra-golpes que eran sumamente precisos de tiempo y de distancia.

Garzón, activo y valiente atacó siempre dominando por su mayor decisión. Curi actuó con eficacia en los primeros dos rounds, pero en el último le rindió su cansancio. En su match con Zorobabel Rodríguez, ganó en realidad Brancato a pesar del fallo, puesto que se demostró como más boxeador marcando mayor número de puntos. Meliante peleó con inteligencia y supo aprovecharse del cansancio de su rival para imponerse en buena forma.

Mañana no habrá peleas; la selección continuará el Viernes en la noche. — (U. P.)

INFORMACIONES COMERCIALES, POR CABLE

LA LIBRA ESTERLINA

LONDRES, 28. — El valor de la libra en monedas extranjeras, se cotizó hoy como sigue:

Estados Unidos, 4.86 11|32 dólares.

Francia, 147.45 francos.

Bélgica, 137 5|16 francos.

Alemania, 20.43 marcos oro.

Finlandia, 193 1|8 marcos.

Austria, 34.47 1|2 chelines austriacos.

Holanda, 12.09 5|8 florines.

Italia, 121.07 1|2 liras.

Suiza, 25.15 francos.

Suecia, 18.16 1|2 coronas.

Noruega, 22.44 1|2 coronas.

Dinamarca, 18.58 1|2 coronas.

España, 33.52 1|2 pesetas.

El yen se cotizó a 33.52 1|2 peniques; el peso argentino oro a 45 1|8; la libra sobre Praga, a 164 1|8; y el escudo portugués, a 2 17|32 peniques. — (U. P.).

Baja del franco francés y del franco belga

LONDRES, 28. — Debido a la venta general de francos franceses y belgas, estas monedas alcanzaron en el cierre, un nuevo record de baja en sus cotizaciones, llegando, respectivamente, a 147 15|16 y 138 1|6 francos por libra. La cotización en el cierre de ayer, fué de 145.80 y 135 francos, respectivamente, por libra. — (U. P.)

CUEROS

CHICAGO, 28.—Las cotizaciones de cueros de frigorífico en el día de hoy no variaron con respecto a las de ayer.—(U. P.)

CARNE DE VACUNOS

CHICAGO, 28. — Las carnes de vacuno se cotizaron hoy como sigue:

De primera: de 18.50 a 15 centavos oro por libra;

De segunda: de 15 a 16 centavos oro por libra;

De ternera: de 15 a 18 centavos oro por libra. — (U. P.).

LINAZA

NUEVA YORK, 28. — La linaza se cotizó a $ 2.31 1|4, para entrega en Mayo, y $ 2.34 1|4 para entrega en Julio, por bushel. — (U. P.).

ALGODON

LIVERPOOL, 28. — El algodón se cotizó hoy como sigue:

Para entrega en Abril, 9.49 peniques por libra; para entrega en Mayo, 9.30; para entrega en Junio, 9.15; para entrega en Julio, 8.98; y para entrega en Agosto, 8.90.

Hoy se vendieron en esta plaza 5,000 fardos. — (U. P.).

ALGODON

NUEVA YORK, 28. — Se fijaron los siguientes precios para el algodón, para entrega en las fechas que se indican: Abril, no se cotizó; Junio, 18.63 centavos oro por libra; Agosto, 18.15; Octubre, 17.25; Diciembre, 16.92, y Febrero, 16.87. — (U. P.)

ANIMALES EN PIE

CHICAGO, 28. — Hoy se cotizaron los siguientes precios de animales en pie: novillos, 10.25 centavos oro por libra; terneros de un año, 9.75, y terneras, 12.— (U. P.)

CEREALES

CHICAGO, 28. — Hoy se cotizaron los siguientes precios de granos por bushel:

Trigo: para entrega en Mayo 1.64 1|2; para entrega en Julio 1.44 1|8.

Maíz: para entrega en Mayo 0.73; para entrega en Julio 0.77 5|8.

Avena: para entrega en Mayo 0.41 1|2; para entrega en Julio 0.42 5|8. — (U. P.)

CAMBIOS

NUEVA YORK, 28. — Hoy se cotizaron los siguientes cambios:

Argentina, 40 centavos oro por peso papel.

Chile, 12.15 centavos oro por peso papel.

Japón, 47.37 centavos oro por yen.

Inglaterra, $ 4.86 1|16 por libra.

Francia, 3.28 centavos oro por franco.

Italia, 4.02 centavos oro por lira.

Bélgica, 3.51 centavos oro por franco.

Suiza, 19.36 centavos oro por franco.

Alemania, 23.81 centavos oro por marco oro.

España, 14.40 centavos oro por peseta.

Yugoeslavia, 1.76 1|4 centavos oro por dinar. — (U. P.)

ACCIONES

NUEVA YORK, 28. — Hoy se cotizaron los siguientes títulos con los precios que se indican a continuación:

Kennecott Copper..	53¾
Chilis Copper	32¾
Missouri Pacific	32½
American Tel. & Telg. Co.	146⅝
Am. Smelting & Ref. Co...	117¾
International Cement	59¾
U. S. Steel Corp.	123⅝
Allis Chalmers	83
Cerro de Pasco	63⅜
Anaconda	44⅛
Central Leather	9
American Metal	51
Continental Oil	21⅝
National City Bank	602
Great Western Sugar	95⅝
General Motors..	132⅜
Dupont de Nemours	216⅝

METALES

NUEVA YORK, 28. — Se fijaron los siguientes precios de metales para pago al contado:

Estaño: 64 centavos oro por libra.

Cobre: 14 centavos oro por libra. — (U. P.)

Joe Walls, el rival de Luis Vicentini es un boxeador taciturno

POCOS SON LOS QUE HAN PODIDO HACERLO HABLAR SOBRE SU MATCH DEL DOMINGO.— FUERON INÚTILES NUESTROS ESFUERZOS POR CONSEGUIR SU OPINION.—WALLS,

NO ES HOMBRE QUE IMPRESIONE EN SU ENTRENAMIENTO.— WILLIE MURRAY, DICE QUE EL ESPAÑOL ENGAÑA EN LA SALA.— YA LO VEREMOS EN LOS CAMPOS DE SPORTS...

Todo está preparado para que el Domingo próximo en los Campos de Sports de Ñuñoa se batan en un match a diez rounds, dos de los mejores pesos livianos que hay actualmente en Sur-América. Luis Vicentini, el chileno que tan brillante actuación le ha cabido en los rings norteamericanos y Joe Walls, boxeador español, son los hombres encargados del número principal del festival boxeril que prepara el match-maker Jack Martínez.

Hablar de Vicentini cuando no hay chileno que no conozca su record y su vida privada, es cosa difícil de interesar. Por eso que no queremos ocupar en él mucho tiempo, y más cuando hay un hombre, su rival del próximo Domingo que, es casi desconocido de todos los aficionados.

Deseábamos conocer la opinión que tendría Walls de su próximo match con Vicentini y solicitamos de Jack Martínez que nos llevara hasta el profesional español. Martínez sonrió cuando le manifestamos nuestros deseos, y nos dijo: "Perderán su viaje; Walls, agregó el viejo manager, es el púgil más curioso que he conocido; él no habla de boxeo y jamás manifiesta su opinión sobre sus rivales, ni menos de pronosticar el resultado de un match.

Jack nos había convencido y cuando ya nos retirábamos dispuesto a no hablar con Walls, tropezamos con un viejo amigo español. Al saludarnos el catalán (con perdón de los españoles) nos preguntó si habíamos visto boxear a su compatriota.

Sí, le contestamos, pero mucho más nos gustaría conversar con el próximo rival de Vicentini. Al igual que Jack, el catalán nos manifestó que sería muy difícil poder charlar sobre achaques de boxeo con Walls.

Como insistiéramos, nuestro amigo nos llevó hasta el Gimnasio de la Federación de Box, donde nos presentó a Walls. Después de los saludos de reglamento, hicimos algunas preguntas al español sobre su match con el chileno.

—¿.........?

—Una sola vez en mi vida he visto a Vicentini.

—¿.........?

—¿Si ganaré? No sé...

—¿.........?

—Por su récord, Vicentini debe ser un gran boxeador.

—¿Ganará?

Walls sonríe y no nos contesta nuestra pregunta.

Se nota cierta molestia en nuestro entrevistado y preferimos no continuar nuestro interrogatorio. Cuando manifestamos deseos de retirarnos, Walls nos estrechó su diestra, invitándonos a verlo pelear el Domingo en los Campos de Sports.

A la salida nos encontramos con Willie Murray, aprovechamos la presencia del negro para interrogarlo sobre Walls.

He visto pelear a Wall, nos dice Murray, con Peyrade, en Buenos Aires y ahora he presenciado su entrenamiento en la Federación y puedo decirle que el español no es como ustedes lo ven en el Gimnasio.

Walls, continúa Murray, hace sus trabajos débiles y jamás golpea en el Gimnasio. Estén ustedes seguros, termina diciéndonos el negro, que Walls es agresivo y sabe colocar su derecha con inteligencia.

El boxeador español es un hombre taciturno y para saber quien es, hay que esperar el Domingo en los Campos de Sports.

MAÑANA PELEA JOHN WALTER CON PABLO SUAREZ EN EL HIPPODROME CIRCO

La Empresa Ratinoff presentará mañana en el Hippodrome Circo un festival boxeril que tiene como base la pelea a doce vueltas entre el negro Jhn Walter y el chileno Pablo Suárez.

Según informaciones que nos han proporcionado personas que han concurrido a los gimnasios donde han trabajado esos dos peleadores, se encuentran éstos en muy buenas condiciones. Además se cree que ambos tratarán de dar término cuanto antes a la lucha.

VENERANDO GOMEZ, v. GUSTAVO CANO

Estos conocidos profesionales de la categoría ligera, tendrán a su cargo la pelea de semi-fondo.

En atención a la igualdad de condiciones de ambos peleadores, y a que han terminado una rigurosa preparación es de creer que tanto Cano como el argentino Gómez, podrán hacer una pelea que logre despertar el interés de los aficionados que van a concurrir al Hippodrome Circo.

EL PRELIMINAR

La primera pelea de la noche estará a cargo de Alfonso Trías y de Manuel Salinas, profesionales que desde hace tiempo desean encontrarse frente a frente.

Ahora que han logrado que el conocido empresario señor Ratinoff los incluya en el programa de mañana, esperan poder conquistarse las simpatías y los aplausos del público.

CENTRO RODOLFO JARAMILLO

Hoy a las 9.30 P. M., verificará este centro en los Andenes de la Estación Mapocho, su anunciado programa pugilístico, que de seguro será del agrado del público asistente, dado el interés de los encuentros concertados entre conocidos elementos como los que actúan.

Fuera del notable match de fondo a 10 rounds entre los profesionales Luis Salinas y Artemio Alvarez, que ya han dado pruebas de ser peleadores de méritos, figura un no menos interesante match de semi-fondo entre el vencedor últimamente de Alfredo Mella, Alberto Cornejo y Armando Zúñiga un buen representante del Mac-kay de figuración en La Asociación Provincial. Otro match que de seguro llamará la atención será el de Egidio Pacheco y Alfonso Henríquez, estos nuevos, pero destacados aficionados han tenido la particularidad de ganar la mayoría de sus encuentros por K. O. del contendor. Completan el programa los encuentros de los competentes aficionados Angel Fuentes, del Caupolicán y Humberto Pizarro del Mac-kay; y Carlos Silva del Jaramillo y Octavio Leiva del Fariña.

AUNQUE NO HAYA MEDIOS DE LOCOMOCION SE HARA EL MATCH DEL SABADO

ESTE ESTARA A CARGO DE AMADOR Y SALVADOR PEREZ.— EL LOCAL PARA ESTE MATCH ES EL HIPPODROME CIRCO

El match del Sábado entre los profesionales Amador Pérez y Salvador Pérez, que se efectuará en el ring del Hippodrome Circo, es una de las tantas peleas que el público espera con interés, pues sabe, que los contendores, aún cuando no figuran como estrellas del pugilismo nacional, cuentan con los medios más aceptados por nuestros aficionados para hacer una presentación correcta y del agrado de los asistentes; valentía y agresividad.

Amador Pérez que hace un largo tiempo ha permanecido alejado de nuestros rings tratará en esta oportunidad de reconquistar el prestigio que tenía hace dos años, cuando se impuso en forma clara sobre hombres de la talla de Luis Gómez, Manuel Abarca, Carlos Toro, Arturo Torres, Angel Guerrero y tantos otros de valor.

Una de sus últimas peleas fué la que sostuvo contra "El Tani" el que lo venció después de siete rounds de dura pelea, en la que el Campeón del Norte debió dar a conocer en forma amplia sus méritos, pues Pérez lo obligó a recurrir a sus mejores recursos para poder triunfar.

Su contendor es un muchacho nuevo en quien se tienen cifradas grandes esperanzas, estimándolo sus admiradores y público que lo conoce como el futuro campeón de Chile de su categoría.

Sus encuentros en Valparaíso y Quillota han sido una revelación de sus grandes condiciones como pugilista.

LOS ENTRENAMIENTOS

Una demostración del interés que tienen los muchachos por vencer, es la forma de entrenarse.

Amador Pérez trabaja hace más de un mes en el Gimnasio de Los Tiempos donde lo secundan Gerardo Soto, Luis Ilabaca y varios otros elementos de este Gimnasio.

Su contendor hace sus entrenamientos en el Regimiento de Viña del Mar, pues en la actualidad se encuentra haciendo su servicio militar.

Los dos han alcanzado el máximun de sus estado físico.

LOS PRELIMINARES

Los encuentros preliminares serán de tanto interés como el match de fondo, pues el semi-fondo que será a diez rounds entre los profesionales Benjamín Muñoz y Mario Valdés lo harán por la segunda categoría del Campeonato de la Cooperativa Vitalicia.

Un match a seis rounds completará el programa que nos ofrece la empresa del Hippodrome el próximo Sábado a precios netamente populares.

LA LOCOMOCION

Como nuestros lectores estarán al corriente, el Sábado próximo es el día consagrado a la Fiesta del Trabajo, motivo por el cual no habrá medios de locomoción.

La empresa al concertar este match tomó en cuenta este factor y para esto tiene conseguido un servicio de más de cuarentas camiones para la salida del match que saldrán desde el local en distintas direcciones.

CIGARRILLOS RECOMENDADOS!

CABAÑAS HABANOS EXTRAFINOS $1.60

MY LORD CON TABACO MARYLAND $1.60

HIPPODROME CIRCO

Segunda serie de grandes espectáculos presentará Alfredo Ratinoff el 30 de Abril de 1926.

El más sensacional match a 12 rounds entre los colosos medio pesado

Pablo Suárez

CONTRA EL TERRIBLE NEGRO

John Walter

SEMI-FONDO: A 8 ROUNDS

Venerando Gómez v. Gustavo Cano

GRAN MATCH A 6 ROUNDS

Manuel Salinas versus Oscar Orrego

La Empresa avisa al público que en vista de la fiesta del trabajo, el Sábado 1.o de Mayo, y la paralización de toda clase de locomoción ese día, se ha resuelto efectuar este colosal programa el Viernes 30 de Abril.

Precios de las localidades

Ring 1.a fila. . . . . $ 25

Ring 2.a fila. . . . . $ 20

Ring 3.a y 4.a fila. . . $ 15

Platea. . . . . . . $ 10

Galería, con impuesto. . $ 4

Las entradas están para la Venta en la Confitería Palet, Sastrería Ratinoff, San Antonio 289 y en el Hippodrome.

Para extirpar Radicalmente las LOMBRICES y SOLITARIA

UNA SOLA DOSIS BASTA

Tanto en los Adultos como en los Niños

VERMIFUGO TIRO SEGURO

Ingredientes que forman la base de la composición del Vermífugo Tiro Seguro: Aceites de santonino, palmacristi y trementina, polvos de len y magnesia.

"IDEAL Y CARNE"

"GETS-IT" Es Infalible

Unas gotas de "GETS-IT" y llegó el fin del callo. El dolor cesa al momento. Bien pronto el callo o callosidad se encoje y con falicidad puede arrancarse con los dedos. No más pies doloridos. No más incomodidad. Cuesta muy poco. Se vende en todas partes.

E. Lawrence & Company, Chicago, E. U. A.

Base: ácido salicílico, éter, ácido láctico, colodión elástico.

BOX

Las localidades para el match

Vicentini-Walls

En vista de la enorme demanda de localidades para el match

Vicentini-Walls

que se efectuará el Domingo en los Campos de Sports de Ñuñoa

habida en el día de ayer, la empresa ha resuelto aumentar los puestos de venta, con el fin de evitar a los interesados molestias, y deseosa de darle las mayores comodidades.

Desde hoy estarán a la venta en las siguientes partes:

FANCY TEA ROOM
LA PLAYA
LA BAHIA
CENTRO CATALAN
CENTRO ESPAÑOL
PASAJE MATTE 37
CONFITERIA PALET
CONFITERIA OLYMPIA

15 DE MAYO

HIPPODROME CIRCO

Asista Ud. a presenciar la revancha. ¿...?

TEATRO MUNICIPAL

Domingo 2 de Mayo a las 3 de la tarde.

2.o Gran Concierto de la Orquesta Sinfónica Municipal

dirigida por el maestro ARMANDO CARVAJAL

—PRECIOS:—

Palcos.......... $ 30.00
Platea.......... $ 5.00
Balcón.......... $ 3.00
Anfiteatro...... $ 1.50
Galería......... $ 1.00

Las entradas se expenden en la casa Greem & Kern, Ahumada esquina de Moneda.

SÍFILIS

Tratamiento sencillo, seguro y discreto por vía bucal de la Sífilis y de todas sus consecuencias por los comprimidos de

TREPARSOL

(Derivado formilado del ácido fenilarsenico.)

Suprimiendo inyecciones, dolores y dieta. Sin temor de ningún accidente.

Para el modo de empleo, conformarse estrictamente a las indicaciones del prospecto.

De venta en todas las buenas Farmacias.

Representantes para el Chile: Victor CORRY & Cía, Monjitas 739—Santiago.

Agentes Generales: Leczinski & Cº, 67, rue de la Victoire, París.

DE LA COMPETENCIA QUE HACEN LOS CAMIONES A LOS FF. CC.

EN EL TRANSPORTE DE CORTA DISTANCIA, SE OCUPO, ENTRE OTRAS COSAS, EL CONSEJO ADMINISTRATIVO EN LA SESION DE AYER

En la tarde de ayer celebró sesión ordinaria el Consejo de los Ferrocarriles, bajo la presidencia del Ministro de Obras y con asistencia del Director General señor Schmidt, y de todos los señores consejeros.

El Consejo acordó despachar las solicitudes de los señores Humberto Peralta, Errázuriz Simpson, Guillermo Gellona, Cruz Roja de Limache, Carlos Montt, Hernán Ramos, Compañía General de Construcciones y Eduardo Valdivieso.

El Consejo de los Ferrocarriles con el propósito de contribuir al aumento de la producción agrícola y al movimiento de transporte acordó otorgar las facilidades necesarias a la Dirección General de Servicios Agrícolas para que agregue a los trenes de carga un carro con maquinarias limpiadoras de semillas al servicio de la agricultura.

Se aprobaron los itinerarios de Invierno para los trenes de toda la red ferroviaria.

El Consejo se ocupó de estudiar las medidas que convendría adoptar en presencia de la competencia en el transporte de cortas distancias que hacen los camiones.

El Director General señor Schmidt dió cuenta al Consejo que el Juzgado de Letras de Coronel había dictado un fallo que absuelve a los culpables de la defraudación de 1917 en la 3.a Zona. Se acordó dar instrucciones al servicio judicial para que apele, en vista de que hay antecedentes de la culpabilidad de los empleados afectados en esa defraudación.

Finalmente el Consejo se ocupó de despachar diversos asuntos de carácter interno.

BIBLIOGRAFIA

Acaba de aparecer el número correspondiente a Abril de la Revista Chilena, con un interesante material consagrado especialmente a la cuestión internacional.

—Hoy aparece "The South Pacific Mail", con un interesante sumario, que comprende cerca de veinte artículos y un nutrido material gráfico.

—En el Salón de Lectura de la Biblioteca Nacional, se encuentran las siguientes revistas sobre agricultura, correspondientes al año 1925: "Hilgardia" (Junio) y el "Boletín de la Estación Experimental Agrícola de Berkeley", California (Mayo, Junio y Agosto).

Sociedad Chilena de Pediatria

Esta tarde a las 6 y media P. M. celebrará sesión la Sociedad Chilena de Pediatría en su local de la Sociedad Médica.

La tabla es la siguiente:

Señorita María Alcaya. Caso clínico.

Doctor Arturo Baeza. — Caso clínico.

Doctor Luis Opazo. — Hernia diafragmática.

Doctor Heberto Mugica. — Conjuntivitis diftérica.

Doctor Agustín Inostroza. — Colecistitis calculosa en el niño. Caso clínico.

NUECES

COPPO

POR PEQUEÑAS Y GRANDES PARTIDAS

JOSE MUGGLI.— SANTIAGO

EXPOSICION 250

Casilla 345.— Teléf. Ing. 4488.

Fallecimiento de un suplementero

Ayer falleció en esta capital el miembro del Sindicato de Suplementeros, Angel Fuentes, quien gozaba de sinceras simpatías dentro del gremio.

Sus compañeros de labores le rendirán hoy a las 3 P. M., con ocasión de sus funerales, una sentida manifestación de condolencia.

CULTO

El Obispo de San Felipe entronizará el 8 de Mayo

Contrariamente a lo que se había informado, el obispo de San Felipe, Monseñor Melquisidec del Canto y Terán, no partirá a hacerse cargo del gobierno de su diócesis el Domingo próximo, sino que lo hará el Domingo 9 de Mayo.

La comisión de festejos, presidida por el cura-párroco de San Felipe, se pondrá al habla con Mons. del Canto, para fijar el programa definitivo de fiestas con que será recibido el primer obispo de Aconcagua.

El obispo de Valparaíso, Mons. Eduardo Gimpert, entronizará el Viernes próximo en medio de grandes manifestaciones de cariño que le preparan los fieles de la diócesis porteña.

Banco Central de Chile

ACCIONES CON CUOTAS INSOLUTAS

De acuerdo con los Artículos 444 del Código de Comercio 14, inciso 3.º (adicionado) de los Estatutos del Banco Central de Chile, se venderán en la Bolsa de Comercio de Santiago, el 30 de Abril en curso, en diversos lotes, 111 acciones del Banco Central de Chile, de mil pesos nominales cada una, que tiene pagada la primera cuota de 10%, y están adeudando la segunda cuota de 30%.

Los compradores, además del precio compra, pagarán al contado esa segunda cuota, y las restantes en las fechas fijadas por la Ley (la tercera el 28 de Junio de 1926 y la última antes del 28 de Diciembre de 1926).

A. BURR,
GERENTE GENERAL.

LA VOZ DEL PASTOR

EL ILTMO. Y REVMO. SEÑOR ARZOBISPO DE SANTIAGO HA DICTADO EL SIGUIENTE DECRETO:

Considerando:

1.o—Que la Asociación de Estudiantes y Jóvenes Católicos de Santiago, realiza una obra efectiva de bien, como es la preservación de la juventud y su mejor formación intelectual, moral y física, en su local social, mediante una biblioteca, conferencias y academias científicas y literarias, retiros para jóvenes, entretenimientos sanos y deportes;

2.o Que la Asociación de Jóvenes extiende su acción con laudable generosidad, por medio de las Conferencias de San Vicente, ayuda a los Patronatos y Tribunas Públicas por medio de una Universidad Popular, que proporciona instrucción industrial a no menos de quinientos alumnos adultos;

3.o Que a estas obras de bien ha unido siempre su espíritu de Fé y de piedad y que se ha exteriorizado en grandiosas manifestaciones públicas y en su adhesión al Prelado;

4.o Que estas obras requieren gastos que no se alcanzan a cubrirse con las cuotas de los asociados, los cuales proyectan extender aún más el campo de sus labores a medida de los recursos;

DECRETAMOS:

Que en todas las parroquias e Iglesias dependientes de nuestra jurisdicción, se haga una Colecta en todas las Misas que se celebren el Domingo 2 de Mayo próximo, debiendo explicarse a los fieles el significado de ella. Pedimos encarecidamente a los religiosos exentos, se sirvan asociarse a esta colecta en sus respectivas Iglesias.

El Directorio de la Asociación Nacional de Estudiantes y Jóvenes Católicos queda encargado, de acuerdo con los Rectores de Iglesias, de realizar, en la mejor forma posible, esta Colecta.

Tómese razón y publíquese.

EL ARZOBISPO DE SANTIAGO

Por mandato de Su Señoría Ilustrísima y Reverendísima

J. AGUSTIN MORAN C., Secretario.

La capital quedará sin servicio de teléfonos durante varios días

Minutos antes de las 3 de la madrugada, la campana del Cuerpo de Bomberos daba la alarma de incendio anunciando como sitio amagado la primera cuadra de la calle San Martín.

En los primeros instantes, tanto el servicio del Cuerpo de Bomberos, como el de la policía, se vieron impedidos de conocer el sitio exacto del siniestro, pues a las reiteradas preguntas que se hacían por los teléfonos la Central de la Compañía de Teléfonos no respondía. ¿Qué era lo que sucedía?

Llegados al sitio del incendio guiados por una gran humareda se pudo constatar que el edificio amagado era el de la Central de la Compañía Inglesa de Teléfonos.

Las bombas, que alcanzaron a conocer en los primeros minutos el sitio amagado, trabajaban ya en el interior del gran edificio que

COMO CONSECUENCIA DEL INCENDIO OCURRIDO EN LA MADRUGADA EN LA PLANTA CENTRAL

ocupa la Compañía en el número 80 de la calle San Martín.

TODA LA PLANTA ELECTRICA DESTROZADA

Según las primeras averiguaciones, el fuego había empezado por la planta eléctrica de la oficina que está instalada en el primer piso del edificio debajo de las oficinas de las mesas de comunicaciones.

La planta eléctrica, o mejor dicho los materiales que ella contenía, fusibles, enchufes y mi[illegible] de miles de líneas, que[illegible] desde los primeros instantes, completamente destrozadas, pues según lo constataron después algunos ingenieros de la Compañía, todo había ardido simultáneamente a causa de un posible corta-circuito.

Felizmente, todo el edificio de la Compañía es de material incombustible, causa por la cual, según nos lo informaron los [illegible] del Cuerpo de Bomberos, no ardió sino los materiales combustibles que había en la sala de la planta eléctrica.

NO HABRA SERVICIO DE TELEFONOS DURANTE VARIOS DIAS

Uno de los jefes de la Compañía el señor [illegible], con quien conversamos después del incendio, nos manifestó que debido a que [illegible] quedado dest[illegible] las líneas de la Central, el servicio de teléfonos quedará completamente interrumpido hasta que se hagan las reparaciones consiguientes.

No fué posible constatar anoche mismo el tiempo que durarán estas reparaciones, ya que los destrozos son bastante considerables

La Compañía tiene seguros en la Compañía La Unión Comercial ignorándose el monto total de ellos.

Las tarifas del Ferrocarril Transandino

SERAN ESTUDIADAS POR UNA COMISION

El Ministerio de Obras Públicas Comercio y Vías de Comunicación, ha expedido un decreto por el que se nombra a los ingenieros señores Francisco Mardones y Marcos Orrego, para que integren, junto con los delegados designados por los ferrocarriles argentinos, la comisión encargada de estudiar las tarifas del transandino y demás ferrocarriles conectados con él.

Esta comisión estudiará, además, las modificaciones que sean convenientes verificar en los acuerdos de la Convención de Tráfico Internacional Chileno-Argentina de 1887.

Una velada cultural judía se efectuará mañana en la noche

En los salones del Círculo Israelita se llevará a cabo mañana en la noche la 5.a velada cultural del actual período organizado por el directorio del Centro Juventud Israelita.

Esta velada, que los organizadores han dedicado a la literatura Idisch, ha despertado interés entre la colectividad israelita residente, pues la literatura judía cuenta con escritores de innegables valores, quienes son leídos con no poco interés por sus hermanos de raza.

El programa confeccionado para la velada de mañana en la noche constará de una disertación sobre la "Higiene y la religión hebrea", a cargo del señor Mauricio Vaisman, y charlas literarias sobre los escritores judíos L. Peretz, A. Raissen, Specter, I. Halevy, J. N. Bialic y Scholem Asch, estas charlas que están a cargo del señor Mauricio Falvorich, irán acompañadas por la lectura de algunos trozos de estos autores que pondrán en relieve su valor literario, al mismo tiempo que demostrará sus respectivas escuelas y tendencias.

Además habrán números de canto y piano a cargo de señoritas y jóvenes de la colectividad.

Una colecta en las iglesias para los Jóvenes Católicos

Concedida la autorización correspondiente por el Arzobispo de Santiago, Mons. Errázuriz, el Domingo próximo se efectuará en todas las iglesias de Santiago una colecta para reunir fondos para la Asociación de Estudiantes Católicos.

Todas las obras de la Asociación son conocidas del público y los organizadores de la colecta tienen confianza en el éxito de ella, que estará destinada a dar impulso a las diferentes obras que sostiene esta institución.

EDUCACION

AYER SESIONO LA FACULTAD DE LEYES

SE DESTINAN $ 20,000 PARA LA BIBLIOTECA DE LA ESCUELA.—SE EFECTUARA UNA REUNION ESPECIAL CON EL OBJETO DE ENTREGAR EL PREMIO MARCIAL MARTINEZ

En la tarde de ayer celebró sesión la Facultad de Leyes, ocupándose de numerosos asuntos que pendían de su consideración.

Entre éstos asuntos se acordó organizar una reunión con el objeto de entregar el Premio Marcial Martínez a los agraciados señores Daniel Martner y Mariano José Latorre. En esta reunión, cuya fecha aún no se ha fijado, hablará el señor Alcibíades Roldán a nombre de la Facultad de Leyes, el doctor Noel, disertará sobre la "Dignificación de las Ciencias" y don Julio Vicuña Cifuentes, hablará sobre literatura.

Además se acordó colocar el retrato del señor Marcial Martínez en la sala de profesores de la Escuela de Leyes, como un homenaje a este digno ciudadano.

A continuación se dispuso que se destinaran $ 20,000 para renovar la Biblioteca de la Escuela. Para ésto, se hará uso de los fondos recaudados por el impuesto a la matrícula.

Finalmente, se hizo presente que en algunos días más el Inspector de Finanzas de Francia, M. André Ehrahrt, dictará un curso en el Salón de la Universidad, sobre temas económicos.

EJERCITO Y ARMADA

DESTINACIONES DE OFICIALES.—Se ha dado curso a los decretos de destinaciones de los siguientes oficiales:

Los mayores señores Juan Contreras al Buin, Alfredo Torres al Yungay y Joaquín Arce al Tucapel, capitanes señores Guillermo Aldana al Maipo, Nelson Fuenzalida al Chorrillos, Ignacio Urrutia a la Escuela de Caballería, Juan Bravo al Yungay, mayor Luis M. Clavel al Cazadores, teniente José A. Gálvez al Dragones, teniente Fernando Ugarte al Tren N.o 5 y sub-teniente Felipe Latorre al Ferrocarrileros.

Oficiales de veterinaria, señores capitán Manuel Gamas al Dragones, Exequiel Navarrete al Tren N.o 3, Luis Luis Mora al Maturana, teniente Emilio Latorre al Andino N.o 1 y Guillermo Cordero al Maturana.

ALIMENTACION DE TROPAS.—Se ha destinado la cantidad de $ 2.654.000 para gastos de alimentación de tropas de las diversas unidades del Ejército.

OFICIALES COLOMBIANOS—Los oficiales colombianos, señores capitán Eduardo Leongomez y teniente Gustavo Matamoros, que han sido comisionados por su Gobierno para perfeccionar su preparación militar en nuestro Ejército, han sido destinados a prestar sus servicios a la Escuela de Caballería.

ESCUELA DE AVIACION MILITAR.—Ha sido nombrado alumno de la Escuela de Aviación Militar, el teniente don Galvarino Molina Sugg, del Regimiento Guías, quien dejará de ser alumno de la Escuela de Caballería.

JEFE DE ESTADO MAYOR DE LA V DIVISION.—El Ministerio de Guerra ha expedido un decreto por el que designa al teniente coronel don Bolívar Bravo Bravo, para que desempeñe el cargo de Jefe de Estado Mayor de la V División de Infantería, dejando de pertenecer al Estado Mayor General.

Franquicia postal y telegráfica para reparticiones militares

Las siguientes reparticiones, autoridades, comandos, establecimientos y oficinas de Reclutamiento del Ejército, según autorización del Ministerio del Interior, podrán continuar usando el sello respectivo para autorizar el envío de su correspondencia:

Gabinete del Ministro, Sub-Secretaría y Oficina de Partes, Inspección General del Ejército, Estado Mayor General, Dirección General del Material de Guerra, Dirección de Fábricas y Maestranzas, Dirección de Depósitos y Armamentos, Comandos de divisiones de Infantería y de Caballería, Comandos de Infantería y artillería, comandos de Brigadas, de destacamentos, del Destacamento Magallanes, del Regimiento de Aviación, comandos de regimientos, batallones y grupos que formen cuerpos, Academia de Guerra, Escuela Militar, Infantería, Caballería, Artillería e Ingenieros, Academia Técnica Militar, Escuela de Aviación Militar y Escuela de Armeros y Artificieros; Arsenales de Guerra, Fábrica de Municiones, Maestranza, Taller de Artificios, Depósitos de Explosivos, Grupo Técnico de Aviación, Hospital Militar, Instituto Militar de Higiene Social, Depósito de Remontas y Criadero de Sementales.

Las Cortes Marciales usarán el sello de la respectiva Corte de Apelaciones; las comandancias de guarnición, juzgados, auditores y fiscales militares, usarán el sello del Comando con el cual tengan relación inmediata de servicios.

ALUMNOS DE LA ESCUELA DE INFANTERIA.— Se ha dispuesto que las unidades que mantengan en la Escuela de Aplicación de Infantería alumnos en comisión del año de 1925, sólo enviarán, en el presente año de 1926, la tropa necesaria para completar el número que ha sido señalado en virtud de una orden ministerial de fecha 24 de Marzo del año actual.

EL 21.3 DE CONSCRIPTOS HAN SIDO DESECHADOS POR LOS CIRUJANOS MILITARES.— En ediciones anteriores hemos dicho que el acuartelamiento de los conscriptos que han sido llamados al servicio militar ya ha quedado totalmente terminado, pues el plazo fijado ha expirado con exceso.

Ayer hemos podido obtener algunos datos exactos de los conscriptos y voluntarios que han acudido a reconocer cuartel y de los que han sido desechados después del examen médico correspondiente.

Según las informaciones que se nos proporcionaron ayer en la División, en el Regimiento Buin se presentaron 117 llamados, 265 voluntarios lo que hace un total de 382, en el Tacna se presentaron 194 llamados, 79 voluntarios lo que da un total de 273; en el Telégrafos se presentaron 64 llamados y 73 voluntarios, es decir, en total 137 y en el Batallón Tren N.o 3 se presentaron 83 llamados y 28 voluntarios, en total 111.

De los llamados y voluntarios fueron desechados por los médicos los siguientes: 75 en el Buin, 52 en el Tacna, 53 en el Telégrafos y 13 en el Batallón Tren N.o 3, lo que quiere decir que en un total de 903 conscriptos que se presentaron fué desechado por diversas enfermedades el 21.3 por ciento.

OFICIAL DE ESTADO MAYOR.—Se le ha otorgado el título de oficial de Estado Mayor, al mayor don Luis Guerrero [illegible] destinado a prestar sus servicios al Estado Mayor General.

"IDEAL Y CARNE"

LA PARALIZACION DE FAENAS OBRERAS

MEDIDAS QUE SE ADOPTARAN

El Ministerio de Previsión ha oficiado al Director del Trabajo, señor Alfredo Weber, sobre las comunicaciones recibidas en esa secretaría de Estado, sobre la paralización de las faenas obreras y al mismo tiempo da instrucciones para que se proceda a repartir a los obreros cesantes a las provincias donde haya trabajo.

El Intendente de O'Higgins y la Gerencia de la Braden Cooper, respondiendo a la consulta que se les hiciera sobre la posibilidad de ocupar en las faenas del mineral algunos obreros que han quedado sin trabajo, contestaron ayer al Ministerio de Previsión, que en esa provincia no se necesitan obreros.

Entre las oficinas salitreras que paralizarán sus faenas el Viernes próximo, figuran las de Santa Lucía, Caupolicán del Guanaco, Alemania.

La mayoría de los obreros que quedarán sin trabajo con esta paralización, serán colocados gracias a la intervención de la Dirección del Trabajo, en otras oficinas de las salitreras.

EL TIEMPO

El régimen isobárico actual, determinará en las próximas veinticuatro horas, tiempo revuelto y variable en las provincias del Sur del país, a causa de existir un centro de alta presión en Juan Fernández y un área de bajas presiones en el Sur, con un gradiente general favorable a los vientos del Norte y a las alteraciones atmosféricas, especialmente de Cautín a Chiloé.

En las últimas veinticuatro horas la depresión se alejó hacia la región Austral. En Punta Arenas el barómetro ha bajado 745 milímetros y en Juan Fernández ha subido a 788 milímetros. El mal tiempo ha declinado en el Sur, pero continúa variable, con nublados y chubascos. En Valdivia la última lluvia dió 44 milímetros de agua caída. En la Zona Central hubo nublados parciales y algunos chubascos en la madrugada, que dieron una precipitación inapreciable, inferior a una décima de milímetro. La temperatura continúa moderada.

RADIACION SOLAR. — Subió a una caloría novecientas veintiuna milésimas. Los dos grupos de manchas llegan al borde Oeste.

OBSERVATORIO DE EL SALTO, a las 22 horas del día 28 de Abril de 1926

Los resultados de los Juegos Florales Deportivos del "Jorge Matte"

La comisión encargada de examinar los trabajos presentados a los Segundos Juegos Florales Deportivos, organizados por el Cuerpo de Excursionistas "Jorge Matte", ha dictado el siguiente fallo:

Tema I. Canto Lírico a la Belleza del Deporte. 1.er premio al "Canto al deporte", firmado "Aeroplano". Menciones honrosas a "Bajo el Sol", por Lucha D'or, y al "Canto a la belleza del deporte", por "Ermitaño".

Tema II. Cuentos sobre temas deportivos. 1.er premio, desierto. 2.º premio, al cuento "K. O.", por "Do ut does".

Tema III Libre. 1.er Premio a "Anunciación de Primavera", por "Cisne". Menciones honrosas a "Canto de esplendor y de pujanza", por "Anima de Diego" y al "Poema del hijo que viene" por Bleu.

Tema IV. Elogio a la Reina. — Al ("Elogio a la Reina", por "Asténico" Menciones honrosas al "Canto a la Reina", por Villasandino" y al "Elogio a la Reina", por Joe Love.

Estos Juegos se efectuarán en el Teatro Municipal el 12 de Mayo próximo a las 9.15 P. M.

Los premiados están citados en el estudio del señor Julio Molina, Amunátegui esquina Catedral, de 2 a 6 P. M.

El temblor de ayer

Ayer los instrumentos del Observatorio Sismológico registraron un temblor de bastante amplitud que principió a las 6 h. 33 m. 32 s. 5 y su parte principal, sensible al hombre, a las 6 h. 35 m. 23 s. 2. Las oscilaciones fueron lentas, de 5 s. de período. La oscilación máxima, horizontal, mide 950 milésimas partes de milímetro en la componente E. W. y 580 en la componente N. S. La duración total, instrumental, de este fenómeno fué de 19 minutos 50 segundas.

El epicentro o foco está a 300 kilómetros de Santiago. La hora en que se inició el temblor en su punto de origen fué a las 6 h. 32 m. 50 s. 5.

Es curioso observar la coincidencia de este temblor con la pequeña lluvia caída esta mañana.

Santiago, Abril 28 de 1926.

Servicio Sismológico de Chile

El reo Jamzsons declarará hoy

ANTE EL PRESIDENTE DE LA CORTE SUPREMA

El reo Joach Jamzson para quien ha pedido su extradición el Embajador de la República argentina y que se encuentra arrestado a disposición del presidente de la Excma. Corte Suprema, será llamado a declarar hoy, a las 4 de la tarde por el alto magistrado.

Como se sabe, el reo Jamzson está sindicado por las autoridades de la vecina república como autor de un robo de pieles, cuyo valor se hace subir a 250 mil pesos.

Centro de Medicina

ASAMBLEA GENERAL

De orden del presidente cítase a asamblea general para hoy Jueves 29, a las 6 P. M.

Tabla. — Elección de directorio. Presentación de candidatos.

Ha pedido su jubilación el Secretario de la Corte Suprema

Ha iniciado su expediente de jubilación el Secretario de la Excma Corte Suprema, señor Jorge Figueroa Zavala.

En los Tribunales pudimos informarnos ayer que el señor Figueroa se retira del servicio, debido al mal estado de su salud.

Pronuncie
Monterrey, Monterrey
Monterrey..........
5 veces
Pruebe Ud.
MONTERREY
1 sola vez
¡Despues fumará
Ud siempre
MONTERREY!
M. R.
El nuevo cigarrillo
HABANO
a $1.60 la cajetilla
Ca Continental de Tabacos

Hacia la extinción de la galega y del cabello de ángel

Con el objeto de dar cumplimiento a la Ley de Policía Sanitaria Vegetal, la Dirección de los Servicios Agrícolas ha impartido últimamente instrucciones precisas para llevar a cabo una constante campaña contra numerosas plantas que han invadido los campos con gran perjuicio para la agricultura.

Esa campaña se ha dirigido principalmente contra la galega y la cúscuta o cabello de ángel, que crece principalmente a orillas de los canales, siendo llevadas sus semillas a considerables distancias por las aguas.

Según hemos sido informados, en las orillas del canal Maipo, en donde crecía en abundancia la galega, se ha hecho una completa limpieza de esa planta, en tal forma, que se estima haberla extirpado por completo en aquel lugar.

Igual campaña se seguirá contra el cabello de angel que crece principalmente en las zonas central y sur, en donde hace grandes perjuicios en los campos.

Según nos manifestó el Director General de los Servicios Agrícolas, don Francisco Rojas Huneeus, ha enviado circulares a todos los agrónomos regionales y departamentales para que esos trabajos de extinción de tales "malezas" se haga en forma constante, pues sucede que muchos de nuestros productores agrícolas en algunas naciones extranjeras no son admitidos por llevar semillas de esas plagas agrícolas.

— USE —

Arados "DEERE"

ESPECIALES PARA TRACTORES "FORDSON"

Firmes - Sencillos - Los más livianos de tracción

Ofrecen para entrega inmediata

WILLIAMSON & COMPANIA

Bandera esq. Catedral

FABRICA DE CLAVOS Y GRAPAS DE ALAMBRE

SE VENDE

Comprende:

8 Máquinas para fabricar clavos de 3|4 a 4".
1 Máquina para fabricar grapas.
1 Máquina para limpiadora.
2 Tambores pulidores.
2 Máquinas para alambre de púa.
2 Máquinas para malla de alambre.
Motores eléctricos, poleas, correas, transmisiones, descansos, etc.

Tratar: - SANTIAGO WEBB & Co.

CASILLA 1767—ESTADO 156-170—TELEFONO INGLES 3176-3177

A LAS COMUNIDADES RELIGIOSAS, OBISPADOS, CURATOS Y OTRAS CORPORACIONES QUE NO DISTRIBUYAN SUS RENTAS ENTRE PERSONAS NATURALES

Se les previene que, de acuerdo con las disposiciones de la Ley a la Renta, adeudan, desde el segundo semestre del año 1925, un impuesto de 3% sobre el conjunto de las rentas que se determinan en las distintas categorías de dicha Ley, y que han estado y están obligadas a presentar la declaración correspondiente dentro de los plazos en ella estipulados.

En el año 1926, el plazo para presentar las declaraciones termina el 30 del presente. Pasado esta fecha se aplicarán las sanciones que señala la mencionada Ley a la Renta.

El pago del impuesto y las declaraciones se reciben en la Administración de la IIIa Zona de Impuestos Internos, Agustinas 673, de 9.30 a 11.30 A. M. y de 2 a 5 P. M.

Alberto Gómez del Fierro,
ADMINISTRADOR.

El Consejo Superior de Higiene sesionó ayer

En la tarde de ayer celebró sesión el Consejo Superior de Higiene, bajo la presidencia del doctor don Mamerto Cádiz y con asistencia de los consejeros señores Long, Gigliotto, Del Río, Prieto, Tocornal, y del secretario, doctor señor Altamirano.

El Consejo escuchó una exposición del doctor Long sobre los servicios sanitarios y la situación actual en que se encuentran. Explicó el doctor Long el alcance que tenía para los servicios, el que los empleados se dedicaran únicamente a las actividades sanitarias, prohibiéndose el ejercicio de la profesión y que por esta causa se habían fijado sueldos que permitieran a los funcionarios vivir.

En seguida, el Consejo conoció un interesante informe del Director General de Sanidad, doctor Sierra, sobre la Laguna Negra, que surte de agua potable a la ciudad.

Finalmente, el Consejo se ocupó de diversos asuntos de carácter interno.

CIGARRILLOS
LA CUBANA
no tienen RIVAL
40 cts
fumadlos
CIA INGLESA DE TABACOS

Velando por el cumplimiento de la ley de panaderías

LOS INSPECTORES DEL TRABAJO VISITAN 15 Y 16 ESTABLECIMIENTOS TODAS LAS NOCHES

La Dirección del Trabajo ha enviado una nota al Ministerio de Previsión Social y Trabajo donde da cuenta que el personal de inspectores del trabajo, de su dependencia, velando por el cumplimiento de la ley que prohibe el trabajo nocturno en las panaderías, visita todas las noches quince y dieciseis establecimientos para comprobar los denuncios que hasta la Dirección llegan.

Sobre esta importante materia el Director del Trabajo anuncia que dará informes periódicos para el conocimiento del Gobierno.

La Junta de Ornato del San Cristóbal

Ayer debió sesionar la Comisión de Ornato del San Cristóbal, pero no tuvo lugar la reunión por falta de número.

No concurrieron a la reunión el general señor Bennet, don Francisco Rojas Huneeus, y el Intendente de Santiago.

La División Sanitaria de Colchagua

Ayer quedó firmado el decreto que hace la División Sanitaria de la provincia de Colchagua, de acuerdo con las disposiciones del Código Long.

1.ª División: Sede Requínoa. — Requínoa, Olivar, Coinco, La Quinta.

2.ª División: Sede Rengo. — Rengo, Chanquiagüe, Puchingo, Malloa.

3.ª División: Sede Nancagua. — Nancagua, Palmilla, Cunaco, Placilla.

4.ª División: Sede Calleuque. — Calleuque, Peñablanca, Pichilemu, Población.

5.ª División: Sede San Vicente.— San Vicente, Zúñiga, Pichidegua, Tagua-Tagua.

6.ª División: Sede La Estrella.— La Estrella, Rosario, Matanza, Huique.

Facultad de Leyes y Ciencias Políticas

PREMIO AL LICENCIADO MAS DISTINGUIDO

En la secretaría de la Facultad está abierto el concurso para premiar al licenciado más distinguido que haya obtenido título el año 1925.

Para tener opción a este premio será necesario que el postulante reuna las siguientes condiciones:

a) Haber hecho sus estudios completos y haber cursado todos los ramos en la Escuela correspondiente de la Universidad;

b) No haber fracasado nunca en ningún examen;

c) No haber obtenido nunca en sus exámenes nota inferior a la aprobación unánime, o si la calificación se hiciere por puntos, al 60 por ciento de los puntos que constituyen la nota más alta;

e) Haber merecido recomendación especial en las pruebas escritas o proyectos presentados para optar a los grados y títulos de la Facultad respectiva;

f) Acreditar haber observado una conducta intachable en la Escuela o en el curso respectivo y ser de una moralidad reconocida.

La solicitud, que irá dirigida al Decano de la Facultad con los antecedentes del caso, deberá presentarse en la Escuela de Derecho de 6 a 7 de la tarde, diariamente.

El concurso permanecerá abierto diariamente hasta el 1.o de Julio próximo.

"IDEAL Y CARNE"

Hoy termina el estudio de la parte técnica de la Semana del Salitre

EN LA SESION DE AYER SE PROPUSO LA CELEBRACION DE UN CONGRESO DE TECNICOS QUE ESTUDIE LOS PROCEDIMIENTOS MAS CONDUCENTES AL ABARATAMIENTO DE LA PRODUCCION—¿CUAL SERIA EL VERDADERO COSTO DE LA PRODUCCION DEL SALITRE?

En la mañana y tarde de ayer continuaron celebrándose las sesiones de estudio de la Semana del Salitre, esperándose que en la sesión de hoy quedará terminado el estudio de la parte técnica, con lo cual entrará, a funcionar la Sección Combustible.

SESION DE LA MAÑANA DE AYER

Se abrió la sesión a la hora de costumbre precidida por don Santiago Humberstone, actuando de vice don Francisco Prudhomme y de secretario don Carlos Hurtado Salas.

El señor Berkewood Hobsban continuó la lectura de su interesante trabajo sobre técnica salitrera, proponiendo las siguientes conclusiones:

Dar mayor inmulso a la instrucción técnica en el país y desear que el Gobierno continúe su obra de ayuda a la parte técnica de la industria.

Puestas en discusión estas conclusiones, el señor Cisternas Peña, pide sean aprobadas ya que ellas son de carácter general. Se produjo un ligero debate en el que tomaron parte los señores doctor Mourgues, Darío Urzúa, Alfredo Santander, Carlos Orrego Barros, Jorge Bravo y Carlos del Campo.

El señor don Darío Urzúa, sintetizó las diversas opiniones proponiendo el siguiente voto:

Recomendar al Gobierno la celebración de un congreso de técnicos que estudie los procedimientos más conducentes al abaratamiento de producción a semejanza de los congresos celebrados en Londres y otras ciudades de Europa y América.

El señor Bravo se refirió a la poca ayuda que la Asociación de Productores prestaba a los técnicos nacionales, en el sentido de no ocuparlos en las labores salitreras. El señor Santander, a nombre de la Asociación dice que cuando estos técnicos tengan la preparación suficiente para desempeñarse con acierto, tendrán toda la ayuda de los salitreros, pues es un anhelo efectivo de esta entidad, poder servirse de los técnicos nacionales.

El señor Hobsban abunda en las mismas ideas manifestando que los técnicos nacionales carecen de conocimientos de química suficiente y cree que el Gobierno no puede prescindir de este problema, por cuanto las escuelas técnicas de Iquique y Antofafasta no llenan ninguna necesidad de la industria, lo mismo la de Santiago.

El señor presidente don Santiago Humberstone dió lectura a un interesante trabajo sobre "Historia de la técnica salitrera en Chile desde su llegada al país en 1875, hasta nuestros días", trabajo que mereció francos aplausos de la concurrencia.

Quedó con la palabra para la sesión de la tarde el doctor Mourgues.

Se levantó la sesión a las 12 M.

LA REPRESENTACION DEL GOBIERNO

A todas las sesiones celebradas por la Semana han concurrido muchos miembros del Congreso Nacional, gerentes de instituciones científicas e industriales, etc., como asimismo y en representación del Ministerio de Hacienda, los señores Ricardo Undurraga, jefe de la Sección Salitrera y Carlos Orrego Barros, delegado Fiscal de Salitreras, que ha hecho viaje especial desde Antofagasta.

UNA CARTA DEL SENADOR SEÑOR CARLOS WERNER

Los señores Darío Urzúa y Santiago Marín Vicuña, presidente y secretario general de la Semana Salitrera, han recibido del Senador por Malleco señor Carlos Werner una comunicación en la que le hace presente la imposibilidad en que se encuentra para asistir a las sesiones de la Semana, debido al delicado estado de salud, situación que lamenta profundamente, toda vez que a su juicio en este torneo se tratarán materias de gran importancia para la vida económica del país.

SESION DE LA TARDE DE AYER

Presidió el señor Hunbertone, actuando de vice don Francisco Pridhomme y de secretario el señor Hurtado Salas.

El doctor Mourgues continuó en la lectura de su trabajo y terminó indicando como indispensable para la industria el indicar el costo de producción de la unidad de nitrógeno. Termina pidiendo al Gobierno nombre, una comisión para que informe sobre la importancia de la potasa y la exportación del salitre en calidad de nitrato de potasa.

A continuación el señor Luis Nordenflicht, químico industrial de la Dirección de Impuestos Internos, leyó un interesante estudio sobre la Invención con relación a la industria salitrera y terminó solicitando a al Asociación de Productores se sirviera dar publicidad a los resultados positivos y negativos de los ensayos científicos que se hicieran en sus laboratorios. El señor Santander, Gerente de la Asociación dijo que esta entidad daría amplia publicidad a los trabajos que se hicieran sobre la materia.

El señor Santander da lectura a un interesante y bien minucioso estudio hecho por el Centro de Investigaciones Científicas de Asociación de Productores, manifestando la enorme importancia que tiene para la industria y su existencia como gran factor de riqueza pública y privada la competencia y enorme auge de la industria sintética. Hace ver como esta industria aumenta su desarrollo día a día e indica como en casi todos los países de importancia en el mundo se levantan nuevas fabricas y se intensifican los capitales de las empresas productoras de azoe sintético.

El señor Urzúa don Darío cree que es indispensable conocer con la posible precisión un factor imprescindible para la solución del problema salitrero. Se ha indicado el costo de producción del abono sintético, falta precisar el costo de producción de nuestro salitre. Solicita este dato del señor Gerente de la Asociación de Productores y del señor Delegado Fiscal de Salitreras.

El señor Orrego Barros cree que es fácil sacar este costo de la relación que existe entre la producción y el balance de cada compañía.

El señor Carlos del Campo cree que es casi imposible llegar a precisar estos costos debido principalmente a las diversas condiciones de trabajo de cada oficina. Además — agrega — que en gran parte de ellas no existe control preciso alguno que pueda indicar exactamente estos costos. El señor Nordenflicht abunda en las mismas ideas y dice que ha observado que el control es casi desconocido en gran número de oficinas. Los señores Marín Vicuña y Brieba, dicen que estos costos puedan sacarse aproximadamente de los trabajos realizados por la Comisión Americana y la de Castos.

El señor Santander Gerente de la A. de P., contestando la pregunta del señor Urzúa dice que la Asociación no tiene datos exactos sobre el costo de producción por cuanto carece de medios para obligar a los asociados a indicarlos precisamente. Agrega además que la política seguida por las empresas productoras de azoe sintético, es mantener sin ninguna publicidad sus costos de producción y que si los productores chilenos manifiestan los suyos satisfarían un vehemente anhelo de sus rivales.

Antes de terminar el señor secretario leyó una interesante comunicación del señor don Carlos Werner sobre los trabajos de la semana.

Se levantó la sesión.

EL PROGRAMA DE HOY

En la mañana, se terminará el estudio de la parte técnica que ocupará veinte minutos, entrando enseguida a funcionar la Sección Combustibles con la siguiente mesa directiva:

Presidente don Carlos del Campo.

Vices señores Carlos Barrolleht, y Jorge Lira Orrego.

Secretario don Carlos Keller.

Leerán trabajos los señores Barrolleht, Lira Orrego y Keller.

Asociación de Productores de Salitre, Eugenio Chabanier, Emilio Gobbi y Francisco del Campo.

Una vez terminada la sección combustibles se entrará al estudio del yodo, tema en el cual están inscritos los señores Fed. Luis González, Enrique Matta Figueroa, Asociación de Productores, Luis Nordenflicht, Arturo Amenábar Ossa y Belisario Díaz Ossa.

LA ASISTENCIA DE LOS ALUMNOS

A propósito de esto, la Dirección de la Universidad Católica nos encarga manifestar que como siempre tiene sus puertas abiertas todos los alumnos de los establecimientos Superiores de enseñanza, del Estado o parcular, y muy especialmente los de la Universidad de Chile.

Trabajo presentado a la semana del Salitre por el Gerente de la Asociación de Productores

ASOCIACION DE PRODUCTORES DE SALITRE DE CHILE

VIII.—FOMENTO DEL CONSUMO

(Continuación)

Uno de los puntos que preocupa preferentemente la atención del Directorio de la Asociación es el de fomentar el consumo del salitre en los diversos mercados. No voy, sin embargo, a extenderme sobre él porque es un tema que se va a desarrollar aquí con amplios detalles, durante esta semana.

Me limitaré a señalar que todas las delegaciones, con excepción de las de Brasil y Argentina dependen de los tres comitées establecidos, uno en New York, uno en Londres y uno en Berlín. A ellos dirigen los delegados su correspondencia, de los cuales reciben a su vez instrucciones y los fondos necesarios, que la Asociación en Valparaíso remite oportunamente a los comitées. Estos ejercen su labor de orientar, dirigir y fiscalizar los trabajos sujetándose, naturalmente a las líneas generales y las instrucciones que se les envía desde acá. El Directorio de la Asociación que es la suprema autoridad en estas materias está asesorado por una comisión denominada de Fomento del Consumo, a la cual ya nos hemos referido. Ella estudia y analiza con un numeroso personal de la Sección Fomento en Valparaíso, todos los informes, cartas y documentos que nos llegan; analiza también los elementos de propaganda como ser folletos, grabados, volantes, etc., somete al Directorio y con su aprobación envía al Comitée respectivo las observaciones que le sugieren y las instrucciones generales respecto a los trabajos. El archivo y material de referencia de esta Sección es, como ha de suponerse, muy voluminoso.

Los miembros de los Comitées de existencia más antigua que son los de Londres y de Berlín, eran elegidos, la mitad por los productores radicados en esos centros y la otra mitad en Valparaíso por los productores radicados en Chile. Ahora, de acuerdo con los Estatutos que nos rigen, son elegidos todos ellos en Valparaíso, directamente por los asociados, en la Junta General ordinaria de Setiembre de cada año. Este cambio ha sido aconsejado por la conveniencia de que todos los organismos de la Asociación sean elegidos directamente por los asociados en el centro donde la Asociación radica sus actividades.

No está demás mencionar aquí que el Gobierno contribuye con sumas variables a los gastos de propaganda. Su primera contribución fué en 1897 de £ 2,726; durante los años 1902|1905 cesó de contribuír, reanudándolo en 1906 con £ 30,000 que representaba el 61.2 o|o del total de £ 49,000 gastadas en propaganda. En el año salitrero 1925|1926 el Gobierno ha contribuído con £ 75,000 en un total de £ 361,061 destinadas a propaganda, lo que significa 20.77 o|o del total.

Puede agregarse que el total contribuído por el Fisco en 35 años es de £ 833,925 contra £ 2.119,360 gastadas por los productores. Es de esperar que, en vista de las dificultades crecientes con que tropieza el comercio de nuestro abono, el Supremo Gobierno acuerde aumentar su contribución en forma que guarde proporción con la de hace 20 años, con la que gastan los salitreros y con lo que significa para el Erario Público el derecho de exportación.

IX. INVESTIGACIONES CIENTIFICAS

Desde hace algunos años ha sido anhelo del Directorio crear un Centro de Investigaciones Científicas que estudiase, teniendo como base, los últimos adelantos de la ciencia, el método más eficiente y económico de elaborar salitre. Esto es ya una realidad y el Departamento de Investigaciones Científicas funciona ya a cargo de técnicos de reconocida reputación, contratados especialmente en Europa.

En este momento, dicho centro cuenta con quince químicos e ingenieros químicos, que trabajan en la pampa salitrera y en laboratorios que se han establecido en Viña del Mar. La razón de esta doble ubicación es la siguiente:

Un grupo de químicos, a cuya cabeza está el Dr. Horsley, tiene como punto de vista buscar el abaratamiento del costo de producción y el mejor aprovechamiento de los caliches, empleando en lo posible la maquinaria actual. No se ha podido pensar en abandonar, de la noche a la mañana, las costosas instalaciones de las actuales plantas elaboradoras de salitre, sin buscar primero la manera de emplearlas con mayor eficiencia.

El segundo grupo, dirigido por el Dr. Adolfo Kuepper, ha instalado en Viña del Mar sus laboratorios, traídos especialmente desde Europa, y trata de resolver el mismo problema, con independencia de los elementos que hoy día emplea la industria salitrera, es decir, de encontrar el método más perfeccionado y económico de elaborar salitre sin atender a la forma y calidad de las instalaciones, y que se destinaría a las oficinas que se levanten en el futuro.

No está demás decir aquí que el Dr. Kuepper ha sido hasta hace poco, Jefe del Departamento de Investigaciones Científicas en Alemania de la industria de la potasa cuyo sistema de elaboración tiene mucha semejanza con el del salitre.

Este es también un tema que va a dilucidarse con mayores detalles aquí mismo. Sólo desearía agregar ahora que los industriales salitreros han gastado en los últimos años muy grandes sumas de dinero, ya sea en el ensayo en escala práctica de nuevos inventos, o en el estudio de procedimientos que se les han propuesto, o bien en la contratación de técnicos traídos para resolver el problema de abaratar el costo de producción. Estos esfuerzos aislados, no sólo significaban un fuerte gravamen para quien los llevaba a cabo, sino que han tenido además el inconveniente de la falta de mutua cooperación, ocurriendo que a veces dos y más industriales ensayaban un sistema al mismo tiempo, o bien que se experimentaba con un procedimiento ya conocido como poco práctico, etc.

El Departamento de Investigaciones Científicas que ha organizado la Asociación representa el esfuerzo común de todos los Asociados, y los beneficios que de él se obtengan serán también el patrimonio de todos.

X.—BIENESTAR SOCIAL

Una de las muy importantes actividades de la Asociación, que también será aquí objeto de un estudio especial, es la relacionada con el Bienestar Social, sobre lo cual voy a decir sólo dos palabras.

El 27 de Junio de 1921 el Directorio de la Asociación envió una circular a los asociados comunicándoles la creación del Departamento de Bienestar Social. En ese documento se mencionaban los siguientes puntos que deberían preocupar especialmente la atención de los asociados:

Habitaciones.
Higiene,
Pulperías,
Servicio Médico,
Entretenimientos, y
Bienestar.

Funciona desde esa época en Valparaíso una Comisión del Directorio, llamada de Bienestar Social, que estudia estos problemas. El Departamento que atiende de esta labor está a cargo de un Jefe que se denomina Director del Bienestar Social y tiene un Sub-Director en la región salitrera, que sirve de lazo de unión y para coordinar los trabajos de los tres Inspectores del Bienestar Social, radicados, uno en Iquique, otro en Antofagasta y el tercero que atiende los departamentos de Tocopilla y Taltal.

En materia de habitaciones obreras el Departamento de Bienestar ha estudiado cuidadosamente los planos y materiales de construcción más apropiados para la vida del trabajador en la región salitrera y los recomendó a los asociados con el resultado de que, ciñéndose en gran parte a ellos, se ha transformado en pocos años la habitación obrera de la pampa, de modo que esa población vive hoy en casas muy buenas.

Se ha estudiado cuidadosamente el número de médicos, practicantes, enfermeras, matronas, etc., que se necesitan en la pampa y con la recomendación del Departamento Central se ha obtenido que la atención médica sea hoy, real, efectiva y eficiente. Es además gratuita. También se ocupa este Departamento de comprar en Santiago las medicinas, especialmente inyecciones para las enfermedades de orden social, que nos garanticen que están en buen estado y que son adquiridas al menor precio posible. Quizá sea de interés para ustedes saber que sólo en la región de Antofagasta se han hecho últimamente 50,624 inyecciones de neo-salvarsan y otras semejantes, a más de cinco mil enfermos.

Una labor de sumo interés que ha abordado el Departamento de Bienestar Social es la contratación y envío de obreros a la región salitrera. Antiguamente esto se hacía por enganchadores particulares, sistema inadecuado. La Asociación comprendió sus inconvenientes y resolvió tomar este servicio por su cuenta, organizando en los principales centros del país, bajo la Dirección del Departamento de Bienestar Social, Oficinas de Inscripción de los trabajadores que quisiesen ir a trabajar a la zona salitrera. En estas oficinas en primer lugar se les examina por médicos al servicio nuestro; se desinfectan sus ropas y se les procura baños higiénicos; se les identifica dándoseles a cada uno una cédula persona de identificación, todo por cuenta nuestra y sin gasto alguno para el obrero. Mientras llega el momento de tomar el tren o vapor, se les mantiene en hospederías a cargo de nuestro propio personal, en las mejores condiciones posibles, y con cada contingente que se envía al Norte, va un empleado nuestro encargado de atender a todas las necesidades de los obreros y sus familias. En los puertos salitreros son recibidos por representantes de la Junta Local, que se encargan de enviarlos a las Oficinas salitreras. En esta forma han ido a la pampa 47,676 obreros sin que hayamos tenido queja o reclamo alguno justificado. Tampoco ha quedado un hombre sin trabajo, ni se han hecho promesas que no pueden cumplirse, y se ha tenido cuidado especial de que en los volantes y avisos que se reparten, invitando a los obreros a ir al Norte, no se diga una palabra más que lo que exactamente puede cumplirse. Todo esto se ha hecho de acuerdo con un reglamento minucioso que oportunamente fué comunicado al Supremo Gobierno.

La formación de bibliotecas en las Oficinas ha sido preocupación constante, y hemos adquirido y estamos continuamente recibiendo órdenes de adquirir para las oficinas, obras de ilustración y entretenimineto sano para el obrero.

La aplicación de las leyes sociales dictadas en los últimos tiempos han recargado considerablemente el costo de producción. Según cálculos cuidadosamente hechos este recargo puede llegar hasta $ 3.50 por quintal métrico de salitre. Si se toma como base la cifra de producción del año 1925 que fué de 25.255.361 quintales, el total del recargo podrá alcanzar a $ 88.400,000. Aparte de ésto, los industriales salitreros contribuyen voluntariamente al mejoramiento de las condiciones de vida de los obreros y sus familias y en el año 1924 se gastó, con este objeto 19 1|2 millones de pesos.

Si se mantuviesen estas cifras para el futuro representarían un total de 108 millones de pesos al año, destinados en una forma u otra al cumplimiento de las leyes sociales y al bienestar de los obreros. Esta enorme cifra es aparte de otras igualmente o aun más gravosas como, por ejemplo, el derecho de exportación que en el año 1925 rindió $ 255.233,880 (salitre exportado 25.170,994 quintales).

No quisiera alargar esta reseña, que con más detalles vais a conocer en breve, y voy a limitarme a mencionar que, gracias a los esfuerzos de nuestro Departamento de Bienestar se ha podido obtener que cada oficina salitrera sea una sucursal de la Caja de Ahorros, donde el obrero puede depositar sus economías como si lo hiciera en las oficinas de los puertos. Este ensayo se inició a mediados de 1923 y en vista de su éxito se fué ampliando poco a poco a las demás oficinas, con el resultado de que en la zona de Tarapacá solamente el número de cuentas de ahorro ha aumentado de alrededor de 500 a 14,906 y las sumas ahorradas han subido, en ese breve espacio de tiempo hasta ser en toda la zona salitrera, al 31 de Diciembre de 1925, $ 6.804,120.35. Puede agregarse que nuestro propósito no es detenos aquí, sino que buscar la forma de aconsejar al obrero cómo invertir sus ahorros de una manera segura y remunerativa. A este efecto tenemos el proyecto de procurar un acuerdo con la Caja Nacional de Ahorros y la Caja Hipotecaria, que permita la creación en diferentes zonas del país, digamos, en los alrededores de Santiago, Talca, Chillán, Concepción, Valdivia, etc., donde sea más del agrado de los obreros, de una especie de colonización que permita a cada individuo ser propietario de una casa con una o dos cuadras de tierra regada, para cultivos. Esperamos que esta idea encuentre todo el apoyo de los Poderes Públicos, no sólo porque en ella va envuelta una obligación moral para los que gobiernan, sino porque estimamos que la creación de un gran número de propietarios será la simiente más fecunda que pueda sembrarse contra las ideas demoledoras que con tanta facilidad se han abierto camino en los últimos tiempos.

XI. HABER SOCIAL

Como ya se ha dicho, el valor de las ventas que hace la Asociación, es recibido directamente del comprador, por el asociado a quien se le asigna la entrega del salitre. Por lo tanto, la Asociación no recibe dinero, ni tiene utilidades de ningún género, y para atender a los gastos de administración, fomento de consumo, investigaciones científicas, inspección y remisión de obreros al norte, etc., consultan los estatutos la obligación de los asociados, de contribuir, para formar el Haber Social, con una cuota que no podrá exceder de cincuenta centavos (tres peniques) por quintal métrico de salitre, calculado sobre la capacidad productiva de las oficinas. Como una muestra de lo que esto significa, puedo decir que para el año salitrero 1924|1925 se cobró una cuota de treinta y tres centavos (dos peniques), por quintal, que rindió un total de 15.100,000 pesos (£ 377,449) y para el año salitrero 1925|1926 la cuota que se cobró fué igual a la anterior con un rendimiento de 15.300,000 pesos (£ 382,607).

Actividades de la Uech.

VELADA CINEMATOGRAFICA EN LA UECH.

Como lo hemos venido anunciando, esta noche se efectuará en el salón de actos de la UECH la exhibición de la hermosa película de propiedad de la Liga Chilena de Higiene Social, titulada: "¿Cómo se lo diré a mi hija?", cinta que trata el interesante tema del problema que se le presenta a las madres cuando tienen que explicar a sus hijas el objeto de la vida y señalarles los peligros a que están expuestas en esta sociedad tan llena de prejuicios, hipocresías y vicios.

La entrada será completamente gratis y se nos pide invitar de manera especial a todo el elemento femenino, organizado o no.

SECCION EMPLEADOS DE CARNICERIA

Esta noche a las 9 P. M., en uno de los salones de la Unión de los Empleados de Chile, se reunirán en asamblea general los empleados de carnicería.

En esta sesión la comisión nombrada para hacer cumplir la Ley de Descanso Dominical dará cuenta de su cometido y presentará a la asamblea un interesante estudio sobre la materia.

Se encarece la asistencia y puntualidad en la hora.

ASAMBLEA GENERAL DE LOS EMPLEADOS DE INDUSTRIA

A las 7 P. M. están citados todos los empleados de industria de Santiago a una gran asamblea plena para constituir la sección respectiva y conocer el programa de trabajo elaborado por el Consejo Administrativo. Presidirá la sesión el Consejero, camarada Carlos Pellegrin, el que dará a conocer los fines que se persiguen al dividir la organización por gremio.

CURSO DE TAQUIGRAFIA

Las clases de taquigrafía a cargo del profesor don Luis Segovia Valle, continúan con todo éxito, los días Lunes, Miércoles y Viernes de 9.30 a 10.30.

Los socios y socias que deseen pertenecer a este curso, pueden presentarse a la clase de mañana, premunidos de un cuaderno de copia.

UNA CONTESTACION

Santiago, Abril 28 de 1926.—Señores Luis Ramírez, Domingo Ramírez y Benito Miranda.—Presente.—Muy señores nuestros:

En contestación a su nota fechada el 24 del presente y publicada en "La Nación" del Domingo 25, por la cual denuncian ciertos cargos contra la honorabilidad del socio, compañero Joaquín Fernández, miembro de la comisión encargada de hacer cumplir la Ley de Descanso Dominical, he de manifestarles lo siguiente:

La Unión de los Empleados de Chile lamenta que una Sociedad como es la del gremio de abasto, acudiera a las columnas de la prensa para hacer un denuncio que a ella no le consta, según se desprende del contexto mismo de la nota, cuando dice **que son denuncios que han llegado a su conocimiento**. De todas maneras y, consecuentes con nuestros Estatutos y la corrección que inspira todos nuestros actos de hombres organizados, no tenemos inconveniente alguno para acoger el denuncio que nos hacen y los invitamos a la sesión de Directorio que se efectuará mañana Viernes a las 7 P. M. a fin de que ustedes puedan concretar y probar los cargos que hacen al compañero Fernández a fin de que este cuerpo direcgonan al proletariado chileno, con el europeo, desconociendo o aparentando desconocer que esos hertivo pueda tomar las medidas que el caso aconseje.

Por otra parte, la UECH se felicita de la publicación de su carta, porque ella ha servido para que la clase asalariada chilena sepa el criterio que esa Sociedad tiene respecto a su crítica situación económica y su forma de mejorarla.

Nunca hasta la fecha había pensado el proletariado nacional que para sacar al país de la postración económica en que se encuentra debido al total despilfarro que desde largos años a esta parte se viene haciendo de las entradas de la Nación por los distintos Gobiernos que han estado en la dirección del país, debía él, aumentar sus horas de trabajo y recibir menos remuneración.

Para sostener tan maravillosa como original tesis, ustedes parangonan nuestros a raíz de la conflagración empezaron a agitarse y continúan haciéndolo, en demanda de mejor salario y reducción de horas de trabajo, amén de innumerables mejoras más que sería largo detallar.

Nosotros creemos que la situación de nuestro país mejorará, cuando los capitalistas, con un poco de espíritu humanitario, paguen a sus obreros y empleados lo que éstos necesitan para vivir, cuando se resignen a cumplir las leyes, las defectuosas leyes sociales y tributarias que nos rigen; cuando los hombres de gobierno, con espíritu público y patriotismo, sobre todo con patriotismo, trabajen por el engrandecimiento de la patria, desoyendo la voz de los capitalistas extranjeros y más que ésto, la tentadora voz de las libras esterlinas y los dólares yanquis... Cuando esto suceda, podremos estar seguros que la situación de nuestro país habrá de cambiar fundamentalmente sin necesidad de que los obreros y empleados trabajen más y ganen menos, como ustedes lo proponen.

En espera de vuestra grata visita para probar los graves cargos que públicamente han hecho en contra de nuestro camarada Joaquín Fernández, tenemos el gusto de quedar a sus órdenes.— José Vera, secretario general. — Luis Quiroga, representante legal.

(CONTINUARA).

La 2.ª Conferencia Panamericana de la Cruz Roja

Ayer quedó firmado por el Presidente de la República y por el Ministro de Higiene el decreto que nombra la Delegación chilena que concurrirá ad-honorem a la II Conferencia Panamericana de la Cruz Roja, que se celebrará en Washington el 25 de Mayo próximo.

Esta Delegación será presidida por el Embajador de Chile en Washington, señor Miguel Cruchaga Tocornal, e integrada por el Presidente de la Comisión Organizadora de la Cruz Roja Chilena y miembro del Consejo Médico de la Liga de Sociedades de Cruz Roja de París doctor don Pedro Lautaro Ferrer; por la Directora de la Cruz Roja de las Mujeres de Chile, señora Sara Ortúzar de Vicuña y por el señor Benjamín Cohen.

La Delegación chilena, que como decimos tendrá el carácter de ad-honorem, partirá a Estados Unidos el 8 de Mayo próximo.

La sarna se cura con el Mitigal
El picor desapacece. La curación es rápida. Limpieza en el uso. Desprovisto de olor.
BAYER
Mitigal M. R.: Combinación sintética, conteniendo azufre combinado orgánicamente.

NO HAY DUDA
QUE LA PLUMA-FUENTE Y EL LAPIZ "SHEAFFERS"

Se han impuesto por su calidad
PIDALOS a su proveedor
LAPICES y PLUMA-FUENTES automáticas en todos los estilos y siempre la mejor calidad

AGENTES EXCLUSIVOS PARA CHILE:
HARDY Y CIA.
Casilla 647, VALPARAISO.
Casilla 7, SANTIAGO

Tengo orden de Compra Fundo
EN LOS ALREDEDORES DE SANTIAGO
PRECIO HASTA $ 1.000,000
PAGANDO $ 800,000 AL CONTADO, RESTO A UN AÑO
SE GARANTIZA NEGOCIACION RAPIDA. CLIENTE GARANTIDO
Datos completos:
SECCION FUNDOS:
MIGUEL FUENZALIDA B.
1061 — MONEDA — 1061

EL PEQUEÑO HUGO FUE DESTROZADO

UN TRAGICO ACCIDENTE EN CALLE MOLINA

En la calle de Molina frente al N.o 139, se produjo en la tarde de ayer un lamentable accidente que causó la más dolorosa impresión en el vecindario.

Según las primeras investigaciones, uno de los carros de lastre que ocupa para su servicio la Empresa de Tranvías Eléctricos atropelló a un niñito de cuatro años de edad causándole una muerte horrorosa.

La víctima se llama Hugo Labra Vergara.

Ayer mismo se iniciaron las investigaciones para establecer las responsabilidades del caso.

LA DRAMATICA INTERRUPCION DE UN VIAJE

LA LAMPARA MARAVILLOSA DE ALADINO SE APAGO EN ANTOFAGASTA

"La Nación" anticipó en su edición de ayer que ya se encontraba en Santiago, Abraham Jamszon, uno de los vendedores de pieles a quienes se seguían los pasos a petición de las autoridades argentinas.

Aprehendido en Antofagasta, Jamszon viene a disposición del Presidente de la Corte Suprema, tribunal que deberá resolver sobre su extradicción.

Acompañaba en su viaje a este ciudadano una joven llamada Luisa Roseman, la que en estos momentos sigue viaje a Bolivia en compañía del que era su legítimo marido... Y el tercer acompañante ya está en Buenos Aires.

Agita la extradicción el señor Joach Jamzson, tío del detenido y fué la víctima de la sustracción de las pieles cuyo valor aún no se sabe exactamente, pues se dan totales diversos.

La Corte Suprema deberá resolver el caso y mientras tanto, Jamzson permanecerá detenido, lamentando la interrupción del viaje y muchos sueños no cumplidos...

El crimen de la calle de Maipú

Tiene conocimiento el público del drama pasional ocurrido en la calle de Maipú y en el que encontró la muerte el ciudadano Francisco Bilbao en circunstancias que se hallaba en compañía de una mujer llamada Eutemia Aldana Fuentealba.

Luis López que hacía vida marital con la Aldana, en un arranque de celos le dió una cuchillada a Bilbao ocasionándole la muerte.

A pesar de los testigos que presenciaron la trágica escena, a pesar de haberse encontrado en su poder el cortaplumas ensangrentado con que hirió a su víctima, el asesino se ha encerrado en la más tenaz negativa.

El juez lo encargó reo por el delito en cuestión.

En la actualidad, López se encuentra en una de las celdas de la Cárcel Pública.

Un amago de incendio en Victoria 309

Poco después de las 6 de la tarde se produjo ayer un amago de incendio en calle de Victoria N.o 309.

El amago se produjo a consecuencias de un corta circuito en la casa habitada por don Rafael Moraga.

"IDEAL Y CARNE"

El muchacho Jiménez compareció ante el juez

CONFESO SER AUTOR DE LA SUSTRACCION DE LOS $ 100,000 DE LA CAJA NACIONAL DE AHORROS.—INGRESA ACCIDENTALMENTE A LA CARCEL MIENTRAS SE LE REMITE A LA ESCUELA DE REFORMA

En la tarde de ayer fué puesto a disposición del juez del crimen señor Soro Barriga el muchacho Víctor Jiménez Díaz, autor de la sustracción de los cien mil pesos de uno de los departamentos de la bóveda de la Caja Nacional de Ahorros.

El público se ha impuesto de esta sustracción en vista de la amplia información que dimos en nuestra edición de ayer.

El cajero afectado con la sustracción de la cuantiosa suma era el señor Roberto de la Cruz, pero que gracias a la oportuna como hábil investigación de los jefes de la Sección de Seguridad recuperó los cien mil pesos que se habían desaparecido de su caja y que se estimaban bien difícil de encontrar.

La forma como se llevó la pesquisa y sus resultados ya son demasiado conocidos para que volvamos a repetirlos.

En la tarde de ayer Jiménez compareció ante el juez señor Soro Barriga quien lo interrogó detenidamente.

Confesó el muchacho su culpabilidad detallando como se había apoderado de la suma indicada y que ya conoce el lector.

Terminada su larga declaración, el juez señor Soro Barriga ordenó que ingresara a la cárcel accidentalmente, pues en vista de que solo cuenta con 14 años de edad, deberá seguir hacia la Escuela de Reforma, pues así lo disponen los reglamentos respectivos.

Con la intervención del juez del crimen de turno se dan por terminados los trabajos de la Sección de Seguridad respecto de estos hechos que fueron el tema de los comentarios en el día de ayer.

El comerciante Lerner, es declarado reo

POR LOS DELITOS DE ESTAFA Y FALSIFICACION DE LETRAS DE CAMBIO A DON SANTIAGO WEBB

El síndico de la quiebra de Aaron Lerner, comerciante éste que está actualmente en la cárcel incomunicado, ha seguido estudiando con todo interés los contratos que poco antes de la quiebra celebrara el fallido con numerosos comerciantes y que según antecedentes son simulados.

Entre las diligencias practicadas préviamente, antes de poner en conocimiento de la justicia estos nuevos delitos, en el que aparecerán complicados varios comerciantes rusos, llamó a su estudio el señor Planet a un caballero que aparecía comprando cinco días antes de la quiebra el caballo Nelumbo comprado por el fallido en el mes de Agosto del año pasado por intermedio del Tattersall Arturo Calvo, en varios miles de pesos porque se trata de un crack.

El supuesto comprador de Nelumbo, un conocido y honorable comerciante, le hizo presente al síndico, llamado por éste, que tal caballo no era de su propiedad sino de Aaron Lerner quien le había solicitado le permitiera su nombre para inscribirlo en el Stud Book del Club Hípico de Santiago, y al mismo tiempo le había hecho firmar un traspaso en blanco para su resguardo.

Le agregó el supuesto comprador que no deseaba cooperar a su ocultación ya que inconscientemente se había prestado para facilitar su nombre, y que, por tal circunstancia, le entregaba dicho animal para que ingresara a la masa de bienes de la quiebra.

Se están haciendo las diligencias del caso para que se inscriba en el Stud Book a nombre de la quiebra.

Aaron Lerner fué declarado reo hoy, por los delitos de falsificación de letras de cambio y estafa a don Santiago Webb.

DON VIRGILIO SCAPINI FUE VICTIMA AYER DE UN ATENTADO

SE APREHENDIO AL CULPABLE

Ayer se ha producido un atentado contra la persona del señor Virgilio Scapini, que afortunadamente no tuvo consecuencias.

Según se informó a la comisaría respectiva, el maestro de bateas de la Panadería 'Chacabuco'', situada en la misma calle N.o 256, llamado Agustín Salas, abandonó el trabajo en la mañana y en la tarde se presentó a cobrar sus salarios en circunstancias que se encontraba en la panadería la señora Aída García de Scapini y su suegro el señor Virgilio Scapini.

Se le pagó el salario, pero el individuo en cuestión no se contentó con ésto y procedió a lanzar sátiras que después se transformaron en insultos para la persona de la señora de Scapini. En esta situación don Virgilio Scapini repelió las ofensas del tal Salas lanzándolo violentamente a la calle.

Momentos más tarde se presentaba el mismo individuo, revólver en mano y le disparaba dos tiros "a boca de jarro". Uno le pasó al lado del cuello destruyéndole parte de la ropa y el otro no dió en el blanco.

Inmediatamente se dió cuenta a la policía de este atentado y más tarde se lograba aprehender al citado Salas que quedó preso para pasar a disposición del juez del crimen de turno.

RAQUEL SE PRESENTO AYER A LA JUSTICIA

Y OBTUVO SU LIBERTAD BAJO FIANZA

"Los Tiempos" en su edición de ayer dió cuenta que de uno de los hospitales de caridad había desaparecido una mujer llamado Raquel Vargas a la que se procesaba por el delito de adulterio.

Esta mujer se encontraba en ese establecimiento de caridad y cuando se le dió de alta se fué sin que nadie la molestara.

Cualquiera otra persona habría hecho lo mismo.

Pero ayer en la tarde se presentó ante el juez sumariante diciendo que ella se había ido porque creyó que estaba en libertad.

Y que como había visto en "Los Tiempos" que se la consideraba prófuga, se presentaba a la justicia para que ésta resolviera el caso.

La defensa de la Vargas presentó en el acto un escrito de fianza, la que le fué concedida.

En consecuencia salió poco después en libertad condicional.

Cuando Sienta Ud. que le Comienza un Resfriado

tóme el Laxativo BROMO QUININA para evitar la causa y para fortificar el cuerpo contra ataques de Grippe o Influenza. Es un remedio eficaz y probado. La firma de E. W. GROVE se halla en cada cajita.

Quinina 0.032 Gramo Aloe 0.0054 Gramo
Acetanilida 0.097 " Excipiente Q. S.
Paris Medicine Co., St. Louis, E. U. de A.

La tragedia de Chicureo

PIDE SOBRESEIMIENTO DEFINITIVO O EN CASO CONTRARIO APELA

María Mercedes Núñez, que se encuentra en la Casa Correccional por estimarse que se halla complicada en la tragedia de Chicureo ha presentado un escrito al juez sumariante que se sobresea definitivamente a su favor.

En caso contrario, agrega que se le conceda el recurso de apelación.

La Núñez es la mujer de Dámaso Zúñiga, que también se encuentra en la cárcel por la misma causa.

El juez dispuso que informara el Ministerio Público acerca de la presentación de la Núñez.

VIDA OBRERA

Comité Pro 1.o de Mayo

Los preparativos para la conmemoración del Día del Trabajo se llevan a cabo con bastante entusiasmo por parte de los miembros de este comité y se espera que esta manifestación superará a todas las celebradas en años anteriores.

En ese día se efectuarán varios comicios simultáneos que empezarán a las dos de la tarde, en los sectores siguientes: Independencia esquina Borgoño, Matucana esquina San Pablo, sector Yungay, plaza Argentina, Franklin esquina San Diego, y Vicuña Mackenna esquina 10 de Julio.

En seguida habrá una concentración al pié de la estatua de San Martín a las 4 P. M. para efectuar el comicio general.

Esta noche tienen reunión general todos los delegados para ultimar la confección del programa, en el local de la Asociación General de Profesores, Delicias 357.

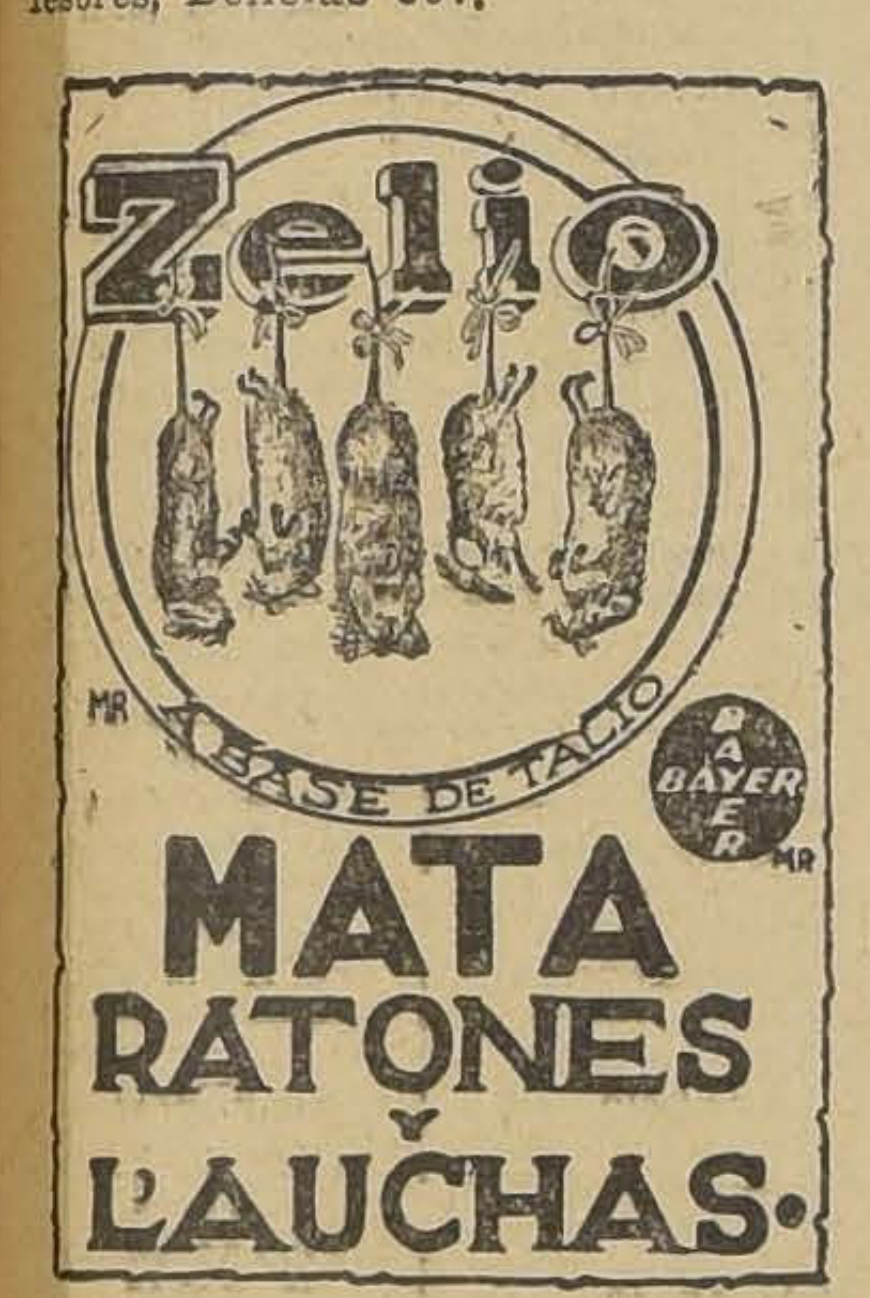

Sociedad de Artesanos "La Unión"

Ultimamente se reunió el Directorio bajo la presidencia del señor Vicente Adrián y se tomaron los siguientes acuerdos:

Aceptar como socios a los señores René Camus Cataldo, Gabriel Almazán Arenas, Juan Manuel Rebolledo y Alfredo Osvaldo Poblete T., todos los cuales prestaron el juramento de estilo.

Ceder a la Sociedad Mutual de Comerciantes el salón-teatro, para que celebre las bodas de plata, el 8 de Mayo próximo.

Enviar nota de agradecimiento a la Sociedad de Matronas de Chile y en igual forma al señor Augusto Pacheco, por el obsequio de libros para la biblioteca.

Cancelar las cuotas al socio señor Humberto Menares, durante el tiempo que estuvo cumpliendo con el servicio militar obligatorio.

Conceder el salón de actos al Congreso Social Obrero, para el 1.o de Mayo próximo en la tarde, de 3 a 5, para que realice una fiesta en honor del señor Ministro de Bolivia.

La comisión que tiene a su cargo la fiscalización de la construcción de las casas dió cuenta del estado en que van los trabajos y se le autorizó para que se entendiera directamente con la firma constructora.

Se dió lectura a las bases de unificación enviadas por la Sociedad de S. M. Unión Andrés Bello, para lo cual se acordó una reunión especial de comisiones respectivas.

Se autorizó a la comisión de edificio para que cancelara los trabajos que hará un dibujante, en la confección de los nuevos planos del edificio.

Se autorizó a la comisión que la preside el señor Baldomero Díaz, para que haga las publicaciones del caso, referente a las casas para los socios a fin de que los interesados indiquen los tipos de casa que desean para hacer todas las modificaciones que crean por convenientes.

Esta noche, a las 9, le corresponde reunirse el Directorio de esta institución en sesión ordinaria, para tratar varios asuntos que quedaron en tabla en la anterior sesión, y necesitan un pronto pronunciamiento. Se nos encarga recomendar la asistencia y puntualidad en la hora.

—La comisión de propaganda y prensa nos pide manifestar que se hace un deber de poner en conocimiento de todos los asociados en general que ayer partió al extranjero el miembro de esta comisión y actual director de la Sociedad, señor Armando Herrera. Se fué a la República de Bolivia, a Oruro.

P acuerdo del Directorio, la Comisión de Escuela, que la preside el señor Manuel Anguita, llevará a efecto dos fiestas a beneficio del antiguo plantel educacional, como lo es la Escuela Nocturna Fermín Vivaceta.

La primera será para conmemorar la Fiesta del Trabajo, el Sábado próximo, a las 5 1|2 para terminar a las 8 1|2. Será una matinée y en la noche, a las 10 se desarrollará un buen programa de variedades, a cargo de conocidos aficionados. Una buena orquesta amenizará los bailes.

Para el próximo Domingo se anuncian dos veladas culturales con los mismos fines.

REUNIONES SOCIALES

Sociedad de Practicantes de Chile.— Bandera 161.— Junta general, hoy, a las 9 P. M.

Federación de Obreros de Imprenta.— (Sección Santiago).— Junta general, hoy a las 6.30 P. M.

Sociedad de S. M. "La Aurora".— Arturo Prat 1242.— Reunión de Directorio, hoy a las 9 P. M.

Reunión de la comisión pro-edificación y de la comisión profusión de sociedades a la misma hora.

Círculo Recreativo y Deportivo "La Armonía". —Junta general, hoy a la hora de costumbre.

Unión General de Obreros Metalúrgicos. — Junta general extraordinaria para hoy, a la hora de costumbre.

Sociedad Unión de Peluqueros.— Junta general extraordinaria, hoy a las 9 P. M.

Liga Federal de Arrendatarios (8.o Tribunal). —Blanco Encalada 2820.— Concentración general para hoy.

Sociedad de Chauffeurs Manuel Montt.— Sesión extraordinaria de Directorio. Olivares 1643, hoy a las 9.30 P. M.

Federación de Chauffeurs de Chile.— Bandera 839.— Reunión de Directorio, hoy a las 9 P. M.

Centro Social de la Sociedad Obreros de San José.— Avenida Matta entre San Diego y Arturo Prat. Reunión de delegados, hoy a las 8 P. M.

Frente Unico Arrendatarios de Chile.— Santa Isabel esquina Camilo Henríquez. Junta general, hoy, a las 8 1|2, 7.a Comuna.

Unión de Carroceros y Operarios de Garages. —Castro 359.— Asamblea para hoy, a la hora de costumbre.

Centro Moisés Castillo de la U. M.— Sesión extraordinaria de Directorio, hoy a la s9 P. M.

Centro Familiar La Juventud.— Gálvez 1341. —Junta general, hoy, a las 8 1|2 P. M.

Sociedad Gremio de Abasto.— Arturo Prat 1242.— Junta general extraordinaria, hoy, a las 8 P. M.

Centro Independencia de Chile.— Reunión de Directorio, hoy, a las 8 1|2 P. M.

Unión de Obreros en el Ramo de Mueblería. —Reunión de Directorio de delegados, hoy a las 8 P. M., en Castro 359.

Sociedad de Socorros Mutuos "La Ilustración de Ñuñoa".— Reunión de Directorio, hoy a las 8 1|2 P. M.

Sociedad de Socorros Mutuos "Bernardo O'Higgins".— Reunión de Directorio, hoy a las 6 1|2 P. M.

Unión Gremial de Elaboradores en Maderas.— —Asamblea general, hoy a las 7 P. M.

Sindicato Nacional de Pintores. — Bandera 65.— Junta general, hoy a las 6 P. M.

Sociedad de S. M. "Juan M. Dávila B.".— Reunión de Directorio, hoy a las 9 P. M.

Sindicato Nacional de Carpinteros.— Independencia 180.— Asamblea general, hoy a las 7 P. M.

Unión Sindical de Panificadores de Chile.— Castro 359.— Reunión de los delegados de la Junta Relacionadora, hoy a las 4.30 P. M.

Unión Industrial del Cuero.—Reunión de los delegados, hoy a las 9 P. M., en el local acostumbrado.

Liga Federal de Arrendatarios.— (8.o Tribunal).— Blanco Encalada 2820.— Junta general, hoy a las 8 P. M.

Los nuevos dirigentes ferroviarios

SE ENTREVISTARON AYER CON EL PRESIDENTE DE LA REPUBLICA

El ex-secretario general de la Junta Central Ferroviaria, don Arturo Toledo, acompañado de los dirigentes señores: Francisco Lira y Carlos Reveco, pasaron en la tarde de ayer a visitar a S. E. el Presidente de la República, para presentarle al nuevo secretario general y al tesorero de la Federación Ferroviaria, de Chile, señores Santiago Ramírez y Juan Pinto.

S. E., DESPUES DE RECONOCERLOS COMO REPRESENTANTES DEL PERSONAL DE LA EMPRESA, LES OFRECE SU COOPERACION PARA TODA OBRA DE PROGRESO Y DE JUSTICIA

S. E. recibió amablemente a los nuevos dirigentes del personal de la Empresa Ferroviaria, reconociéndolos como representantes del personal y los felicitó efusivamente por el éxito alcanzado en la última Convención celebrada en esta capital.

Les prometió también que él allegaría su cooperación en toda obra de progreso.

Los dirigentes, después de agradecer los buenos propósitos de S. E., le dieron a conocer a grandes rasgos las conclusiones de la Convención mencionada, expresándoles que estaban dispuestos a trabajar y fiscalizar todo acto de la Empresa, a fin de que ésta llegue a conquistar una situación económica que pueda responder al bienestar de sus servidores.

S. E. expresó también a esta comisión que él ha dispensado una favorable acogida al proyecto sobre consolidación de la deuda de los Ferrocarriles, presentado por el Director General, señor Schmidt porque está seguro de los buenos propósitos que animan al jefe de la Empresa.

Con respecto a la jubilación de los dieciséis obreros que trabajaron en el primer ferrocarril de Chile, el de Caldera a Copiapó, S. E. agregó que acogiendo la petición de la Convención, se había anticipado a conversar con el Ministro del ramo, acerca de este asunto, a fin de solucionarlo cuanto antes, concediéndole esta franquicia, porque a su juicio lo merecen.

Ofreció también despachar sin dilación toda jubilación del personal ferroviario, a medida que lleguen los expedientes a su despacho.

CON EL MINISTRO DE FERROCARRILES

Esta misma comisión conferenció con el Ministro de Ferrocarriles, señor Guarello, haciéndole presente que los ferroviarios verían con agrado que se encargara exclusivamente a las maestranzas de la Empresa, la construcción del material rodante, pues en la actualidad se encarga ésto al extranjero, permitiendo así la salida de gruesas sumas que bien podrían quedar entre nosotros.

El señor Ministro les expresó que no conocía los antecedentes relacionados con este asunto, pero que los pediría a la Dirección General, para estudiar una solución razonable.

LOS DIRIGENTES FERROVIARIOS IRAN EL SABADO A VALPARAISO

PARA CONCURRIR A LA COLOCACION DE LA PRIMERA PIEDRA DEL HOSPITAL FERROVIARIO

A petición de la Sección Bienestar de los Ferrocarriles, la Dirección General de la Empresa ha cedido gustosamente un coche especial que será agregado al expreso del Sábado 1.o de Mayo para que conduzca a los dirigentes que deseen asistir al acto solemne de la colocación de la primera piedra del Hospital Ferroviario de la Primera Zona, que se construirá en Valparaíso.

El reparto de las tarjetas personales a que tendrán derecho los presidentes de instituciones y secretarios generales de gremios, está a cargo del señor Francisco Lira, quien nos encarga citar a los de las siguientes entidades: Federación de Empleados a Contrata, Federación de Empleados a Jornal, Federación Santiago Watt, Asociación de Empleados de la Segunda Zona, Protección Mutua, Unión Sindical, Sociedad de Asistentes, Centro Obrero, Comité Central de Pobladores de San Bernardo y Santiago, Federación de Estudiantes Ferroviarios, Taller de Imprenta, Gremio de Herreros y Ayudantes de Alameda, Gremio de Caldereros de San Bernardo, Gremio de Casa de Máquinas, Gremio Unido Ferroviario (Tapicería y Broncería), Gremio Mecánico Coches y Carros, Gremios de Fundidores de San Bernardo, Junta Central y Junta Ejecutiva Ferroviaria, Gremio de Maquinarias de San Bernardo, Gremio de Pintores del Patio Sur y Consejo Reorganizado.

Se nos informa que entre todas estas instituciones existe especial entusiasmo por asistir a este acto de marcada importancia para el personal ferroviario de Chile.

Acompañará a esta comitiva el Orfeón Maestranza.

CALVICIE, CANAS, CASPA

El específico Hollerer, garantiza curación radical. Solicite lista de testimonios.

DEPOSITO GENERAL

ESTADO 230

Base: Yerbas medicinales y alcohol. 29—A.

Actividades de la I. W. W. para el día 1.o de Mayo

La Unión Social invita a todas las organizaciones autónomas y a las comunas de arrendatarios a los siguientes actos que ha preparado:

A las 9.30 A. M. mitin preparatorio en Avenida Matta esquina de San Diego, a cargo del Departamento de Construcciones de la I. W. W. Oradores: Luis Pinto, Benjamín Piña, S. Pereira y Carlos Alvarez.

A las 3 P. M. concentración en Av. Matta esquina de San Diego para dirigirse por Arturo Prat a la Alameda esquina de San Martín. Mitin a cargo de la Unión Local de la I. W. W. Oradores: Víctor Garrido, Carlos Alvarez, M. Quevedo, L. Ponce, Armando Triviño.

A las 9 P. M. velada teatral en Natanael 1057, se pondrá en escena el hermoso drama de Pedro Gori, "1.o de Mayo", por el conjunto "Máxim Gorky". Conferencia sobre el sign del 1.o de Mayo por el seño o Triviño. Entrada libre.

HABANOS SELECTOS ¢ 80
HABANOS XXXX ¢ 60
Yo Fumo
Reina Victoria

LA CASA BARCHI

741 - BANDERA - 745

ES INCONFUNDIBLE

EL PUBLICO YA LA CONOCE POR SU SERIEDAD Y SUS PRECIOS FUERA DE TODA COMPETENCIA

¡FIJESE EN ESTOS PRECIOS!

AZUCAR DE PAN, 1.ª, a . . . . $ 1.00 kilo
AZUCAR REFINADA VIÑA, a . . . . 1.05 kilo
ARROZ ITALIANO 1.ª, 3-A . . . . 1.30 kilo
SARDINAS PORTUGUESAS, clase muy fina, caja 300 grs. . . . . 1.60 caja
POROTOS NUEVOS . . . . 0.85 kilo
LENTEJAS NUEVAS . . . . 0.75 kilo
CAFE GUAYAQUIL 1.ª, TOSTADO . . . . . . 5.70 kilo
TE GOLDEN "WEIR SCOTT" . . . . $ 18.00 kilo
ACEITE "SOYA", ESPECIAL PARA COCINAR . . . . 3.80 litro
SARDINAS ESPAÑOLAS, LATA 180 grs. . . . 0.95 lata
GALLETAS FINAS . . . . 2.80 kilo
CUATRO LATAS SALSA TOMATES 1.00
FRUTA AL JUGO, SURTIDO . . . . 0.90 tarro
ARVEJAS . . . . 0.60 tarro

Seguimos regalando una botellita coñac "Mareschal" por toda compra de $ 20. Esta es la única casa que le hará hacer economía efectiva.

CASA BARCHI
741 - BANDERA - 745 (ENTRE SAN PABLO Y ROSAS)

SOLIMANO Hnos. y Cía
(Sucesores)

CEMENTO PORTLAND M. R. EL MELON

Cemento Melón

UNICOS DEPOSITOS AUTORIZADOS PARA VENDER NUESTRO CEMENTO

ALFOUR, LYON Y CIA., Mapocho N.o 1250. Oficina: Huérfanos 1170.
UCHANAN, JONES Y CIA., Av. Matta oriente esquina Lo Encalada, Oficina Central, Huérfanos 1160.
VILLIAMSON Y CIA., Avenida Matucana 171 y Avenida Irarrázaval 393.
BARRACA "LA SAN DIEGO", del señor German Oelckers, San Diego 2320. Oficina Central: Agustinas 1111.
BARRACA MAESTRANZA, del señor Ramón Sáez, Maestranza 783.
AZO ROMULO, Arturo Prat 1099.
MERCERIA "EL GALLO", del señor EULOGIO BERGUECIO, San Diego 432.
MERCERIA Y FERRETERIA "SAN FERNANDO", de los señores JOSE CORDERO Y CIA., Independencia N.o 1098.
ALFREDO ALBORNOZ, SAN BERNARDO, O'Higgins 120.
MERCERIA Y FERRETERIA "PARIS", de los señores DEZA Y LARIOS, Alameda N.os 42-44.
MERCERIA Y FERRETERIA "SUIZA", del señor ALBERTO CONTESSE D., Santa Rosa 486.
MERCERIA "ÑUÑOA", del señor V. Luksic, Avenida Irarrázaval 2621.
CONSIGNANI Hnos., San Pablo N.o 2946, barraca de fierro.
BARRACA DE MADERAS "PROVIDENCIA", del señor ARTURO LOPEZ, Providencia N.o 2238.
MERCERIA Y FERRETERIA "MONDRAGON", de los señores UNANUE Y BORLAF, Delicias números 3011 y 3258.
JOSE RAMIREZ VALENCIA, Mapocho 3240.
SANTIAGO CEPPI, Castro N.o 78.
BARRACA ÑUÑOA, de CORTINEZ Y VARAS LTDA., Irarrázaval N.o 2600.
JOSE MANUEL RAMIREZ, Avenida Irarrázaval N.o 144.
PEDRO BOTINELLI, Avenida Italia N.o 682.
MERCERIA Y FERRETERIA "LA MUNDIAL", de los señores José Cordero y Cia., Providencia N.o 1347.
FRANCISCO ESCUDERO RODRIGUEZ, Chacabuco N.o 559.
CARLOS GALLETI, San Pablo 2001.
BALDOMERO PALMA Y CIA., Vicuña Mackenna 216, Teléfono 3126.
BARRACA DE MADERAS "LA MAPOCHO" de los señores G. Larios y Cía. Ltda., Manuel Rodríguez N.o 1150.
SALOMON SACK, BARRACA DE FIERRO, Delicias N.o 2362.
SANTIAGO LARRAIN, Matucana N.o 97.
PRIMITIVO GOMEZ, Bascuñán 902.
FERNANDO LOPEZ, Puente Alto, Concha y Toro 493.
CECILIO MOLLEDA, "MERCERIA COLON", San Pablo 916.
SANTIAGO VALLE, Providencia N.o 2047.
ISIDORO SANCHEZ DE LA V., Recoleta N.o 396.
ENRIQUE VIAL, Manuel Rodríguez 950.

$ 12.20 MONEDA CTE., EL SACO EN LOS DEPOSITOS AUTORIZADOS POR CARRO COMPLETO O CONTRATOS, PRECIO ESPECIAL

ACONSEJAMOS A NUESTROS CLIENTES PREVENIRSE CONTRA FALSIFICACIONES

SOC. FABRICA DE CEMENTO DE "EL MELON"

TELEFONO 2715 — AGUSTINAS 1148 — CASILLA 3514

DIGESTONICO

Si usted ha perdido el apetito, o siente trastornos estomacales.

Comience inmediatamente un tratamiento con

Indicado especialmente en los casos de Dispepsia, Gastralgias, Estreñimiento.

Pida muestra gratis a VICTOR CORRY y Cía., Monjitas 739, SANTIAGO.

(Base: Alcalinos y Fluoruro de Amonio).

FUME
MARYLAND
BLANCO Y NEGRO
40 c
40 c

$1.- Kilo Azúcar Pan de primera

$ 1.00	Tres latas Salsa Tomate.	$ 0.40	Kilo huesillos.
$ 0.80	Lata Rovalos al natural.	$ 0.40	Kilo ciruelas secas.
$ 0.75	Lata pejerreyes al natural	$ 7.50	Botella Anís Don Quijote.
$ 1.00	Tarro duraznos amarillos nuevos.	$ 3.75	Botella Coñac Bandera.
$ 5.60	Botella 1 litro aceite fino.	$ 3.40	Botella Pisco Pastilla.

ANTIGUA CASA GIORDANO

Puente 686-692 casi esq. de Rosas — Teléfono 1242

JABON FLORES DE PRAVIA

Este JABON es de fama MUNDIAL por su alta calidad de Perfumes deliciosos y penetrantes. De tal manera este AROMA le perfuma con sólo el hecho de lavarse con este jabón en su baño, y si usted colocara un pan o más entre las ropas, le perfumará grandemente.

Usadlo siempre, pues su continuo uso le da finura y suavidad al cutis, y en especial a los niños.

Precio: $ 2 el pan. Pedirlo en todos los buenos negocios y Boticas.

Vidrios Parabrisas

Para automóviles, ofrece

A precios convenientes,

MARCOS PIMSTEIN

Compañía 2015, frente Plaza BRASIL. TELEFONO 781

MUEBLERIA

La Argentina

214 - BANDERA - 220

José Gurfinkel

GRAN SURTIDO DE MUEBLES DE TODOS ESTILOS

FABRICA

CHILOE 1310

A precios más bajos que en todas las Mueblerías. Antes de hacer sus compras, consulte mis precios.

PUERTAS
VENTANAS

-: GALERIAS y PERSIANAS :-
Se hacen en todos estilos

Gran surtido permanente de puertas y ventanas
Maderas en bruto y elaboradas
Tablas para piso, cielo y zócalos

RAULI, LAUREL y LINGUE OFRECE LA

Barraca y Fábrica
"La República"

DOMEYKO 2354 - TELEFONO 182 PARQUE

Despacho Rápido a Provincias

MAQUINAS PARA TEJER A MANO

de la afamada marca Suiza

"DUBIED"

venden sus agentes con pagos mensuales

Soc. Industrias Textiles Ltda.
LIRA 44, Santiago

LA TORNERIA "EL CONDOR"

Cóndor 1380, Teléf. 270 (Parque)

Ofrece a usted

MUEBLES COLONIALES

Suc. J. Tixier.

PASTILLAS
OXIMENTHOL
PERRAUDIN

Afecciones de las vías respiratorias, catarros, ronqueras, TOS, por rebelde que sean.

Indispensable a los Fumadores

OBSEQUIO. — Para que todas las personas puedan apreciar las indiscutibles cualidades de estas afamadas Pastillas, los concesionarios obsequiarán al lector una cajita de

PASTILLAS "OXYMENTHOL"

Para optar al regalo, basta con recortar este cupón y canjearlo en cualesquiera de las siguientes Farmacias:

Petrizzio, Bentjerodt, Del Indio, Francia, Klein, Santo Domingo, Vial, Castro, La Torre, Andrade (Estación).

Las personas de provincia pueden enviar el cupón con cincuenta centavos en estampillas para el envío, a la dirección de los concesionarios:

VICTOR CORRY & Cía.

CASILLA 78-D. — SANTIAGO.

CUPON

Para recibir GRATIS una Cajita Pastillas "OXYMENTHOL"

NOMBRE ....
DIRECCION ....
CIUDAD ....
(Escríbase con claridad) .... Firma

Base: Oxígeno naciente, Benzoato Sosa, Mentol puro.

BORSALINO, de paño castor
FRAENKEL, felpa de seda
Flli. VERONA, paño castor
VILLABONI, merinos, extra.

Es inútil discutir Marcas de Sombreros. 40 años de práctica en el ramo nos permiten recomendar con toda confianza las marcas arriba anotadas. Todos importados.

De más está decir que toda persona que se precie de buen gusto tendrá indudablemente que elegir una de estas marcas de sombreros que ofrece la

SOMBRERERIA "CAPELLARO"

ESTADO 230 —:— CASILLA 1891

CASA ESTABLECIDA EL AÑO 1886

LABORATORIO DEL

NITRO-OZONA

(MARCA DE FABRICA REGISTRADA)

AVISAMOS AL PUBLICO QUE EL 1.o DE ABRIL SE TRASLADO A

MERCED 456

CATECISMO NITRO-OZONA se remite gratis a quien lo pida.

Dirección: Correo, Casilla N.o 832

Venta por mayor y menor, Laboratorio DAUBE Y CIA. y principales boticas

FERROCARRILES DEL ESTADO

(N.o 30) ITINERARIOS DE INVIERNO DE LOS TRENES DE PASAJEROS DE LA SEGUNDA ZONA

Desde el 1.o de Mayo entrante se pondrán en vigencia los itinerarios de invierno de los trenes de pasajeros de la Segunda Zona (Alameda a Talca). Se suprimirán los siguientes trenes:

Omnibus N.o 5. Diario. Sale Alameda 13.50. Llega Talca 19.50.
Omnibus N.o 19. Diario a Talca, Martes y Sábados a Temuco. Sale Alameda 17.00. Llega Talca 22.20.

Se restablecerá la carrera de los siguientes trenes:

Omnibus N.o 13. Diario. Sale Alameda 12.20. Llega Talca 18.20.
Omnibus N.o 7. Diario. Sale Alameda 15.00. Llega Curicó 19.45.
Omnibus N.o 5. Diario. Sale Curicó 6.48. Llega Talca 8.04. Sigue a Talcahuano.

Los horarios de los trenes de la línea central quedarán, por lo tanto, como sigue:

DE NORTE A SUR

Tren N.o	1	9	3	13	7	15	17	5
Categoría	Expreso	Omnibus	Omnibus	Omnibus	Omnibus	Omnibus	Nocturno	Omnibus
Recorrido	Alameda Talcahuano	Alameda Pichilemu	Alameda Chillán	Alameda Talca	Alameda Curicó	Alameda Rancagua	Alameda Talcahuano	Curicó Talcahuano
Días	Lunes Miércoles Viernes	Diario	Diario	Diario	Diario	Diario	Diario	Diario
Alameda	Sale 7.45	Sale 8.15	Sale 9.15	Sale 12.20	Sale 15.00	Sale 18.00	Sale 19.45	
Rancagua	" 9.23	" 10.25	" 10.51	" 14.30	" 17.18	Llega 20.00	" 21.39	
Pelequén	" 10.03	" 11.17	" 11.31	" 15.20	" 18.08	—	—	
San Fernando	" 10.26	" 12.15	" 12.09	" 15.50	" 18.41	—	" 22.49	
Curicó	" 11.28	—	" 13.23	" 17.03	Llega 19.45	—	" 0.00	Sale 6.48
Talca	" 12.34	—	" 14.52	Llega 18.20	—	—	" 1.22	" 8.20
Chillán	" 15.19	—	Llega 18.05	—	—	—	" 4.40	" 12.05
Talcahuano	Llega 19.03	—		—	—	—	Llega 9.26	Llega 16.55

DE SUR A NORTE

Tren N.o	16	17	14	4	2	10	6
Categoría	Omnibus	Nocturno	Omnibus	Omnibus	Expreso	Omnibus	Omnibus
Recorrido	Rancagua Alameda	Talcahuano Alameda	Talca Alameda	Chillán Alameda	Talcahuano Alameda	Pichilemu Alameda	Talcahuano Alameda
Días	Diario	Diario	Diario	Diario	Martes Jueves Sábados	Diario	Diario
Talca		Sale 2.20	Sale 5.25	Sale 10.50	Sale 14.01		Sale 16.16
Curicó		" 3.46	" 6.52	" 12.35	" 15.15		" 17.47
San Fernando		" 5.14	" 8.12	" 13.57	" 16.12	Sale 15.43	" 19.05
Pelequén		" 5.36	" 8.32	" 14.20	" 16.31	" 16.06	" 19.26
Rancagua	Sale 6.20	" 6.58	" 9.43	" 15.36	" 17.22	" 17.29	" 20.48
Alameda	Llega 8.35	Llega 8.55	Llega 12.00	Llega 17.52	Llega 19.02	Llega 19.42	Llega 23.02

Se modificarán también los itinerarios de los ramales que a continuación se expresan, los cuales quedarán en la forma siguiente:

RAMAL DE ALAMEDA A CARTAGENA:

Omnibus N.o 23. Diario. Sale Alameda 8.00. Llega Cartagena 11.00
Omnibus N.o 49. Diario. Sale Alameda 13.15. Llega Melipilla 14.36.
Omnibus N.o 25. Diario. Sale Alameda 16.25. Llega Cartagena 19.25.
Mixto N.o 161. Diario. Sale Alameda 17.30. Llega Melipilla 19.30.
Omnibus N.o 54. Diario. Sale Melipilla 6.42. Llega Alameda 8.28.
Omnibus N.o 26. Diario. Sale Cartagena 7.45. Llega Alameda 11.23.
Mixto N.o 162. Diario. Sale Melipilla 11.50. Llega Alameda 14.30.
Omnibus N.o 24. Diario. Sale Cartagena 16.00. Llega Alameda 19.37.

El servicio de trenes locales entre Alameda y El Monte no sufrirá modificación.

RAMAL DE PAINE A TALAGANTE

Mixto N.o 197. Diario. Sale Paine 6.00. Llega Talagante 7.20. Combina con el ómnibus N.o 54 a Alameda.
Mixto N.o 199. Diario. Sale Paine 17.00. Combina con el N.o 9 de Chillán. Llega a Talagante 18.10. Combina con el ómnibus N.o 24 a Alameda y con el mixto N.o 161 a Melipilla.
Mixto N.o 198. Diario. Sale Talagante 9.00. Combina con el ómnibus N.o 23 de Alameda. Llega Paine 10.20. Combina con el ómnibus N.o 14 a Alameda.
Mixto N.o 200. Diario. Sale Talagante 18.45. Combina con el ómnibus N.o 24 de Cartagena, y con el mixto N.o 161 de Alameda.

RAMAL DE RANCAGUA A DOÑIHUE

Mixto N.o 193. Diario. Sale Rancagua 10.55. Combina con los ómnibus N.os 3 y 9 de Alameda y N.o 14 de Talca. Llega Doñihue 11.50.
Mixto N.o 191. Diario. Sale Rancagua 17.25. Combina con los ómnibus N.os 7 de Alameda, 10 de Pichilemu y con el expreso N.o 2, de Talcahuano. Llega Doñihue 18.20.
Mixto N.o 192. Diario. Sale Doñihue 8.30. Llega Rancagua 9.30. Combina con los ómnibus N.o 14 a Alameda, 9 a Pichilemu y 3 a Chillán.
Mixto N.o 194. Diario. Sale Doñihue 14.30. Llega a Rancagua 15.20. Combina con el ómnibus N.o 4 a Alameda.

RAMAL DE PELEQUEN A LAS CABRAS

Omnibus N.o 27. Diario. Sale Pelequén 11.35. Combina con los ómnibus N.os 3 y 9 de Alameda. Llega a Las Cabras 12.40.
Omnibus N.o 29. Diario. Sale Pelequén 18.12. Combina con el ómnibus N.o 7 de Alameda. Llega Las Cabras 19.17.
Omnibus N.o 30. Diario. Sale Las Cabras 7.05. Llega Pelequén 8.15. Combina con el ómnibus No 14 a Alameda.
Omnibus N.o 28. Diario. Sale Las Cabras 14.45. Llega Pelequén 15.55. Combina con el ómnibus N.o 10 a Alameda y con el expreso N.o 2 a Alameda.

RAMAL DE SAN FERNANDO A PICHILEMU

Omnibus N.o 9. Diario. Sale Alameda 8.15. Llega San Fernando 11.41. Sale San Fernando 12.15. Llega Pichilemu 15.40.
Omnibus N.o 35. Diario. Sale San Fernando 16.15. Combina con el ómnibus N.o 13 de Alameda y con el expreso N.o 2 de Talcahuano. Llega Alcones 18.14.
Omnibus N.o 10. Diario. Sale Pichilemu 11.20. Llega San Fernando 15.12. Combina con el ómnibus N.o 13 a Talca. Sale San Fernando 15.43. Llega Alameda 19.42.
Omnibus N.o 34. Diario. Sale Alcones 6.48. Llega San Fernando 7.73. Combina con el ómnibus N.o 14 a Alameda.

RAMAL DE CURICO A HUALAÑE...

Mixto N.o 177.—Diario excepto Miércoles. Sale Curicó 13.30. Combina con el ómnibus N.o 3 de Alameda. Llega Hualañé 16.22.
Mixto N.o 177 A.—Miércoles. Sale Curicó 15.45. Llega Hualañé 18.16.
Mixto N.o 178.—Diario. Sale Hualañé 8.45. Llega Curicó 11.55. Combina con los ómnibus N.o 4 a Alameda y N.o 3 a Chillán.

RAMAL DE TALCA A SAN CLEMENTE

Omnibus N.o 45.—Diario. Sale Talca 8.15. Combina con el ómnibus N.o 5 de Curicó. Llega San Clemente, 9.00.
Omnibus N.o 47.—Martes, Jueves y Sábados. Sale Talca 11.00. Combina con el ómnibus N.o 4 de Chillán. Llega San Clemente 11.44.
Mixto N.o 169.—Diario. Sale Talca, 16.20. Combina con los ómnibus N.o 3 de Alameda y 6 de Talcahuano. Llega S. Clemente 17.12.
Omnibus N.o 46.—Diario. Sale San Clemente 9.15. Llega Talca 9.55. Combina con el ómnibus N.o 4 de Alameda.
Omnibus N.o 48.—Martes, Jueves y Sábados. Sale San Clemente 12.06. Llega a Talca, 12.50. Combina con el ómnibus N.o 2 a Chillán y con el expreso N.o 2 a Alameda.
Mixto N.o 166.—Diario. Sale San Clemente 17.40. Llega Talca 18.28.

EL JEFE DEL DEPARTAMENTO DE TRASPORTES.

(N.o 31).— SUPRESION DEL TREN N.o 19|20, ENTRE ALAMEDA Y TEMUCO, EN COMBINACION CON LOS N.os 3|4, ENTRE TEMUCO Y PUERTO MONTT. — SERVICIO DE COCHES DORMITORIOS POR EL NOCTURNO N.o 17|18.

A partir del 1.o de Mayo próximo, inclusive, se suprimirá la carrera del tren N.o 19|20 que sirve a la combinación al Sur, y cuyos horarios son los siguientes:

Nocturno N.o 19. Diario. A Talca, Martes y Sábados a Temuco. Sale Alameda 17.00. Llega Talca 22.20. Sale Talca 22.30. Llega Temuco 7.50. Combina con el omnibus N.o 3 a Puerto Montt.
Nocturno N.o 20. Sale de Temuco Lunes y Viernes 19.57. Combina con el Omnibus N.o 4 de Puerto Montt. Llega Alameda Martes y Sábados a las 11.04.

El servicio de combinaciones al Sur de San Rosendo se efectuará por el Nocturno N.o 17|18, en combinación con los omnibus N.os 9|10 y 5|6, de las 3.a y 4.a zonas, de acuerdo con los horarios siguientes:

Hacia el Sur.— Salida de Alameda, 19.45, por nocturno N.o 17, para combinar en San Rosendo con el omnibus N.o 9 que llega a Valdivia a las 17.06. El omnibus N.o 9 combina a su vez en Antilhue con el omnibus N.o 5, que llega a Osorno a las 19.15.

Desde el Sur. Salida de Osorno a las 8.10, por el omnibus N.o 6, que combina en Antilhue con el omnibus N.o 10, que parte de Valdivia a las 10.20 y que combina a su vez en San Rosendo con el nocturno N.o 18, para llegar a Alameda a las 8.55.

El servicio de coches dormitorios por los trenes citados se efectuará en la forma siguiente:

De Alameda a Talcahuano, diario.
De Alameda a Temuco: Lunes, Martes, Miércoles, Viernes y Domingos.
De Alameda a Valdivia, Sábados.
De Alameda a Osorno, Jueves.
De Talcahuano a Alameda, diario.
De Temuco a Alameda: Martes, Miércoles, Jueves, Viernes y Domingos.
De Valdivia a Alameda, Lunes.
De Osorno a Alameda, Sábados.

Para mayores informaciones y para reserva de camas para estos coches, se puede acudir a la Oficina de Informaciones de la Empresa, Huérfanos 1153, de 9 a 12, en la mañana y de 2 a 5 1|2 en la tarde. Domingo y festivos, de 10 a 11 1|2 A. M.

EL JEFE DEL DEPARTAMENTO DE TRANSPORTE.

SE SOLICITAN PROPUESTAS PUBLICAS

para atender el servicio de Carga y Descarga de mercaderías o sobernales en las estaciones de Barón, Viña del Mar, La Calera y Mapocho, las cuales se abrirán en la administración de la Primera Zona, en Bella-Vista, el 3 de Mayo próximo a las 15 horas.

Bases y demás antecedentes pueden consultarse en el Departamento de Transporte (Mapocho), de 14 a 16 horas, y en la Administración de la 1.a Zona, Bella-Vista.

La Tornería
El Cóndor

Cóndor 1380.—
Telf. 270, Parque
Ofrece a Ud.
PISOS PARA OFICINAS
Suc. Julio Tixier

INSPECCION DE AGUA POTABLE Y DESAGÜES

Se piden propuestas públicas para la ejecución de las obras destinadas a la terminación del canal de lavado del alcantarillado de La Serena.

Las propuestas se abrirán simultáneamente en Santiago y La Serena, el día 30 de Abril del presente año, a las 3 P. M., en la Inspección de Agua Potable y Desagües, Agustinas 1336, y Administración del Alcantarillado de La Serena.

Planos, bases, especificaciones y presupuestos en la Inspección de Agua Potable y Desagües, Sección Técnica.

EL INGENIERO DIRECTOR.

ATLETISMO

CENTRO DEPORTIVO AMERICA. —Junta general para hoy, a las 8.20 P. M., en calle San Luis, cité Adriana, casa 10.

CIRCULO ATLETICO ROYAL. — Hoy, a las 8 P. M., se reunirá en casa del señor tesorero el directorio de este Club. Se tratará de preferencia la participación de esta corporación en el torneo atlético de los clubs alemanes, por lo que se les ruega la asistencia a los atletas inscritos en estos torneos, señores Torres, Arce, Montero, Acosta, Garnier, Tapia, Díaz Puente y Godoy.

PAPERCHASE

El gran "meet" del próximo Domingo

Con gran entusiasmo siguen los preparativos para llevar a efecto el próximo Domingo el match de inauguración que esta institución lo ofrece en honor del señor Ernesto Barros Jarpa, en los hermosos campos de Peñalolén.

Las numerosas inscripciones de distinguidos sportmen civiles y militares, auguran un franco éxito.

La cancha, cuidadosamente preparada por el distinguido sportman, presidente de la institución, señor Ricardo Lemus M. y el director señor Guillermo Moreno V., dejará una grata impresión a los concurrentes.

Los saltos, de proporciones adecuadas para un primer meet, no ofrecen peligro alguno y son todos naturales.

Se nos encarga avisar a los sportsmen que las inscripciones permanecerán abiertas en la secretaría del Club, Bandera N.o 560, hasta el Viernes, a las 8 P. M.

BASKET-BALL

CENTRO DEPORTIVO BENJAMIN FRANKLIN.—Cita a entrenamiento a los componentes de los equipos para hoy y también para los días siguientes hasta el Sábado, de 6 a 8 P. M., en el local de costumbre.

CICLISMO

UNION CICLISTA DE SANTIAGO.—Cita a junta de delegados para hoy, a las 9.30 P. M., en la secretaría.

Los grandes campeonatos de Mayo de Atletismo

ENTUSIASMO DESPIERTA ESTA BRILLANTE COMPETENCIA QUE SE INICIARA EL SABADO EN LOS LEONES CON PARTICIPACION DE LOS CAMPEONES ARGENTINOS

DURANTE LA REUNION DE CLAUSURA DEL CERTAMEN CONTINENTAL. PARTE DE LA PISTA Y DEL PUBLICO.—COMO PUEDE APRECIARSE, LOS CRONISTAS DEPORTIVOS TIENEN SUS MESAS ESPECIALES EN EL INTERIOR DE LA CANCHA

En la tarde del Sábado se iniciarán en el Estadio de Los Leones los grandes campeonatos de Mayo que organizan anualmente los Clubs Gimnástico y Atlético Alemanes, de acuerdo con el programa que anunciamos en nuestra edición de ayer.

LOS ATLETAS QUE CONCURRIRAN

La lista de atletas participantes sube de ciento ochenta. Este sólo detalle nos indica que estamos ante la verificación de un torneo de grandes proporciones.

Debemos añadir a esto la presencia de cuatro "ases" del atletismo continental, los argentinos Brewster, Haeberli, Albe y Brunetto, cuyas hazañas en las pistas de Montevideo les han dado un justo renombre entre los aficionados suramericanos.

Junto a estos campeones veremos actuar a la totalidad de los atletas chilenos que intervinieron en el último certamen por la Copa América y además a varios otros escogidos exponentes que no pudieron integrar nuestra delegación internacional. Entre ellos mencionaremos al popular sprinter Luis Miquel, que vuelve por sus antiguos bríos. Además, harán acto de presencia dos novicios destacados: Velasco, del Green Cross, que en el último torneo para esta categoría saltó en largo 6.40 metros; Luis Abella y Ruiz de Gamboa, que tienen entrenamientos en 11" en los cien metros planos.

En la media Marathon se encontrarán Plaza, Castillo, Bravo, Pérez, Granados, Molina y no menos de cincuenta corredores de fondo.

En la marcha de resistencia intervendrán equipos de la mayoría de los regimientos de la guarnición y de provincias.

DETALLES GENERALES

El comité organizador ha continuado reuniéndose diariamente con el objeto de no omitir detalle que tienda al mejor éxito del torneo y es de esperar que el mejor resultado coronarán los laudables esfuerzos de los entusiastas promotores.

Han sido invitados a presenciar las pruebas el Presidente de la República, Ministros de Estado, miembros del Cuerpo Diplomático, congresales y altas autoridades deportivas.

Un acto de bastante interés será, sin duda, el desfile que ante la tribuna oficial efectuarán todos los participantes en esta verdadera concentración atlética.

El Domingo, una vez terminadas las pruebas, se procederá a la repartición de los premios, seguido de una reunión social.

Amenizará el espectáculo dos bandas militares.

ALGUNAS APRECIACIONES SOBRE LOS PARTICIPANTES

Los entusiastas por el atletismo tendrán ocasión, sin lugar a dudas, a ver el record chileno del salto triple caer en manos de un argentino. Es imposible que Brunetto no mejores los 14.13 1|2 metros de Espínola; pueda ser que las enseñanzas del método de saltar de este notable aficionado argentino que casi se clasificó campeón mundial en París, sea copiado por los jóvenes que deseen hacer un esfuerzo por ingresar el año próximo al equipo chileno que deberá defender en la última trinchera de la línea de batala, nuestro derecho para poseer la Copa América.

Pero ya que hemos hablado de un record nuestro que seguramente caerá en manos extranjeras ¿no sería posible que Moreno y Medel, ya repuestos de la gran sorpresa que les infringiera Ledesma, volvieran por sus fueros y nos dieran una demostración de cómo pueden luchar estos bravos en los 1.500 metros? Moreno es capaz de mejorar los 4.11 que se pusieron en Montevideo siempre que se dedique a correr su carrera y no pretender vencer atropellando en los últimos 200 metros.

Como prueba interesante para el Sábado tenemos los 400 metros planos. Brewster es un corredor que se desea conocer para poder aquilatar las condiciones de los argentinos en estas pruebas.

En las series de 100 metros, la primera prueba de la tarde del Sábado, competirá Albe, un corredor que podemos considerarlo entre los musculosos que son capaces de repetir un día tras otro las mismas perfomances. Los que ya fueron a Montevideo, nada tendrán que aprender de este veloz sprinter argentino, más la muchachada que recién se inicia, en especial los que llamaron la atención días atrás en el Campeonato de Novicios, irán a recibir una lección que vale la pena: no sólo lucharán con el mejor corredor que actualmente se encuentra en Chile, sino que a la vez habrán pasado por ese noviciado que tantos malos ratos hace sufrir a los nuevos, cuando los nervios pueden más que el corredor al saber que tienen un serio competidor al lado de ellos.

Esta es una de las razones por la cual creemos que la participación de los argentinos necesariamente será de provecho para los nuestros. Una competencia con maestros tranquiliza los nervios para el momento que corresponda hacer una segunda demostración.

CITACIONES

Piedrabuena F. C. — Junta General para hoy, a las 8 P. M., en primera citación y a las 8.30 P. M., en segunda en Mapocho 2440.

Unión F. C. — Junta general para hoy, a las 8.30 P. M., en el local de costumbre.

Morning Start Sporting Club.— Directorio para hoy, a las 9 P. M., en Manuel Rodríguez 950.

Teniente Gadoy Juvenil F. C.— Junta general extraordinaria para hoy, a las 8.30 P. M., en Crédito N.o 421.

Centro Deportivo Alfredo Rossi —Junta general para hoy, a las 9 P. M., en Arturo Prat 1448.

Almirante Simpson F. C. —Directorio para hoy, a las 8.30 P. M., en Toesca 2031, casa 8.

Deportivo Rafael Franco.—Junta general para hoy, a las 7.30 P. M., en San Ignacio 1555.

Deportivo América F. C.—Junta general para hoy, a las 8.30 P. M., en Av. San Lus, cité Adriana, casita N.o 10.

Unión Camilo Henríquez. — Junta general para hoy, a las 7.30 P. M., en Erasmo Escala N.o 3248.

Everton F. C. — Junta general para hoy, a las 9 P. M., en A. Prat 1489.

Sportivo Lincoyán F. C.—Junta general para hoy, a las 8 P. M., en Chacabuco 27 A.

General Borgoño F. C. — Junta general extraordinaria para hoy a las 9.15 P. M., en la secretaría.

Wanderer Infantil F. C. —Junta general para hoy, a las 8.30 P. M., en Lastra 812.

Standard F. C. — Junta general para hoy, a las 9 P. M., en el local de costumbre.

Britania F. C. — Junta general para hoy, a las 9 P. M., en Santa Filomena 151.

Coronel Ibáñez F. C. — Junta general para hoy, a las 8.30 P. M., en Av. Italia 1598.

Centro Deportivo Rafael del Canto. — Junta general, a las 8.30 P. M., en San Ignacio 1010.

Forlivesi F. C. — Junta general para hoy, a las 8 P. M., en el local de costumbre.

Unión Plaza Italia F. C. —Junta general para hoy, a las 8.30 P. M., en Vicuña Mackenna 216.

Gimnástico F. C. — Cítase a junta general para hoy, a las 9 P. M., en primera y segunda citación en San Pablo frente la Prefectura, Salón de los Obreros de Diarios.

—Cítase especialmente a los jugadores de los cuatro equipos.

Centro Deportivo Atlántida.—Junta general para hoy, a las 9 P. M. en Maestranza 1331.

FOOT-BALL

LA PRIMERA PRESENTACION DE LOS FOOTBALLISTAS DE CHUQUICAMATA

EL DOMINGO, EN EL ESTDIO DE SANTA LAURA

Existe interés en nuestros círculos deportivos por presenciar el próximo Domingo la primera presentación del cuadro del Corre Vuela F. C. de Chuquicamata frente al elenco de honor del Unión Deportiva Española.

El equipo visitante desde su llegada a la capital, se ha entrenado con esmero diariamente a fin de hacer una labor honrosa frente al poderoso conjunto peninsular.

Bien saben nuestros aficionados que en la zona norte del país existen excelentes jugadores y ahora con motivo de la próxima selección nacional para formar el cuadro que intervendrá en el campeonato suramericano de Setiembre, se presenta la oportunidad para apreciar si alguno de ellos puede tomarse en cuenta. Por esta circunstancia, aparte de su aspecto amistoso, esta clase de contiendas entreciudades adquieren especial relieve.

De preliminar actuarán el Britania Infantil y el de igual categoría del Unión Deportiva Española.

Liga Nacional de Foot-Ball

El directorio, en su reunión de antenoche, de acuerdo con el reglamento de la entidad, resolvió que todos los clubs que juegan el Domingo deberán cancelar todas las cuentas pendientes, incluso las de formulario, antes de las 7 P. M., del Sábado próximo.

Los clubs que no cumplan con esta resolución, perderán de hecho los puntos de los lances del Domingo a favor de los contendores.

Cada club deberá depositar veinte centavos por formulario para el fondo especial de socorros. Desde el Lunes próximo, todo formulario deberá venir acompañado de la cantidad de un peso.

En los lances de la mañana, tanto jugadores como espectadores pagarán veinte centavos. Para los matchs de la tarde los delegados deberán retirar el día Sábado 12 entradas de jugadores a razón de veinte centavos. Los jugadores que llegan a la cancha sin estas entradas, pagarán como espectadores, o sea, sesenta centavos.

FEDERACION UNIVERSITARIA DE DEPORTES. — Cita a asamblea general para hoy a las 9 P. M. en Moneda esquina Morandé.

NACIONAL F. C. — La sesión anunciada para hoy ha sido suspendida para otra fecha.

LIGA NACIONAL DE FOOTBALL. —Partidas oficiales para el próximo Domingo 2:

Primera división

Unión Caldereros I con Tani I; cancha M. Acevedo; hora, 3.15 P. M.; árbitro, señor Cabello.

Vista Hermosa con Luz y Porvenir; cancha Germinar N.o 2; hora, 3.15; árbitro, señor Juan Jiménez.

Teniente Godoy I con N. Frías I; cancha Germinar 1; hora, 3.15; árbitro, señor G. Toro.

División intermedia

General Bulnes con América; cancha Germinar N.o 1; hora 2, árbitro, señor Ramón Pozo.

Etchepare con O'Higgins; cancha Germinar N.o 2; hora, 2 P. M.; árbitro, señor Carlos Carrasco.

Ruggueri con San Eugenio; cancha, M. Acevedo; hora 2 P. M.; árbitro, J. Alvarez.

Tercera división

Caldereros II con Tani II; cancha M. Acevedo; hora, 10.30 A. M.; árbitro, señor J. Alvarez.

Vista Hermosa II con Luz y Porvenir II, cancha Germinar N.o 2; hora, 10.30; árbitro, señor Ramón Pozo.

Teniente Godoy II con J. N. Frías II; cancha Germinar N.o 1; hora, 10.30 A. M.; árbitro, señor Carlos Ortiz.

Cuarta división

General Bulnes con América II; cancha, Germinar N.o 1; hora, 9.15 A. M.; árbitro, señor Ramón Pozo.

Etchepare II con O'Higgins II; cancha Germinar N.o 2; hora, 9.15 A. M., árbitro, señor Carlos Ortiz.

Rugeri II con San Eugenio II; cancha, M. Acevedo; hora, 9.15 A. M.; árbitro, señor A. Hurtado.

Directores de cancha:

En la cancha M. Acevedo, en la mañana, señores Luque y A. Alvarez y en la tarde, los señores Palacios y Luque.

En la cancha, del Germinar N.o 1: en la mañana, señores Durán y Toro y en la tarde, señores Gatica y Salinas.

INSTITUTO NACIONAL VERSUS LICEO DE APLICACION. — Hoy se verificará el match revancha entre el Instituto Nacional y Liceo de Aplicación en la cancha Escuela de Artes, a las 3 P. M.

ASOCIACION DE FOOT-BALL DE SANTIAGO. — En conformidad al acuerdo adoptado por el Consejo, la manifestación en homenaje al ex-Tesorero, señor Ruiz, tendrá lugar en la próxima semana, para cuyo fin se avisa a los diversos clubs afiliados, que la lista de adhesiones se encuentra a su disposición, en el local de la Secretaría, de 7 a 8 P. M.

LA GRAN CONTIENDA DEL PROXIMO DOMINGO EN LA CANCHA INDEPENDENCIA N.º 1

EL COLO-COLO Y LA CRUZ DE VALPARAISO SE PRESENTARAN CON EL MAXIMUM DE SU EFICIENCIA A DISPUTAR EL TROFEO COSMELLI

En la espléndida cancha Independencia N.o 1 se desarrollará el próximo Domingo uno de los más importantes encuentros de estos últimos tiempos: medirán sus fuerzas los clubs campeones de Santiago y Valparaíso, el Colo-Colo y el La Cruz, respectivamente.

El elenco visitante es uno de los más formidables contendores que puedan presentarse al popular equipo santiaguino. Ha ocupado el puesto de honor en varias temporadas sucesivas en la serie de honor de la Liga Valparaíso y entre nosotros demostró su eficiencia durante los partidos que sostuvo con el Audax Italiano.

Los equipos, a fin de presentarse ante el público santiaguino en las mejores condiciones posibles, han entrenado cuidadosamente sus cuadros y así el elenco porteño ha vencido últimamente a todos sus entrenadores. En cuanto al Colo Colo, además de su preparación habitual, está a las órdenes del conocido profesor de Educación Física señor Marco A. Vera.

La reunión del Domingo se iniciará a la 1.45 P. M., para dar tiempo a que se desarrolle con períodos reglamentarios el importante preliminar que completará el brillo del espectáculo, entre el seleccionado ferroviario de Valparaíso y el Unión Camilo Henríquez, uno de los Clubs más prestigiosos de la Liga Nacional.

En la contienda de fondo se disputará una valiosa copa donada por don Carlos Cosmelli y que lleva el nombre de su donante, challenge que se exhibe en la vitrina principal de Gath y Chaves.

Los favoritos del público porteño Poirier, Catalán, Guerrero, González, Figueroa, Avendaño, Castro y Casilla serán los encargados de defender los colores porteños frente al formidable quinteto del Colo-Colo, el que, con pequeñas modificaciones, será seguramente la línea de ágiles del cuadro internacional.

El Domingo habrá verdadero football en el terreno de Indepeddencia y estamos ciertos que, a pesar del extenso programa deportivo de ese día, nuestros aficionados acudirán en gran número al terreno indicado.

EXCURSIONISMO

CUERPO DE EXPLORADORES PILOTO PARDO. — Con éxito continúa la comandancia de este cuerpo preparando la concentración que efectuará durante los días 1.o y 2 de Mayo próximo al refugio de los "Excursionistas", situado en lo alto del Cerro Manquehue.

La partida será mañana a las 10 de la noche, desde la secretaría, debiendo llevar cada explorador, además de su equipo completo, rancho para dos días y una frazada.

CUERPO SANTIAGO. — A los socios que van a participar en la caminata a Puente Alto que organiza la Federación de Excursionistas y Exploradores de Chile, se les avisa que deberán inscribirse cuanto antes, para lo cual los atiende el comisario de excursiones, señor Alberto Stari, en la secretaría, Carmen 96, todos los días de 9.30 P. M. a 12 P. M. La cuota de inscripción es de $ 1.

El 1.o y 2 de Mayo próximo, se realizará una excursión a la Quebrada de Macul, partiendo de la secretaría el Viernes próximo, a las 10.30 P. M.

A esta excursión concurrirá la Brigada Femenina a cargo de la señorita Emma Concha N.

CUERPO DE EXCURSIONISTAS SANTIAGO. — A las 9.30 P. M. de hoy, tendrá lugar en la secretaría de esta institución, la segunda rueda por el campeonato de tiro al Blanco que con gran éxito ha organizado la Comisión de Bienestar.

Hasta este momento las tres más altas mayorías están entre los señores Carlos Cerda, Carlos Avila y Hernán Villanueva, quienes esta noche deberán defender con tesón los puestos que hasta este momento conservan.

A esta reunión ha sido invitado el señor Mario Calderón A., uno de los donantes de los tres hermosos premios que se disputan en este certamen.

CUERPO DE EXCURSIONISTAS CAUPOLICAN. — Reina entusiasmo por asistir a la concentración a Lo Ingenio, entre los socios de esta institución.

Las inscripciones continúan abiertas.

LAWN-TENNIS

SOCIETE FRANCAISE DE LAWN TENNIS.—El Domingo próximo se jugarán los siguientes lances:

9 A. M., Carlos Orrego versus Gonzalo Orrego.

9.30 A. M., Besancon versus Raab.

10 A. M., Carlos Orrego-Williams versus Bonnefoy-Lisboa.

10.30 A. M., Norman-G. Orrego versus ganador match anterior.

11 A. M., Williams versus ganador Norman-Orrego.

"IDEAL Y CARNE"

CONTRA

Toses Rebeldes

USE

GUAYACOLINA

(M. R.)

A base de Sulfoguayacolato de potasio.

RUGBY

NUEVO MODELO

Turismo 4 cilindros $ 11,945 M|C.

Turismo 6 cilindros $ 13,980 „

FACILIDADES DE PAGO

GIBBS & Cía.

VALPARAISO — SANTIAGO

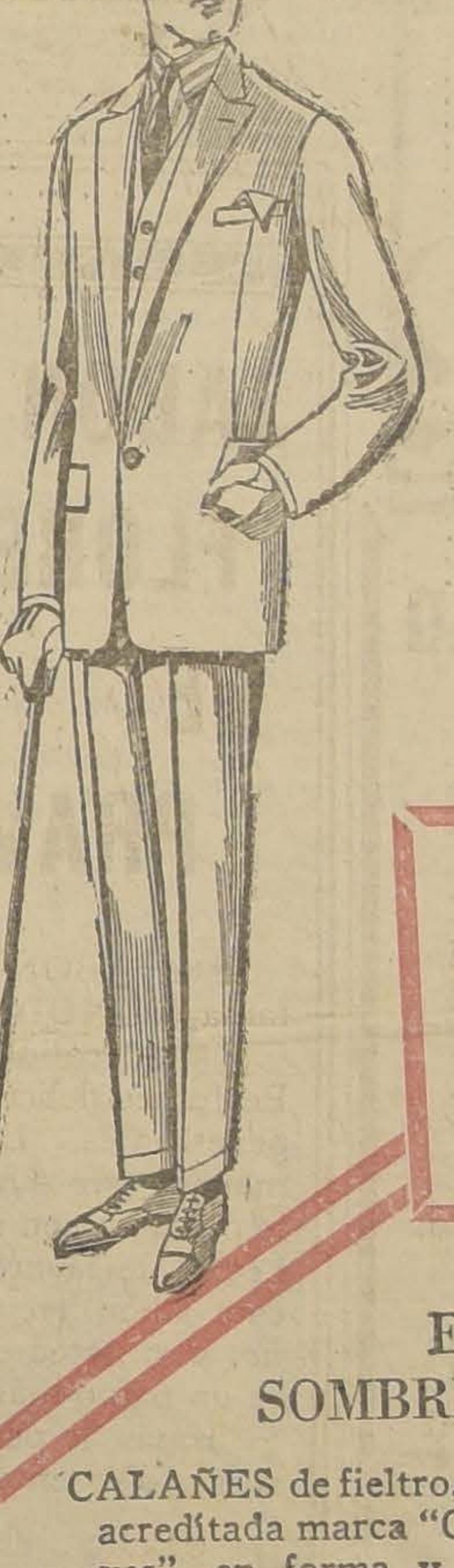

Caballero:

PARA USTED, destinamos estas ofertas, asegurándole que en artículos de esta índole, nada más ventajoso podrá adquirir!!

PRECIOS Y CALIDADES

consultan la mayor conveniencia!!

¡¡Visítenos ahora mismo!!

SOBRETODOS prolijamente confeccionados en casimires ingleses, gran variedad de gustos, en colores de alta fantasía, desde

$ 129.00

TRAJES confeccionados en casimir inglés de fantasía, corte de moda, gustos novedosos, desde

$ 129.00

En el Primer piso:

¡¡RETAZOS Y GENEROS POR METRO A PRECIOS INFIMOS!!

En el 2.o piso:

¡GRAN BARATURA DE MENAJE!

EN SOMBRERERIA

CALAÑES de fieltro, de nuestra acreditada marca "Gath y Chaves", en forma y colores de gran moda, a

$ 33.50

SOMBREROS Velour, de procedencia legítima de Viena, en modelos y colores de mucha aceptación, a

$ 65.00

HONGO de fieltro castor, finísimo, fabricación inglesa, exclusiva para nuestra Casa, artículo recién recibido, a

$ 57.80

Gath & Chaves

PROGRAMA COMPLETO PARA LAS CARRERAS DEL DOMINGO EN AMBOS HIPODROMOS

Club Hípico

PRIMERA CARRERA A LA 1.30 P. M.

Premio ETOLO. — 1.400 metros. — De remate. — Para caballos que no hayan ganado carreras de venta o remate y que se avalúen en $ 8.000. — Peso: 58 kilos. — Descargo de 2 kilos por cada $ 1.000 menos de avalúo. — Inscripción: $ 35. — Premio: $ 3.500 a 1.o

G. Cocktail (6.000)	56
Yokoska (8.000)	56
El Godo. (5.000)	52
Kasaba, (6.000)	53
Lancetazo	52
Harding	50
Young Prince	50
El Trece	50

SEGUNDA CARRERA

Premio ELSA. — 1.100 metros — Para potrancas de 2 años que no hayan ganado. — Peso: 52 kilos. — Inscripción: $ 45. — Premio: $ 4.500 a la 1.a

Puñalada	54
Sota	54
Putsranka	52
Mantua	52
Italiana	52
Est volante	52
Vigésima novena	52
La Riviera	52
Clarette	52
Drusilla	52
Moravía	52
Manzana de oro	52
Petunia	52

TERCERA CARRERA

Premio "EPSON". — 1.100 metros.— Para potrillos de 2 años que no hayan ganado. — Peso: 54 kilos. — Inscripción: $ 45. — Premio: $ 4.500 al 1.o

Falso Dios	56
Poor chap	56
Caimacán	56
Desaforado	54
P. quoi pas	54
Glider	54
Flemington	54
Peebles	54
Finado	54
Cayumanque	54
Niente	54

CUARTA CARRERA

Premio EUMENIDES. — 1,400 metros. — Para caballos que hayan ganado más de $ 10,000—Handicap. — Inscripción: $ 35 — Premio: $ 3,500 al 1.º

Cáucaso	59
Libélula	54
Lea	53
G. Day	52
Tacabaya	51
Imperia	50
Eudón	48
Foch	46
Alnero	45
Hecatombe	44
Zapatilla	44
Mala Nueva	43
Querella	41

QUINTA CARRERA

Premio GUILLERMO ERRAZURIZ URMENETA. — (Clásico.) — 2.400 metros. — Para 3 años y más. — Peso: 3 años, 52 kilos; 4 años y más 55 kilos. — Recargo de 2 kilos por cada premio clásico ganado desde el 15 de Agosto de 1925. Este recargo no excederá de 6 kilos. — Inscripción: $ 50. — Ratificación: $ 50 el Lunes antes de la carrera. — Premio: $ 10.000 al 1.o

Humorist	59
Digno	59
Cinta Roja	57
Charmer	56
Sin Sabor	56
Wu-li-chang	52
Odisea	50

SEXTA CARRERA

Premio ECLAIR.—1,800 metros. —Para todo caballo ganador. — Handicap. — Inscripción: $ 40. — Premio: $ 4,000 al 1.º

Facundina	52
Mentirosa	50
Serenísima	49
Bandazo	49
Janus	49
Macaulay	48

SEPTIMA CARRERA

Premio EDECAN. — 1,800 metros. — Para todo caballo ganador. — Handicap. — Inscripción: $ 40. — Premio: $ 4,000 al 1.º

Jana	58
Percala	57
Almodovar	56
Weyler	51
Palestro	49
Signorino	49
El Diez	49
Altachín	48
Obsequio	48
Gineta	44

OCTAVA CARRERA

Premio ERCILDOUNE. — 1,400 metros. Para caballos que hayan ganado más de $ 10,000. — Inscripción: $ 35. — Premio: $ 3,500 al 1.º

Agnes	57
La Novena	53
Leoncito	50
Frida	49
E. Rose	49
Notoria	48
Descartado	48

Hipódromo Chile

PRIMERA CARRERA A LAS 8.45

Premio LLAIMA. — 1,200 metros. —Para tres años y más no ganadores.—Peso de reglamento. — Descargo de un kilo por carrera perdida en el Hipódromo Chile.—Inscripción: $ 15.—Premio: $ 1,500 al 1.o

Idolo	60
Lacre	60
Dominica	59
Luxor	58
San Isidro	58
Jack Pot	58
Mi Vida	57
Polenka	57
Dublina	54
Ytay Tué	54
Najerilla	54
Vigésima	54
Agua Real	52
República	52
Joroba	50
Kepí	50
Le Bouquet	50
Calabazo	49
Itala	49
Bellísima	48
Pif	46

SEGUNDA CARRERA

Premio OROZCO.—900 metros. — Handicap. — Para ganadores.—Inscripción: $ 15. — Premio: $ 1,500 al 1.o

Jettatura	58
La Ratera	56
Mag	56
Tritón	54
Byron	53
Dieppe	53
Bellatrixe	52
Istria	52
Clarilla	50
Kid	50
Fumada	48
Marroquí	43
Brizna	42
Almirita	40
Eclicse	40
Tiburoncito	40

TERCERA CARRERA

Premio NEVADA. — 1,400 mteros. —Handicap.— Para ganadores que hayan ganado ménos de $ 10,000 o que se rematen por $ 3,000. — Inscripción: $ 20.— Premio: $ 2,000 al primero.

Náutico	60
Hay que ver	56
Mochuelo	56
Shackleton	56
One Step	52
Xanrof	52
Clodia	51
Picaronera	51
Cocodette	50
Crimora	50
Sixpence	50
Jorquera	44
Quidia	44
Masaniela	42
Silver Mine	42
Labrador	40
Ravachol	40
Marroquí	40

CUARTA CARRERA

Premio QUINTIN. — 900 metros —Handicap.—Para ganadores.—Inscripción: $ 15.—Premio: $ 1,500 al 1.o

Alderney	62
Trilún	61
Flingot	60
Tronador	56
Ka-Na-Ka	53
Carraca	51
Gonesse	50
Alesandrina	49
Papirusa	48
Por Merced	48
Morsa	47
Khiber	46
Fuñingue	44

QUINTA CARRERA

Premio LIMACHE. — 1,500 metros.— Handicap. — Para ganadores de más de $ 10,000. — Inscripción: $ 30.— Premio: $ 3,000 al 1.o

Tumbe	55
Verdot	55
Lolotte	52
Turista	50
Lacierva	49
G. Day	48
Peña Blanca	48
Glacé	47
Castor	43
Lantenac	40
Latorre	40

SEXTA CARRERA

Premio GATICO. — 900 metros Handicap. — Para ganadores. — Inscripción: 15 pesos.—Premio: $ 1,500 al primero.

Chalinga	58
Trifulca	56
Facuo	54
Lanzafuego	53
Naptha	53
Glacé	51
Galeno	45
Kamarad	44
Lloyd George	42

SETIMA CARRERA

Premio LIMARI. — 1,400 metros. — Para ganadores que hayan ganado menos de $ 10,000 o que se rematen por $ 3,000.— Inscripción: $ 20. — Premio: $ 2,000 al primero. —Handicap.

Foguista	58
Aramayo	56
Obsequio	54
Copa de Oro	53
Lantenac	53
Madeline	52
Pompeyana	52
Pelendon	51
Guernsey	50
Bandmaster	49
Señora	48
Bandera Roja	47
Cartilla	47
Décima 4.a	46
La Montespan	45
Regalada	44

Clásico en Panamá

La Secretaría del Club Hípico ha recibido la siguiente comunicación: "Panamá, 25 de Marzo de 1926.— Señor Presidente del Club Hípico de Santiago.—Chile. — Muy señor mío:

Me es grato comunicar a usted que, con ocasión de la celebración del Centenario del Congreso Bolivariano, el Gobierno Nacional, por conducto de la Comisión Bolivariana, ha incluído en el programa de festejos una carrera internacional que se ha denominado "Clásico Bolivar", la cual se efectuará en nuestro hipódromo el día 20 de Junio del año actual, sobre una distancia de 2,400 metros, siendo el premio una copa de oro y 7,500 dólares para el ganador, 1,500 dólares para el 2.o y 1,000 dólares para el tercero.

La carrera mencionada ha sido incorporada en el programa del Club Hípico, y por tal motivo me complace vivamente la ocasión de extender tanto a la institución que usted tan dignamente preside, cuanto a todos los propietarios de ese centro, la más cordial invitación paar tomar parte en ese torneo hípico.

En la confianza de que el prestigioso centro hípico que usted dirige nos honrará con su participación, aprovecho la oportunidad para significar a usted los sentimientos de mi mayor consideración y aprecio.—(Firmado) **R. Espinosa**, Presidente.—A. **Delvall**, secretario".

Compañía de Refinería de Azúcar
— DE —
Viña del Mar
DIVIDENDO PROVISORIO
N.º 106

Por acuerdo del Directorio, se pagará a los señores Accionistas, por el BANCO DE CHILE, en Valparaíso, Santiago y provincias, un dividendo provisorio de $ 0.75 moneda corriente por acción, desde el Viernes 30 del presente mes.

El Registro de las Acciones permanecerá cerrado, desde el Lunes 19 hasta el Viernes 30 del presente mes, ambas fechas inclusive.

Valparaíso, 15 de Abril de 1926.

O. CARVALLO,
Director - Gerente.
3—M.

CASTIGO INDULTADO

El Hipódromo Chile acordó indultar el castigo que en Marzo pasado había impuesto a los profesionales Enrique Emeres y Luis A. Zamora por una carrera irregular del caballo Naufrago.

PASEO A QUILPUE

El Sábado 1.o de Mayo los propietarios del Haras Quilpué ofrecerán un paseo a un grupo de propietarios y entraineurs.

Reina gran interés por este paseo, pues se tendrá ocasión de conocer la primera producción de Royal Alarm, que vendrá este año a las ventas.

Muebles
a precios sumamente bajos y con grandes facilidades de pago, vende:
MUEBLERIA "ARTURO PRAT"
Consulte nuestros precios:
ARTURO PRAT 182

BOLSA DE COMERCIO

MOVIMIENTO

Más importante que el día precedente fué el movimiento desarrollado ayer en acciones durante las horas oficiales del Mercado de Valores.

Se anotaron conformes en diversos papeles, números cuyo detalle se publica en los Boletines de las ruedas publicado a continuación.

El valor de lo adjudicado en Bonos ascendió a 152,400 nominales.

SUBIERON

Subieron

Caja 8-1 de 94 a 94 1|4.

Banco

Chile de 185 1|4 a 186; Nacional de de 75 a 76.

Salitreras

Perfetti de 8 1|2 a 8 3|4.

Petrolíferas

Rafaelitas de 0.75 a 1.

Mineras

Caylloma de 3 3|4 a 4 1|2; Cerro Grande de 42 1|4 a 44 1|4, Morococala de 80 1|4 a 40 3|8; Oplocas de 150 1|2 a 151; Patiño de 265 a 266; Salvador de 1 1|2 a 1.60.

BAJARON

Bonos

Caja 8 1|2 de 91 1|2 a 91; Hip. 8-1 de 89 5|8 a 89 3|8.

Salitreras

Agua Santa de 150 a 140; Lautaro Port. de 213 a 212.

Ganaderas

Gente Grande de 60 a 58 1|2.

Industriales

Cemento de 43 a 42; Electr. Ind. de 88 1|2 a 35.

Mineras

Carb. de Penco de 0.75 a 0.70; Florida de 3 3|4 a 3; Fortuna de 6 3|4 a 6 1|2; Fortuna de Colquiri de 4 1|4 a 4; Lebu Pref. de 5 1|4 a 5; San Bartolo de 0.80 a 0.75.

OPERACIONES EFECTUADAS AYER

PRIMERA RUEDA

29000	Caja 8-1|2, 91.
56000	Id., 90 3|4.
14000	Caja 8-1, 94.
18000	Hip. 8-1, 89 1|2.
75	Laboratorio, 81.
3200	Colquiri Mayo 27, 7 1|4.
500	Id. id., 7 1|2.
500	Morococala Ma. 13, 39 1|2.
500	Id. Mayo 17, 39 1|2.
50	Patiño Mayo 13, 266.
100	Id. Mayo 27, 262.
200	Id. id., 264.
100	Id. id., 265.
100	Id. id., 266.
100	Id. Mayo 13, 265.
200	Id. id., 264.
2000	Onix Mayo 27, 17 1|4.
100	Tocopilla id., 77.
200	Chacaltaya id., 12 1|2.
100	Oploca id., 151.

SEGUNDA RUEDA

2000	Caja 8 1|2, 91.
1000	Caja 8-1, 94 1|4.
400	Caja 8-1, 96.
23000	Hip. 8-1, 89 3|8.
200	Bco. Chile, 136.
3	Gas, 53.
3000	Higuera, Mayo 27, 2 3|4.
50	Patiño, Mayo 13, 265.
100	Id. id. 27, 266.
10	Gas, 43 1|3.
500	Colquiri, Mayo 27, 7 5|8.
600	Morococala, id. 13, 39 3|4.
300	Id. id., 40.
200	Id. id. 27, 40 1|4.
100	Patiño id., 266.
1000	Lebu Pref. id. 13, 5.
200	Onix id 27, 17 1|8.
1000	Chacaltaya id, 15 3|4.
400	Minera id., 15 3|4.
400	Morococala, Mayo 13, 40 1|4.

APARATOS ORTOPEDICOS
Piernas y Brazos artificiales, enderezadores, corsés ortopédicos, aparatos para luxaciones, etc.
— INSTITUTO ORTOPEDICO ALEMAN —
Santo Antonio 546 — SANTIAGO — Casilla 3494

PRECIOS DE COMPRADOR O VENDEDOR AL TERMINAR LAS RUEDAS

TITULO	COMPRADOR		VENDEDOR	
	Cantid	Precio	Cantid	Precio
BONOS				
Caja 8-1	1000	94		
Caja 8-1|2	23000	90¾	21000	91
Caja 7-1	4000	86	1000	87
Hip. 8-1	5000	89¼	27000	89¾
Hip. 7-1	10000	83		
Electricidad Ind. £	500	32½	300	33
Privilegiado, Sept. 8			1200	70
Privileg, Dic. 8	4000	71		
BANCOS				
Chile			155	186
Hipotecario de Chile	15	590		
Nacional	200	75¼	200	76
MINERAS				
Aconcagua, Mayo 27			100	4
Caylloma, Mayo 27	500	3⅞		
Penco			1000	.070
Colquiri, Mayo 27	500	7⅝	400	7¾
Cerro Grande Mayo 27	500	44¼		
Chacaltaya, Mayo 27	500	12⅝		
Florida Mayo 27	500	2⅜	500	3
Fortuna Mayo 27			200	6½
Fort. de Colquiri Mayo 27	200	3¾	200	4
Kumurana Mayo 13	500	3		
Lebu Ord. Mayo 13	400	3	500	3¼
Lebu Priv. Mayo 13	500	5		
Minera, Mayo 27			200	15¾
Minerva, Mayo 27	200	8⅞	200	8¾
Morococala, Mayo 27	100	40¼	100	40½
Elqui	100	0.30	500	0.50
Onix Mayo 27	200	17¼		
Oplocas Mayo 27	100	150		
Patiño, Mayo 27	100	266		
Salvador, Mayo 27	1000	1½	500	2
S. Bartolo			1000	0.75
Tocopilla Mayo 27	100	77		
SALITRERAS				
Lautaro Portador	14	212	100	213
Lautaro Nom.			33	205
GANADERAS				
Gente Grande, Mayo 13	100	58	400	58½
Fuego Mayo 13	30	154	100	154
INDUSTRIALES				
Gas	10	53½	100	54
Cemento Melón	100	42		
Viñas	100	27½	12	27½
Electricidad ord.,	100	37	66	38
Malvoa			500	7⅛
Tatersall	200	75		
Tabacos			17	80
PETROLIFERAS				
Rafaelitas	150	1		
SEGUROS				
Unión Chilena			10	580
CIERRE A LAS 4.30 P. M.				
Cambio		39.70		39.80
Morococala, Mayo 27		40⅜		
Salvador trans. Mayo 13		1.60		
Chacaltaya, Mayo 27		12⅝		
Minera trans. Mayo 13		15¾		
Patiño, Mayo 27		266		
Banco Nacionel trans.		76		
Fuego Mayo 13				155
Caylloma Mayo 27				4½

DELICIA Y FRAGANCIA

Eso es lo que combina el exquisito Jabón de Ross, el más puro de los jabones. Su deleitoso perfume, en que predomina el extracto de rosas, deja una sensación grata de limpieza y frescura.

Un poco de cuidado constante en el aseo personal y el uso diario del exquisito JABON de ROSS (Certificado puro), para la cara, para las manos, para el baño, aportará esa grata satisfacción que tantas mujeres conocen y muestran en su atractivo rostro y apariencia de juventud y lozanía. "Un cutis como el de un bebé", suele decirse de los efectos vivificantes del

JABON DE ROSS
Certificado Puro
THE SYDNEY ROSS CO.
Químicos-Perfumistas
NEWARK N. J.

CAMBIO
TIPO VENDEDOR

COMERCIAL	$ 39.80
LIBRAS EN ORO AMERICANO	486 3|8
1 PESO PAPEL VALE	6 1|32

CAMBIO BANCARIO QUE FIJO EL BANCO DE LONDRES Y RIO DE LA PLATA LDO.

Cambio sobre el extranjero

PLAZA	90 D. V.	Vista
Londres	39.90	40.40
París		27.1|2
Amberes		29 1|2
New York		8.30
España		1.20 1|2
Italia		33.40
Brasil		40.40
Uruguay		8.80
Argentina		3.33 1|2
Holanda		3.34
Suiza		1.60 1|2
Siria		40.40
Portugal		40.40
Panamá		40.40
Perú		40.40

COTIZACIONES DE METALES

Cablegrama sobre cotización de metales correspondientes al día de hoy:

AL CONTADO

Estaño, £ 274.5.0. Bajó 3.15.0.
Cobre Standard, £ 57.2.6. Bajó 0.2.6.

A PLAZO

Estaño, £ 268.5.0. Bajó 1.10.0.
Cobre Standard, £ 57.17.6. Bajó 0.5.0.
PLATA, d. 29 1|2. Bajó 1|4.

MATADERO PUBLICO

Los corrales de este establecimiento encerraron ayer el siguiente ganado para la venta de hoy:

Ganado mayor		Ganado menor	
Bueyes	36		
Novillos	40	Corderos	775
Vacas	354	Cerdos	361
Q. vivos	18	Cabros	16
Id. en vara	57	Terneros	42
Total	505	Total	1194

PRECIOS DE LAS CARNES, POR KILO

Ayer se fijó el siguiente precio para la venta de hoy:

Carne de buey, de 1.a	1.65	a	1.70
Id. id. 2.a	1.50	a	1.60
Io. id. 3.a	0.80	a	1.40
Carne de novillo, 1.a	1.65	a	1.70
Id. id. 2.a	1.50	a	1.60
Io. id. 3.a	0.80	a	1.40
Carne de vaca, de 1.a	1.65	a	1.70
Id. id. 2.a	1.50	a	1.60
Io. id. 3.a	0.80	a	1.40
Carne cordero 1.a	2.50	a	2.60
Id. id. 2.a	2.20	a	2.40
Id. id. 3.a	1.60	a	2.00
Carne de oveja, 1.a	2.00		
Id. id. 2.a	1.70	a	1.90
Id. id. 3.a	1.00	a	1.60
Carne cerdo de 1.a	2.40	a	2.50
Id. de 2.a	2.10	a	2.30
Id. de 3.a	1.60	a	2.00
Grasa en rama	1.60	a	1.70
		y	1.80
Sebo de ovejuno	1.30		
Cuero de buey	1.40		
Cuero de novillo	1.50		
Cuero de vaca	1.50		
Cuero ovejuno pesos docena.	70.00	a	90.00
Cuero ternero.	4.00		

BOTICA SANTIAGO
HUERFANOS Esq. AHUMADA
ESPECIALIDAD EN RECETAS
ABIERTO HASTA LAS 12 P.M.

Muebles
DE COMEDOR, DORMITORIO, ESCRITORIO
a precios sumamente bajos, con grandes facilidades en el pago, vende
LA SAN ANTONIO
Moneda 952
FRENTE CASA MUZARD

SOCIEDAD DE PETROLEOS ESPAÑA

Cítase a junta general ordinaria para el Jueves 29 del actual, a las 4 P. M., en Blanco 881. Se previene a los señores accionistas que deben registrar sus títulos de acciones hasta tres días antes de la reunión.

Valparaíso, 21 de Abril de 1926.

El Presidente de la Junta.

29—A

OPERACIONES EN VALPARAISO

1.a RUEDA

1000	Caja 8 1|2, 91 1|2.
100	Patiño Mayo 27, 255.

CAMBIO

Vendedor	39.80
Comprador	39.70

2.a RUEDA

100	Melón, 41 3|4.
100	Morococala, Mayo 27, 40 3|8.
77000	Hip. 8-1, 89 1|2.
100	Agua Santa, Mayo 13, 140.
11000	Perfetti, id. 27, 8 3|4.
300	Minera id. id., 15 3|4.
300	Salvador id. id., 1 1|4.

CAMBIO

Vendedor	39.80
Comprador	39.70

PRUEBE UD. LOS CIGARRILLOS
ORO
CORRIENTES 20 cts
Cabeceados
ESPECIALES 40 cts
Papel MAIZ
M. R.
CIA CHILENA DE TABACOS

TRIBUNALES DE JUSTICIA

MOVIMIENTO HABIDO EN 28 DE ABRIL DE 1926

CORTE SUPREMA

Cuenta general.

1. Sociedad Altos Hornos de Chile con Abel Carbonell y otro, pendiente.

Las demás no vistas.

Alegaron:

Don Luis Claro Solar, por el recurso, don Carlos Aldunate Solar, don Germán Riesco y don Arturo Alessandri, contra el recurso y don Ernesto Barros, por y contra el recurso, y quedó pendiente.

Borrador de sentencia:

El señor Bezanilla entregó en la causa contra Scopessi.

Desistida:

Partición de don Antonio Valdivia y otros. C. forma.

CORTE DE APELACIONES

PRIMERA SALA

Relator señor Silva

1. Contra Tránsito Arévalo, fallada.
2. Contra Teresa Arredondo, fallada.
3. Alfredo Miranda contra Walter Kaiser, fallada.
4. Contra Raúl Moraga, fallada.

Continuó la primera del Lunes "Expedientes acumulados de David Montt Julio, hoy su sucesión, don Juan Murray. Diego A. Sutil, hoy su sucesión y Cía. Agrícola de Vallenar y de Humberto Montt Tagle, Luisa Montt de Isaac y Blanca Montt v. de Montt con David Montt Julio, hoy su sucesión, Juan Murray. Diego A. Sutil, hoy su sucesión y la Cía. Agrícola de Vallenar. Es parte don Aurelio Barros Lastarria, quedó aún con alegatos pendientes.

Alegaron:

Don Raimundo Del Río con don Juan Esteban Montero, en la continuación.

SEGUNDA SALA

Relator señor Bernales

1. R. Valenzuela. Recurso de hecho, trámite.
2. E. Oyarzún con J. Torres, aprobada.
8. N. Navarro con P. Torrealba, suspendida.
9. P. Moltado v. de F. con T. Harve, revocada y confirmada.
10. J. Martínez T. con T. Gassen, confirmada.
11. A. Lizarralde con J. Detzold, mal anunciada.

No vistas las demás.

Fallada (desistida) T. Hidalgo v. de L., partición.

Del acuerdo:

Director de Correos contra P. A. Gaete, confirmada y revocada en parte.

R Sánchez con H. Echegoyen, confirmada.

Alegaron:

En la 2.a, don Huberto Salgado por la aprobación.

En la 9.a, don Pablo Larraín.

En la 10.a, Daniel Schweitzer, confirmado.

TERCERA SALA

Relator señor Fontaine

1. Corina Forrastal v. de Campbell con Enriqueta Campbell de Meza y otra, continuación, sin tribunal.
2. Contra Silverio Reyes o Javier González Pavez, Carlos González Yáñez, José Rogelio Silva Osorio, Germán Urrutia Alarcón, José Luis Moya Quezada, Víctor Dumichell, Ernesto Contreras Muñoz, Manuel Cofré Zúñiga, Rafael Fuenzalida Acuña, Armando Cáceres Serrano y Pedro Tapia Acuña, en acuerdo.

Alegatos no hubo.

Fallada de Menor Cuantía: Cruz Silva con Belisario Escobar.

CUARTA SALA

Relator señor Videla

1. G. López con E. González, revocada.
3. F. Valbuena con Centro Hijos de Madrid, acuerdo.

No vistas las demás.

Agregada:

Contra Jorge Sangtz y otros, revocada.

Del acuerdo:

C. Borgoño, quiebra. Acuerdo y diligencias.

Contra A. Rivera, confirmada con declaración.

Alegaron:

En la 1.a, don Edo. Burgos Varas revocando.

En la 3.a, don Santiago Lazo con don Washington Bannen.

En la agregada don Sebastián Santandrey con don Rafael Figueroa.

En la 3.a de ayer, don Mariano Puga V. con don José Miguel Pizarro.

SOBRECAMAS VICUÑA
y alpaca CUATROCIENTAS, recién traídas de Bolivia, realizo baratísimo desde $ 200.
DELICIAS 3460
PASADO ESTACION CENTRAL
30—A

VIGAS DOBLE T. y canales
Ofrece surtido completo
Barraca Camilo Pizarro
Nataniel 469. Tel. 271, Parque

BOLETIN COMERCIAL
TELEFONO 4251 — CATEDRAL 1432 — CASILLA 807
Revista comercial de informaciones generales, editada por la
SOCIEDAD SALAS Y CIA LTDA.
Se publica todos los Jueves.

AVISA a sus suscriptores y comercio en general que la DIRECCION, ADMINISTRACION y TALLERES DE IMPRENTA, han quedado instalados definitivamente en CATEDRAL 1432.

Corresponsales propios en toda la República.—COBRANZAS: Se encarga de la tramitación de toda clase de cobranzas en Santiago y provincias, las que son atendidas por un personal experto en asuntos judiciales y dirigidas por un profesional de reconocido prestigio y versación. — INFORMES: Esta sección proporciona toda clase de informes, confidenciales, con las reservas del caso.—TALLERES DE IMPRENTA —Nuestros Talleres instalados con maquinarias modernas están en situación de ejecutar toda clase de trabajo con prontitud, corrección y esmero. Sírvase pedirnos propuestas.—HORAS DE OFICINA.—Diariamente en la mañana, de 9 a 12 y en la tarde, de 2 a 7. Los Sábados sólo de 8 A. M. a 12.

BETUN RONUK
para CALZADO
EL BETUN de CALIDAD SUPERIOR.
Limpia, conserva i dá brillo. Betun RONUK para calzado negro, se limpia de una manera maravillosa.

Pídase en todas las principales tiendas.
RONUK LTD.,
Portslade, Sussex,
Inglaterra.

EN LA MAYORIA DE LOS CASOS

pueden conectarse los RADIADORES Y ESTUFAS ELECTRICAS a los enchufes de alumbrado, sin necesidad de arreglo en las instalaciones.

—o—

PARA OBTENER la tarifa reducida de calefacción, a 7½ centavos oro por kilowatt-hora, basta avisar a la

Cía. de Tracción
y Alumbrado
de Santiago

que se desea usar Calefacción Eléctrica.

Use ACEITE LINAZA "ZORRO"
ES EL MEJOR

AVISOS ECONOMICOS

1.—Avisos judiciales

POR AUTO DEL 5.o JUZGADO CI-vil, de 27 de Marzo del presente año, se ha declarado en quiebra al comerciante de esta plaza don Aarón Lerner, se ha nombrado síndico provisional a don Antonio Pianet y se ha fijado para la primera junta de acreedores el 19 de Mayo próximo, a las 3 P. M.—El secretario.
Mayo 5.

QUIEBRA.—POR AUTO DE ESTA fecha del señor Juez del 4.o Juzgado Civil, se ha declarado en quiebra a los comerciantes de esta plaza d Francisco Luxoro y a la sociedad colectiva Luxoro Hnos., designándose síndico provisional a don Lautaro Benham y se fijó el 30 de Mayo, a las tres de la tarde, para que tenga lugar la primera junta de acreedores.— Santiago, 23 de Abril de 1926.—Ramón Baeza E., secretario.
M-23

POR RESOLUCION DEL 5.o JUZ.gado Civil de 20 de Abril se ha ordenado citar a los acreedores de don Guillermo Zerbi a oir proposiciones de convenio el día 18 de Mayo próximo, a las 2 1|2 de la tarde.—El Secretario.
A-29

EL 25 DE MAYO DEL PRESENTE año, en el segundo Juzgado Civil de Mayor Cuantía, a las 3 P. M., se rematará sitio embargado. Julio Ferrer con Alfredo Illanes Beytía, detrás del edificio Ford, calle Exposición Mínimum $ 44,666 al contado. — El Secretario A-30

CONCESION DE SERVICIOS ELEC-tricos.—Federico J. Harper, por la Sociedad Eléctrica de Taltal ha solicitado del Ministerio de Obras Públicas una nueva concesión para explotar el servicio de distribución de energía eléctrica para luz y fuerza motriz en la ciudad de Taltal.—El Director de Servicios Eléctricos.

NOTIFICACION.—EN EL CUADER-no de administración de la quiebra del Banco Popular, en escrito del Síndico pidiendo junta de acreedores para designarle reemplazante por terminación de su período y en que por otrosí hace presente el cambio de domicilio a Huérfanos 1261, se proveyó: "Santiago, veintitrés de Abril de mil novecientos veintiseis. —A lo principal y otrosí, como se pide, y se señala para la reunión de la junta el Lunes tres de Mayo próximo, a las 3.30 P. M., en una de las salas de la Corte de Apelaciones.—Ricardo Monreal M.—Carlos Cruchaga, secretario. 30—A.

REMATE.—EL 30 DE ABRIL, A las 3 P. M. ante el compromisario don Pedro Velasco, en la notaría del señor Lisboa, se rematará la propiedad 4362 de la calle Catedral por el mínimum de $ 10,000 al contado. Antecedentes en la notaría. Partición Marcos A. Gutiérrez.
30—A.

REMATE.—EL 30 DE ABRIL, A las 3 P. M., ante el compromisario don Pedro Velasco, en la Notaría del señor Lisboa, se rematará la propiedad 4362 de la calle Catedral, por el mínimum de $ 10,000 al contado. Antecedentes en la Notaría, partición Marcos A. Gutiérrez. A 30

REMATE. — POR RESOLUCION del 4.o Juzgado Civil, el 30 del actual, a las 3 P. M. se sacará a remate una extensa y cómoda casa con sitios, ubicada en Quilicura y que deslinda: Norte, calle Blanco Encalada; Sur, Caupolicán Santa Cruz; Oriente, Sucesión Natalia Romo; y Poniente, Alfredo Lira. Mínimun: $ 18.000. Más datos en la Secretaría del Juzgado, en el Expediente Lillo Verbal. Menores. Permiso para enajenar. — El Secretario. A-29

NOTIFICACION: POR RESOLU-ción de 18 de Marzo último se ha señalado la audiencia del 6 de Agosto próximo a las dos y media para que tenga lugar la primera junta de acreedores de la quiebra Garfunkel Hnos. y Jankelevich.—R. Baeza E., secretario. 11-M.

REMATE: POR ACUERDO DE LOS herederos de don Federico Hofman, se sacarán a remate ante el Juez Abitro, don Rodolfo Marín Carmona, el día 20 de Mayo próximo, a las tres de la tarde, en el estudio del árbitro calle Carampangue de la ciudad de San Fernando, las siguientes propiedades raíces, que se subastarán con admisión de postores extraños y por los mínimums que se indican: Propiedades ubicadas en Santiago.— Casa de altos ubicada en la calle Arturo Prat N.os 537 a 543. Mínimum $ 117,300.00. Casa ubicada en la calle del Carmen N.o 1344. Mínimum $ 45,000.00. —Propiedades ubicadas en Rancagua: Molino y potrerillo anexo. Mínimum $ 120,000.00. Casa habitación y panadería. Mínimum 50,000. Predio "Los Castaños", de cuatro cuadras m|m. de terreno regado. Mínimum $ 20,000.00. Predio de "Los Callejones de Yáquil", de una cuadra m|m. de extensión. Mínimum $ 4,500.00. Propiedad ubicada en Marchigüe. Mínimum $ 2,500.00. Propiedad ubicada en San Fernando, calle Laja esquina Talcahuano. Mínimum $ 43,000.00. Las propiedades se entregarán libres de gravámenes. La venta es ad-corpus y el precio pagadero al contado. El mismo día, y ante el Juez Compromisario, se venderán, por el mínimum de tasación, las especies muebles, que están a la vista en las propiedades ubicadas en el pueblo Nancagua. Demás bases y antecedentes, se proporcionarán en la Oficina del Actuario que suscribe. San Fernando, 21 de Abril de 1926.—A. Fuentes M., actuario.

Farmacéutico

se ofrece como regente o socio de botica de importancia.

F. B.— CORREO 16.

Canas-Calvicie

Quilacoyan, loción de zumo de voquí, exenta de sustancias nocivas, poderosa para hacer crecer el cabello, evitar su caída y de una manera eficaz y duradera devolverle su color primitivo, ya sea castaño o rubio, y la flexibilidad y untuosidad que pierde con las tinturas. Por su eficacia se destaca de las nacionales y extranjeras. **Farmacia Montecinos, Catedral 1011, Pasaje Matte 21.** Concecionaria:
CASA POURFILET
Maestranza 130

QUIEBRA: POR AUTO DEL CUAR-to Juzgado Civil de fecha 29 de Agosto de 1925 se declaró en quiebra a la Sociedad Garfunkel Hnos. y Jankelevich, nombrándose síndico provisional a don Manuel Jara C.—El secretario. 11-M.

2.—Arboles y plantas.— Compra-venta

CRISANTEMOS, FLORES EXCEP-cionales, en maceteros, véndese. Santo Domingo 2177.

3.—Automóviles, afines y accesorios. (Compra y venta)

PUELMA Y CIA., LTDA. HUERFA-nos 819, agentes autorizados Lincoln Ford Fordson, Repuestos Ford legítimos. Mayo 14

DESDE EL PRIMERO DE MAYO atenderemos al público en nuestro nuevo y extenso local, Delicias 1751 (ex-garage Austro Daimler). Exposición de Automóviles. Escobar y Ebell. 30—A.

VENDO AUTO DODGE TURISMO, en perfecto estado. Cruz 1391.

GRATIS ESPECIALISTAS EN cons-trucciones de mausoleos confeccionan gratuitamente planos y presupuestos.—L. L. L., casilla 491.
30—A.

SE VENDE UNA CARROCERIA sa-lón. Santa Isabel N.o 094.

AMORTIGUADORES DE OCASION para un automóvil compro. Bascuñán 166. A-29

POR VIAJE VENDO FORD TURIS-mo con partida. Verlo Estación Mapocho, por Manuel Rodríguez. A-29

GONDOLA REPUBLIC, RECIEN trasformada, vendo. Pedro Lagos N.o 1074, casa 2. A—29

VENDO CAMIONES DE UNA, TRES y cuatro toneladas en perfecto estado, por liquidación de sucesión. Dolores N.o 937. A-30

CAMION DE CARGA DE 4 TONELA-das perfecto estado vendo, Rosas 2020. 29A

CAMION DE CARGA 2 TONELADAS Dodge perfecto estado, vendo, Rosas 2020. 29A

FABRICA DE PARA CHOQUES, Pa-ra toda clase de autos delanteros y traseros vendo. Rosas 2020. 29A

REPUESTOS PARA FORD, TOPES y pisaderas parabrisa lateral, tapa ruedas para todas marcas de auto vendo, Rosas 2020. 29A

BUICK TURISMO, CARROCERIA tapicería, perfecto estado, motor garantido. Por viaje urgente, únicamente $ 3,500. Es ocasión. San Antonio 816. 29A

AUTOMOVILES, ANTICIPO DINE-ro sobre consignaciones, facilidades San Antonio 816. 29A

VENDO GONDOLA REPUBLIC DE ocasión, buen recorrido. Tratar: Brasil N.o 773. 29-A.

VENDESE GONDOLA FORD. Ejér-cito 724. 30-A.

VENDO GONDOLA MARCA EU-ropea $ 6,000. Avenida Subercaseaux 151. 29-A.

VENDO GONDOLA FORD, FACILI-dades. Sevilla 1410. A-29

CARROCERIA FIAT DE TURISMO cinco asientos $ 200 vendo. Rosas 2020. 29—A.

VENDO GONDOLA DODGE O AD-mito socio por no poderla atender. Tratar con su dueño, recorrido Blanqueado. 29—A.

AUTO HUDSON VENDO, EJERCITO 755. 2M.

AUTOMOVIL HUDSON LIMOUSI-ne véndese de gran ocasión. Delicias 1437. A-29

ESSEX 4 PERFECTO ESTADO VENdo, Argomedo 96. A-29

TIBER RESIDENCE

GRAN PENSION ITALIANA

Atendida por su propio dueño y señora. Comedores y elegantes dormitorios. Baños calientes y fríos.

EXCELENTE COCINA

SALONES PARA EXHIBICIONES DE NOVEDADES

:: SAN ANTONIO 533 ::

FORD CASI NUEVO MODELO 1925 de ocasión vendo. Alvaro Martínez. Huérfanos 819.

GONDOLA SAN PABLO, CARROCE-ría reglamentaria con facilidades vendo. San Pablo 1938.

GONDOLA FORD CORROCERIA MOderna vendo o permuto por mercaderías, verla Loreto 509 de 12 a 3 P. M. M-2

VENDO GONDOLAS BROCKWAY con recorridos en línea Alameda o Pila, con carrocería municipal, con $ 10,000 al contado, el resto con facilidades. Sotomayor 51. M-1

VENDO MIL PESOS, CHASSI Ford ocasión. Maruri 630. 30-A.

$ 2,500 VENDO FORD PERFECTO estado. Bulnes 795. 1.oM

DESEO ARRENDAR CAMION DE dos toneladas por meses. Doy buena garantía. J. Rodríguez. Delicias N.o 1435, de 2 a 4. 30-A

$ 5,000 VENDO BUICK TURISMO 5 asientos. Perfecto estado. Avenida España 47. 1.o-M

SE VEND ECAMION DE DOS rue-das con arneses en buen estado. Independencia 2390. 1—M.

FORD TURISMO CON PARTIDA garantido, 4 forros nuevos, vendo con $ 1,500 al contado; resto mensualidades. Riquelme 913.

$ 19,000 BROCKWAY Y SALON FA-cilidades. Santa Rosa 555. 30A

FORD ULTIMO MODELO, NUEVO, vendo por viaje. Verlo y tratar: Esperanza 8. A-30

4. — Animales. Compra-venta

VENDESE PERRITOS POLICIALES muy finos también una parejita de perritos Doggos de Ulmo. Calle Luis Coo 102. Puente Alto. 30-A

SE VENDE UN CABALLO DE TI-ro solo. Lira 1377.

VENDO DOS TERNERAS. CON-dell 1050. 30—A.

GATITOS BLANCOS FINOS VEN-do. Irarrázaval 2150. 30—A.

5.— Alhajas, joyas, monedas, etc. (Compra y venta

¡¡NOVIOS!! ARGOLLAS DE ORO de 14 y 18k., desde $ 30, par, ofrece la relojería Sportman. San Diego 780. Mayo 20

COMPRO CONSTANTEMENTE BO-letos de joyas de valor empeñadas y toda clase de alhajas. Agustinas 857. 3-M.

6.— Acciones y bonos. (Compra y venta)

SE VENDE UNA ACCION DEL Banco Central. Rogelio Ugarte 1561. 29-A.

7.—Aves, huevos y pájaros, etc. Compra-venta

A PROFESIONAL O AFICIONADO que sepa apreciar le conviene. Vendo 3 gallinas Leghorn 2 años de 209 huevos, $ 50 c|u., 30 de 160 a $ 15. Pollas a 10 pesos. 2 nidales, trampa, $ 20 c|u. St. Elena 1128. 29-A.

SE VENDE UNA PARTIDA DE canarios cantores. Santa Rosa 1296. M-1.o

¡OJO! POR VIAJE VENDESE DE ocasión setenta pollos grandes, 34 pavos y pavas. San Francisco 273.

8.—Avisos varios

COMPTABLE FRANCAIS. CASILLA 3190. 3—Mayo

SE HACE TODA CLASE DE LLA-ves, compongo armas de fuego. San Diego 83. May. 15

LA GERMANO CHILENA PRO-porciona el mejor seguro de vida. Mayo-22

COPIAS A MAQUINA, PUNTUALI-dad y corrección. Marambio 48. 30—A.

PIDEN PROLONGACION DEL DES-vío muerto de estación El Salto. —Ruiz y Cía., comerciantes domiciliados en Valparaíso, Avenida Argentina N.o 458, han solicitado la prolongación del desvío muerto de estación El Salto, desde el punto donde actualmente empalma la concesión otorgada a don Luis Prieto Luco, hasta su propiedad particular, en una extensión de 120 mts. lineales. La línea ocupará terrenos pertenecientes a la Empresa y fiscales (camino público). La solicitud de concesión de desvío ha sido publicada en el "Diario Oficial", edición N.o 14445, de fecha 14 de Abril de 1926.—Joaquín Tupper H., p. Ingeniero Jefe Dpto. Construcciones. 3-M.

$ 190 TERNOS CASIMIR INGLES, corte elegante. Pago facilidades. "Sastrería Económica". San Diego 1356. 2-M.

¡OJO! TAPICEROS DE MUEBLES y carrocerías, talabarteros y fabricantes maletines encontrarán diversidad de cueros finos, dibujos nuevos a precios bajos. Chiloé 1920. 1.o-M.

PARABRISAS COLOCAMOS A LA minuta. "La Industria", fábrica de espejos. Santa Isabel 115. 30-A.

SE HACEN COPIAS A MAQUINA. Martínez Rozas 2460, Agencia de "La Nación". M-1.o

VACUM REFINERIA, CENTRIFU-gas lavar azúcar, motores, ofrece. Chacabuco 63.

10. — Casas, departamentos y piezas amobladas. (Ofrecidas y buscadas)

ESPLENDIDO CHALET AMOBLA-do, cuatro dormitorios, baño, teléfono instalado, garage, jardín arriéndase. Macul cerca Irarrázaval. Tratar Macul 361. 4-M.

DEPARTAMENTO AMO-blado ofrezco con o sin pensión a matrimonio o persona de situación. Dormitorio y salón muy bien amoblado. Buen piano. Servicio de primera en casa extranjera. Mucho sol y preciosa vista Delicias 497. Lado cerro. 30-A

SE ARRIENDA PIEZA AMOBLADA balcón calle. San Francisco 106. 29—A.

SEÑORA ARRIENDA PIEZA AMO-blada calle. Otra $ 70. San Francisco 454. 1.o-M.

CASA O DEPARTAMENTO AMO-blado, cocina y servicios independientes deseo arrendar. Dirigirse: D. S. Correo 8, Casilla 7573. Santiago. A-29

SE ARRIENDA PIEZA AMOBLA-da. Lira 940. 2—M.

ARRIENDASE PIEZA AMOBLADA, calle, señora, señorita honorables.— San Pablo 1328.

PIEZA AMOBLADA PERSONAS honorables. Sotomayor 57, segunda cuadra. 1.o-M.

ARRIENDO BARATO PIEZAS Amo-bladas. Puente 640. 30-A

OFREZCO PIEZA AMOBLADA CA-sa particular. Huérfanos 2435. A-30

11.—Casas, departamentos y piezas sin muebles. — (Ofrecidas y buscadas)

Casas

NECESITO ARRENDAR CASA O chalet, reducido y moderno, prefiero barrio otro lado río. Canon hasta $ 300. Dirigirse por correo a R. S., Bilbao 15. 29-A.

$ 200 ARRIENDO ALTOS, NUEVA de Valdés 1074. 29-A

ARRIENDASE BONITA CASITA. General Velásquez 239. 29-A

A FAMILIA SIN NIÑOS ARRIEN-dase espléndida casa. San Diego N.o 964. 29-A.

ARRIENDASE CASA DIECIOCHO 196, esquina Olivares, tres toilettes, garage, servicio completo de agua caliente. Canon: $ 1,150. Tratar de 2 a 5 en Dieciocho 194. A-29

350, 200, 150 CASAS NUEVAS CON todo confort, 1 1|2 cuadra Río Avda. La Paz 279 A. 1.o-M.

CASA MODERNA, ALTOS, POCA familia. Teatinos 655. A-30

CASA GALPON ARRIENDO, LUZ, fuerza motriz. Andes 2732. A-30

155 ARRIENDO. ANDES 2730. A-30

SE ARRIENDA CHALET GRAN quinta árboles frutales. La Cisterna. Tratar. San Francisco 106. 29—A.

ARRIENDO CASA PARA NEGOCIO en la puerta de cité. Herrera 1170. 29—A.

ARRIENDO COMODA CASA, DIE-ciocho 257. 29—A

ARRIENDO CASA NUEVA CON SI-tio, Bellavista Santo Domingo 1187, oficina 1.a. 29-A

CHALET DIEGO VELASQUEZ 101, Providencia cerca Pedro Valdivia arriéndase. 29A

ARRIENDO CASITA ASEADA. TA-rapacá 1050. Tratar: San Diego 204. 29-A.

ARRIENDASE FLAMANTE CASA en Copiapó 1339, recién pintada y empapelada. Canon 245 pesos. Tratar: Nataniel 904, de 9 a 12 A. M. 1.o-M.

$ 250 ARRIENDASE CASA NUEVA 5 piezas, con todo servicio, buen patio. Aldunate 1260. 29A

$ 450 ALTOS OCHO PIEZAS, HALL, fuera dependencias, patio, parrón. Echaurren 410. A-30

ARRIENDASE $ 170, ALTOS. GAY N.o 2500. A—29

$ 170, CASITA FLAMANTE, CEN-tralísima, ofrezco. Root 519. A—30

ARRIENDO CASA RECIEN ARRE-glada, harto sitio. Huemul 1623. Tratar: Serrano 166. A-29

EN 150 PESOS MES ARRIENDO casa-quinta seis buenas piezas, galpón, Avenida París 400, una cuadra paradero 10, góndola Cerro Navia. A-30

$ 400 ALTOS ESQUINA, 7 PIEZAS, galería, baño, dependencias, llaves: Huérfanos 3220 (bajos). Tratar: Moneda 1120. 29A

$ 450 SAN IGNACIO 826, BAJOS, 7 piezas, hall, baño, dependencias, espacioso patio. Llaves, altos. 29A

$ 380 ARRIENDO CASA EN AL-tos, moderna con cuatro dormitorios y dependencias, calle Rosas 2019. Tratar: San Ignacio 111. 30-A.

ARRIENDO CASAS HIGIENICAS, 3 piezas, patio y cocina $ 105, sin niños. San Diego 1826. 29-A.

DESDE HOY ARRIENDASE EN Galería Alessandri casa habitación, parquet americano, luz eléctrica, gas industrial, etc. Administración Galería Alessandri N.o 16, teléfono 274, Central. 30-A.

ARRIENDASE CASA 9 PIEZAS, dependencia, 2 patios, huerto, luz eléctrica. Gálvez 149. Verla a toda hora. 29-A.

MATRIMONIO SOLO NECESITA arrendar para 1.o de Mayo casita central, aseada, cuatro piezas fuera servicio. Ofertas: L. S. C., Correo Central. 29-A.

200 ARRIENDASE QUINTA CON muebles, carro puerta Cisterna. Nataniel 124. 29-A.

125 ARRIENDO CASA NUEVA, tres piezas, dependencias. Ñuble 782, dueño Prat 814. 29-A.

CASA NUEVA ARRIENDASE $ 400. Grajales 1962. M-1.o

$ 400 ARRIENDO ALTOS NUEVE piezas, hall, y todo servicio. Infante 1441, entre Amunátegui y San Martín. A-29

450 ARRIENDO CASA BAJOS nue-va, hall, 5 habitaciones toilette.— Cienfuegos 270. 29—A.

$ 245 ARRIENDO CASA Maestran-za 28. Tratar. Maestranza 32. 29—A.

VILLAVICENCIO 385 ARRIENDA-se casa. Llaves, altos. Tratar. 21 Mayo 562. 30—A.

ARRIENDASE SALON CALLE. 21 Mayo 562. 30—A.

REGIA CASA PARA CLUB arrien-do barato. San Francisco 310. 30-A.

ARRIENDO CASA CENTRAL, 5 piezas, hall, galería, luz eléctrica. Rengifo 714. Canon $ 260.

$ 600 ARRIENDO CALLE ESTA-do, cómoda casa, diez habitaciones fuera dependencias, datos Estado 141, casa B. 30-A.

ARRIENDANSE FLAMANTES CO-modos altos, terraza, gas, luz eléctrica. Domínica 347. Tratar: Eleuterio Ramírez 1365. A-29

ARRIENDO EPACIOSAS, FLAMAN-tes casas. San Pablo 1549. 29-A.

$ 400 ARRIENDO ALTOS, 4 PIEZAS y ependencia, galería de vidrios, muy asoleada, en Chacabuco 294, esquina Huérfanos. Llaves en los bajos. Tratar: Agustinas 828. 1.oM

CASA CHICA SE ARRIENDA MAI-pú 673.

$ 280-300 ARRIENDASE CASAS nue-vas confortables. Tratar: Madrid 759. 1.oM

ARRIENDASE ALTOS RECIEN ter-minados, siete habitaciones, dependencias, toilette, extensa terraza, gas, luz eléctrica. Canon: $ 400 rebajado. Carmen 648. 30-A

EN BARROSO 90 TIENE USTED la casa de arriendo que le conviene. 30A

DOY EN ARRIENDO GRAN CASA-quinta en Los Guindos de Ñuñoa. Tratar: oficina abogado, Galería Alessandri 17. Piso 2.o. Entrando por Huérfanos.

EN ÑUÑOA ARRIENDASE QUINTI-ta central una cuadra carros. Canon: $ 250. Tratar: San Isidro 810.

SEÑORA SOLA OFRECE MAGNIFI-cas habitaciones, baño, anexo, pensión, tres cuadras Plaza Italia. Bellavista 0253, frente Colegio María Inmaculada.

ARRIENDO CASA CON LOCAL para industria. Molina 520. 30-A.

260 ARRIENDO ESPLENDIDOS AL-tos, todas comodidades. Matucana 818. 1.o-M.

ARRIENDASE A MATRIMONIO solo, espacioso dormitorio vista jardín W. C. contiguo, baño teléfono. Compañía 1849. 30-A

SE ARRIENDA COMODA CASA bajos, valor 550. Tarapacá 749.

$ 520 ARRIENDO ESPLENDIDA casa altos, 12 habitaciones, fuera dependencias. Verla y tratar: Bascuñán 135. 30-A.

ARRIENDO CASA PEDRO LAGOS 980, cinco dormitorios, fuera servicio. Canon $ 200. Tratar: San Diego 357. 30-A.

ARRIENDO CASA 3 PIEZAS TO-do servicio $ 120. Esperanza 1230. 1.o-M.

ARRIENDO ALTOS INDEPENDIEN-tes, calle, $ 150. Olivares 1347. A-30

$ 380 ARRIENDO COMODA CASA altos, tratar. Lira 388.

$ 550 ALTOS ASOLEADOS, COM-pletamente refaccionados, ocho habitaciones, galerías, pisos encerados Huérfanos 2227, casi esquina Plaza Brasil.

$ 45000 CASA MODERNA RECIEN terminada 10 piezas, hall, baño, gas, electricidad, estuco piedra, sitio al fondo. Santa Victoria 168. Facilidades de pago.

$ 200 CASA DECENTE, CINCO PIE-zas, sol, huerto, luz. Balmaceda 821. A-30

$ 250 ARRIENDASE CASA FONTE-cilla 130. 1.o—M

ARRIENDO ESPACIOSA CASA MO-derna en altos, con garage y casa en bajos, refaccionada. Tratar: Amunátegui 870, de 10 a 12 y 2 a 4. 8-M

$ 150 CASAS NUEVAS 4 PIEZAS y dependencias. Colón esquina Escanilla. 1—M.

$ 14, 18, 22 SEMANALES arriendo casitas. Chiloé 1740, administración. 30—A.

ARRIENDASE CASAS, EYZAGUI-rre 1155, 1169, 1175. 30—A.

$ 63 SE ARRIENDA CASITA TODO servicio. Cochrane 1612.

$ 220 CASA ALTOS ARRIENDO. Riquelme 813. 30-A.

AARENDAMOS: CONSTITUCION 63 altos, $ 350; Constitución 61, bajos $ 500; Cueto 767, altos 500; Nueva Andrés Bello, 773 bajos, $ 180. Huérfanos 1059, 2.o piso. Oficina "Todo". 30-A.

NECESITAMOS ARRENDAR: CA-sa de 500 a 600 pesos para cuatro personas, Miraflores a Amunátegui alrededores, altos, casa de $ 400 bajos calle con carros; casa barrio Estación, tres dormitorios, $ 300; casa de $ 750, cuatro dormitorios; casa de $ 500 asoleada, barrio Brasil. No cobramos gasto ni comisión, proporcionamos arrendatarios muy solventes. Oficina "Todo". Huérfanos 1059, piso 2.o. 30-A

ARRIENDANSE SALONES, PRE-fiérese sociedades obreras. Gálvez 152.

$ 185 ARRIENDO CASITA 3 PIE-zas, baño, cocina, luz y agua. Libertad 128. 30-A.

CASA ALTOS ARRIENDO. MONE-da 1633. Llaves bajos.

ARRIENDANSE LIMPIOS, ASO-leados altos, cinco piezas, servicios, gas, electricidad. Riquelme 831, 837 bajos. 30-A.

QUINTA NECESITO ARRENDAR, cerca carros. Indicar precio, detalles y extensión. Merced 588. 30-A.

ARRIENDO CASA-QUINTA QUIN-ce piezas y almacén, a cincuenta metros Escuela Medicina, para Hotel, restaurant o cualquiera otro negocio. Independencia 1175. Tratar: Delicias 2735.

ARRIENDO CASITA TRES PIEZAS. Bascuñán 37.

ALTOS ASOLEADOS, DIEZ HABITA-ciones, extensa galería, todo confort. Cochrane 226.

$ 130, $ 70 ARRIENDO CASAS. Tra-tar: Bulnes 968. 29A

Departamentos

SE ARRIENDA UN DEPARTAMEN-to interior con luz, tres piezas, cocina, patio, galpón, portón calle apropiado negocio. Nataniel 1481. M-11

ARRIENDASE DEPARTAMENTO 2 piezas, cocina. García Reyes 441. 29—A.

ARRIENDASE A PERSONAS HO-norables, departamento 3 piezas, cocina, pieza guardar. Domeyko 2453. A-29

ARRIENDO DEPARTAMENTO O piezas en casa de lujo a matrimonio o persona honorable. Nataniel 291. M-1

ARRIENDO DEPARTAMENTO DOS piezas con derecho cocina. Alonso Ovalle 827. 30-A

OFREZCO PIEZA O DEPARTAMEN-to con sin muebles, personas honorables. Santa Rosa 60. 30A

DEPARTAMENTO DE CUATRO pie-zas, cocina, luz eléctrica, se arrienda. Inglaterra 1168. 29-A.

DEPARTAMENTO TRES, CUATRO piezas comunicadas, salón grande calle, en bajos, patio, parrón, matrimonio solo anglo-chileno, arrienda a matrimonio o caballeros solos. Precio módico. Calle Schlack 72 (Recoleta). 29-A.

DEPARTAMENTO BALCONES pie-zas con pensión. San Francisco 158 29—A.

ARRIENDO DEPARTAMENTO DOS piezas. Cochrane 469, casa 3. 29A

ARRIENDO DEPARTAMENTO O pieza. Maipú 1268. 29-A

ESPLENDIDO DEPARTAMENTO O pieza arriéndase. Mapocho 2738. 30—A.

ARRIENDASE ESPLENDIDO DE-partamento con o sin muebles. — Compañía 1509. 29A

ARRIENDO DEPARTAMENTO IN-dependiente, Buenos Aires 354, 30A

ARRIENDASE DEPARTAMENTO centralísimo independiente, aparente profesional, gas, agua, luz eléctrica, Santo Domingo 1245, tarde.

FAMILIA HONORABLE ARRIEN-da espléndido departamento, dos piezas baño. Prefiérese matrimonio. Rosas 1290.

FAMILIA EXTRANJERA ARRIEN-da a matrimonio distinguido sin niños, bonito departamento en calle Santo Domingo, dos cuadras Plaza Armas. Baño anexo. Muy buena comida. Datos: Casilla 3208, o Estado 48.

ARRIENDASE DEPARTAMENTO.— Arturo Prat 474. 30A

ARRIENDO DEPARTAMENTO A matrimonio solo. Mallinkrodt 68, carros Bella Vista. Tratar: de 1 a 3. 30-A

DEPARTAMENTO, PIEZA ARRIEN-dase, casa honorable. Huérfanos 790. 30-A.

FAMILIA EXTRANJERA ARRIEN-da departamento, caballero honorable o matrimonio solo. Argomedo 342.

ARRIENDASE A PERSONA HO-norable un departamento o pieza, no hay pensionistas. Prat 578. 30-A.

ARRIENDASE DEPARTAMENTO 3 piezas a personas solas. Avenida Francia 1232. M-1

BUEN DEPARTAMENTO, DOMEY-ko 1963. A-30

$ 140 DEPARTAMENTO DOS AM-plias piezas balcón, luz, arriéndase a matrimonio solo. Aconcagua 1416. 30—A.

BONITOS DEPARTAMENTOS pen-sión. Agustinas 2066.

PROFESIONAL ARRIENDO LINDO departamento, cuatro balcones. Chiloé 1163.

DEPARTAMENTO BALCON CALLE arriéndase. San Martín 758.

ARRIENDO DEPARTAMENTO DOS a cuatro piezas nuevas, servicios. Cochrane 545.

ARRIENDO DEPARTAMENTO Y altos piezas. Bandera 161, N.o 2.

ARRIENDO DEPARTAMENTO Y dos piezas. Molina 402.

DEPARTAMENTO BALCON, PIE-za pensión. Bulnes 30. 30-A.

Piezas

LINDAS PIEZAS ARRIENDO PER-sonas honorables. Arturo Prat 429. 29-A

ARRIENDO UNA PIEZA CON derecho a cocina. Bella Vista 0852.

PIEZAS HIGIENICAS ARRIENDO. Barroso 83. A-30

ARRIENDO PIEZAS O DEPARTA-mentos con o sin pensión casa familia. Tratar de 3 a 5. Serrano 131. A-30

ARRIENDO PIEZA DEPARTAMENto con pensión. Rosas 1685. A-29

ARRIENDO UNA O DOS PIEZAS con pensión. Nataniel 247. A-30

SE ARRIENDA PIEZA CASA FA-milia. Nataniel 159. A-29

ARRIENDO PIEZA INDEPENDIEN-te. Tratar: San Francisco 487 A—29

ARRIENDO TRES PIEZAS CON derecho a cocina. Bella Vista 0852 A—30

ARRIENDO 3 PIEZAS A PERSO-na sola o matrimonio. Coquimbo 755. A-29

$ 50 BUENAS PIEZAS CON DESA-yuno. Carmen 193. A-29

ARRIENDO MAGNIFICA PIEZA, persona decente, Castro 643. 29A

MUY CENTRAL OFRECESE PIE-za y baño, a persona honorable. San Isidro 72. 3-M.

ARRIENDA LINDAS PIEZAS. SE-rrano 75. 29-A.

EN FAMILIA, ARRIENDO PIEZA bajos, dos ventanas calle, baño. Rosal 388. 29-A.

ARRIENDO PIEZA CABALLERO. Delicias 3081, casa 9. 30-A.

ARRIENDASE MAGNIFICAS PIE-zas amobladas, situación centralísima, Esmeralda 635. 29-A.

ARRIENDANSEN ESPLENDIDAS piezas amobladas, balcones calle, para matrimonios. Pensión. Catedral 1287. A-29

ARRIENDASE LINDAS PIEZAS, departamento. San Diego 440. 29—A.

ARRIENDASE PIEZA A PERSONA sola. Coquimbo 360, casa 8. 29—A.

EN CASA DE FAMILIA HONORA-ble se arriendan dos piezas para el 1.o de Mayo.— Huérfanos 2423. 1.o—Mayo

ARRIENDO PIEZAS CABALLE-ros solos. Cueto 535. 30A

EN CASA HONORABLE SE ARRI-enda pieza. Santa Rosa 356. A-30

ARRIENDO PIEZA PEQUEÑA, San Antonio 265. 30-A.

ARRIENDO DOS PIEZAS. MONE-da 1654.

PIEZA O DEPARTAMENTO arrién-dase. Serrano 489.

ARRIENDO 2 PIEZAS Y COCINA matrimonio solo. Concepción 1148.

PIEZA O DEPARTAMENTO Arrien-do caballero solo. Providencia 973. 30A

ARRIENDO PIEZAS. JOFRE 432. 1.o-M.

CENTRAL ARRIENDASE PIEZA grande a la calle a caballero honorable. San Francisco 204. A-30

CASA DE RESPETO ARRIENDANse una o dos piezas a señoritas estudiante o persona sola. Tratar Nueva de Lastra 632. A-30

PIEZA A CABALLERO SOLO arriendo. Cochrane 106 A-30

ARRIENDASE ESPLENDIDA PIE-za con luz eléctrica. Blas Cañas 459. A-30

ARRIENDO UNA O DOS PIEZAS. Nataniel 649.

ARRIENDO PIEZAS A JOVEN O Se-ñoritas solas. Avenida La Paz 271. Casa 1. 30A

SERRANO 580, ARRIENDASE PIE-za con sin muebles.

ARRIENDASE PIEZAS ARTURO Prat 841 30-A.

ARRIENDO PIEZA A PERSONA sola. Alameda 2542, casa M. A-30

ARRIENDASE PIEZA GRANDE cocina. Carrión 1411.

ARRIENDO DOS BUENAS PIEZAS, casi sin pensionistas. Balmaceda 621, casi esquina de Recoleta. A-30

MATRIMONIO EXTRANJERO NE-cesita pieza grande o sala sin muebles. Mandar precio. Casilla 5081.

EXTRANJERO BUSCA CONFORTA-ble pieza, con desayuno, central.— Casilla 2398. 1.o—M

ARRIENDO PIEZA A PERSONA sola. Esmeralda 726. 1.o-M

$ 50 ARRIENDASE PIEZA, LUZ eléctrica. Lingue 846.

ALQUILASE PIEZAS O DEPARTA-mento a caballeros o matrimonio honorable. Lastra 630 A, próximo Recoleta. 30—A.

ARRIENDASE PIEZA PARA guar-dar muebles o a señora sola. Molina 44.

HERMOSA PIEZA BALCON CALLE luz 50 pesos, en casa familia. Ortúzar 830, San Pablo, llegar Brasil. 30—A.

30 PESOS ARRIENDO PIEZA. Co-chrane 469, casa N.o [illegible]

NECESITASE

OPERARIOS

para obra grande en taller, y maestra o maestro para composturas.

AHUMADA 262-A.

12.—Compra y venta de casas y sitios

COMPRO CASA DE DIECIOCHO hasta Serrano, no más de 4 cuadras de Alameda, pago hasta $ 100,000 al contado. Exijo orden exclusiva. Bandera 78.—Oficina 26.—Gómez. 27—Mayo.

TENGO LISTO 6 INTERESADOS que desean adquirir propiedades de renta barrio. San Diego, de $ 50,000 hasta $ 400,000. Precios comerciales. — Exijo órdenes exclusivas. Bandera 78. Oficina 26. 1.oM

COMPRO PROPIEDAD BARRIO Providencia únicamente de $ 40,000 Hasta $ 200,000 al contado, tengo listo 20 interesados que desean adquirir, en ese barrio, siempre que sean precios comerciales, sólo se acepta órdenes exclusivas. Bandera 78. Oficina 26-Gómez. 1-M.

$ 70,000 VENDO BARRIO PROVIDENCIA, residencia nueva, modernísima, elegante, fachada estucada, ocho habitaciones fuera servicios, hall, dos patios, jardín, glorieta, parrón, gallineros. Orden exclusiva. Bandera 78 oficina 26. Gómez. 30—A.

$ 90,000 VENDO DOS RESIDENCIAS modernísimas a dos cuadras de la calle Ahumada, con $ 17,000 de deuda. Orden exclusiva Bandera 78, oficina 26. Gómez. 30—A.

$ 58,000 VENDO CALLE COCHRANE, regia casa toda comodidad, gran ocasión. Orden exclusiva. Bandera 78, oficina 26. Gómez. 30—A.

$ 85,000 VENDO DE GRAN OCASIÓN en Aven.da Manuel Montt, lado Providencia regia propiedad de habitación y renta, con 35 metros de frente, por más de 40 de fondo, más o menos debe $ 47,000; verdadera ganga. rden exclusiva, Bandera 78, oficina 26. Gómez. 30—A.

$ 70,000 PROVIDENCIA, CALLE Vitacura gran casa antigua en muy buen estado. $ 75,000 de deuda Banco Hipotecario. Orden exclusiva. Bandera 78 oficina 26. Gómez. 30—A.

$ 300,000 ALAMEDA, GRAN RESIDENCIA lujosísima, especial para consulado o gran familia. Orden exclusiva. Bandera 78, oficina 26. — Gómez. 30—A.

COMPRO PROPIEDADES, EN LAS siguientes calles: Arturo Prat, hasta la cuarta cuadra, Serrano, Alonso Ovalle, Gálvez, Nataniel, Cochrane: San Ignacio, Dieciocho, Castro, o calles transversales. No más de cuatro cuadras de Delicias. Tengo 40. Compradores listos, se guarda absoluta seriedad y reserva, exijo órdenes exclusivas. Bandera 78. Oficina 26. Gómez. 1.o-M

COMPRO DOS CASAS EN SAN Bernardo, prefiero juntas. Hay tres interesados. Pago al contado hasta 25 mil pesos cada una. Exijo órdenes exclusivas. Bandera 78. Oficina 26. Gómez. 1.o-M

COMPRO SITIO URGENTE PARA industria en calles trasversales. de $ 20,000 a $ 100,000 al contado. Exijo órdenes exclusivas. Bandera 78.—Oficina 26. Gómez. 1.o-M

$ 100,000 VENDO TRES CASAS EN perfecto estado, calle Marín, al lado de Lira, tres cuadras de Alameda, gran renta. Bandera 78, oficina 26. Gómez. Orden exclusiva. 30—A.

$ 85,000 VENDO EN BARRIO INDEPENDENCIA, gran chalet moderno, esquina con frente tres Avenidas, cerca de 5 mil metros, garage, casa chofer, otra cuidador, arboleda frutal parrones, flores, jardines, glorieta, gallineros etc. etc. Orden exclusiva. Bandera 78 oficina 26.— Gómez. 30—A.

GRAN PROPIEDADD EN CALLE Ahumada de valor de $ 3.700,000, con una gran deuda de $ 2.000,000. Gran renta, datos comerciales en Bandera 78, oficina 26. Gómez. Orden nueva y exclusiva. 30—A.

NOTA: ESTA OFICINA NO atiende, ni da ninguna orden para visitar propiedades a personas que no sean verdaderamente interesadas. Esta oficina guarda absoluta seriedad y reserva en todos sus negocios. Bandera 78, oficina 26.—Gómez. 30—A.

VENDO CASA QUINTA OCHO cuadras de Independencia, camión Renca a la puerta. Tratar, Delicias 2472. 3—M.

VENDO CASA RECIEN CONSTRUIDA, 2 pisos independientes, todo confort. Tratar: Cueto 767. A-29

COMPRO CASA DE ALTOS Y BAJOS con buena renta central, de 70,000 hasta 120,000 pesos. Diríjase al correo N.o 8, a J. F. G. G. M 1.o

COMPRO PROPIEDAD CENTRAL, habitación y renta independiente. Pago al contado hasta $ 140,000. Correo N.o 3.—F. F., Santiago. M 1.o

COMPRO DOS CASAS BIEN CENtrales, pago al contado $ 180,000. Diríjase: G. G. J., mencionando datos completos, para no hacer viajes inútiles. Correo N.o 8. Santiago. M 1.o

COMPRO CASA CENTRAL DE UN piso hasta $ 70,000, cualquier barrio decente y cerca de carros. Ofertas a X. X., correo N.o 8. M 1.o

$ 6,000 SITIOS 8 POR 28 VENDO calle Aguirre, próxima Matucana.— Tratar, García Reyes 880. 29—A.

ARRIENDASE O VENDESE CASITA recién refaccionada en Pasaje Londres 1055. Tratar, de 2 a 5. 30—A.

$ 35,000 EN HIPOTECA CASAS centrales sin agente. A. B. Casilla 546 29A

VENDO DOS SITIOS POBLACION Carmen Mena, de mucho porvenir. Tratar, Diez de Julio N.o 34. 29—A.

FUNDO EN CALERA, VENDO DE gran ocasión, 235 cuadras, 35 regadas muy ricos suelos, pueden regarse 25 cuadras más, espléndidas casas, bodegas y galpones. Precio: $ 200,000, fácil pago. Teatinos 86. 29-A.

VENDO REGIA CASA HABITACIÓN, hall y quince piezas. Maestranza 120. De 2 a 4.

PUERTO SAN ANTONIO VENDO propiedad apropiada para cualquier negocio. Hermanos Carrera 114. 3-M.

PROPIEDAD DE RENTA VENDO. Irarrázaval 2716. M-3

COMPRO CASA BARRIO COMERCIAL, sin agentes. Castro 777.

COMPRO CASITA CENTRAL O grupo casitas con deuda Caja, sin agentes. Unicamente por carta Santo Domingo 3834. 30—A.

COMPRO CASA CHICA MODERNA hasta 90 mil pesos, barrio Forestal, sin agentes. Dirigirse: B. A., casilla 1753, Correo Central.

SITIO CERRADO ARRIENDO. Santa Isabel 127.

$ 18,000 CHACABUCO 1256 PROPIEDAD 9x40 para habitación, comercio, industria, gran ocasión. 30-A.

COMPRO CASA CON RENTA HASTA 150,000. Ch. C. Santa Rosa 488. 30-A

$ 360,000 GRAN PROPIEDAD EN calle San Diego, cerca de Avenida Matta, almacenes y casas, gran renta. Ocasión. Orden exclusiva. Bandera 78, oficina 26. Gómez. 30—A.

$ 135,000 VENDO CUATRO CASAS modernísimas, de cal y ladrillo, fachada estucada, próxima San Martín, cerca San Pablo, muy buen vecindario, gran renta, $ 15,300 anuales. Facilidades para el pago, ocasión por viaje. Orden exclusiva Bandera 78, oficina 26.—Gómez. 7—Mayo

COMPRO PROPIEDAD CENTRALISIMA prefiero Alameda para profesional. Hasta $ 300,000 al contado. Exijo orden exclusiva. Bandera 78, oficina 26.—Gómez. 27—Mayo

13.—Compra y venta de negocios

FOTOGRAFIA "LA UNIVERSAL" se vende de ocasión. San Pablo 964. 29—A

VALPARAISO, ERRAZURIZ 410, se vende la antigua y acreditada Pensión Roma, consta de sesenta habitaciones confortables e higiénicas. Precio: treinta mil pesos, más o menos. Facilidades en el pago. A—29

DEPOSITOS VINOS, LOCALES ESPLÉNDIDOS, véndense, precio inventario. Santa Isabel 199. Tocornal 631. 29-A

POR AUSENTARME DEL PAIS vendo Hotel una cuadra de la Estación Mapocho. Morandé 899. 29-A.

REGALO CARNICERIA VENTA 250 por viaje. Matta 469. 29-A.

POR VIAJE FORZOSO A ITALIA vendo almacén buena situación. Mapocho 2140. 29-A.

ACREDITADO TALLER DE SOMBREROS vendo por no poder atenderlo. Andes 3305, casi esq. Matucana. 29-A.

VENDO ALMACENSITO POCO CAPITAL, por ausentarme de Santiago Tratar: Chiloé 1760. A-29

FUENTE DE SODA, PERFECTO estado, fácil manejo, véndese ocasión por transformación local. Tratar: Botica Mapocho. Matucana 1098. A-30

SE VENDE ALMACENCITO MUY barato. Gálvez 125. 29—A.

VENDO NEGOCIO ABARROTES por no poderlo atender. Aldunate 1688. 29—A

SE VENDE UN NEGOCIO DE ABARROTES. Por tener que hacer un viaje urgente con bastante clientela. Tratar, en San Pablo 1560. 30-A

VENDO GRAN CARNICERIA, UTILIDADES comprobadas. Venta mensual $ 16,000. Tratar: San Isidro 1876. A-29

POR VIAJE VENDO PASTELERIA Puesto de pan, San Pablo 2318. 29A

NEGOCIO DE ABARROTES MUY poco capital arriendo muy barato casa cómoda, se vende. Datos: Santa Rosa N.o 1599. 29A

VENDO PELUQUERO SANTA ELENA 1436. 29A

DEPOSITO LICORES BIEN SURTIDO, Cuevas 1286. 1.oM

VENDO MI NEGOCIO DE VERDULERÍA y carbonería en Delicias 3575.

VERDULERIA Y FRUTERIA, MUY acreditada, con buena clientela, se vende con todas sus existencias, por no poderla atender su dueño. Tratar, Maestranza 190. A-29

SE DESA COMPRAR NEGOCIO EN el centro, o bien situado; no importando el giro. Pago hasta 20 mil pesos contado. Ofertas detalladas: W. R., Casilla 81-D.

POR NO PODERLO ATENDER vendo pensión y bar espléndida posesión. Datos: García Reyes 98. 29A

CIGARRERIA Y LOCAL PARA otro negocio vendo. Morandé 237, (Galería Alessandri). 29-A.

VENDO HOTEL, ESPLENDIDO negocio, por ausentarse su dueño a Europa. Tratar, con el dueño, San Diego 496. 29—A.

SE VENDE UN NEGOCITO DE LICORES con derecho habitación, Coquimbo 1453. 3A

ESTABLO VENDO, SAN FRANCISCO N.o 990. 2-M

VENDO LA PENSION CHILE. Esperanza 32. 30-A.

SE VENDE VIDRIERA CALLE, 80 pesos. San Pablo 2701. 29A

SE VENDE COCINERIA, COLON 1219. A 29

HOTEL RESTAURANT, VENDO, treinta años de existencia, por ausentarme del país. Delicias 2820. A 29

VENDESE ALMACEN ABARROTES con anexo pastelería, panadería, cigarrería. Razón, 5 de Abril 3555, Panadería Criolla, Gregorio López. A 29

VENDO ACREDITADA SOMBRERERÍA señora, muy poco capital. San Diego 162..

SE VENDE UNA CANTINA CON Sin billares, buena casa habitación con diez piezas. Fermín Vivaceta 128. 3M

NEGOCIO ABARROTES VENDO buenas ventas comprobadas. Tratar: Chacabuco 45. 30A

POR NO PODERLO ATENDER vendo negocio abarrotes, poco capital.— Lindo local con habitaciones, arriendo barato. Carmen 1499. 30-A

SE VENDE UNA LIBRERIA Y CIGARRERÍA. Precio y datos: Z. S. —Casilla 2365. 30-A

VENDO RESTAURANT POR ASUNTOS de familia frente paradero de carros y góndolas casi regalado. Mapocho 884.

CARNICERIA BARRIO POPULOSO sin competencia. Véndese por ausentarse su dueño. Bandera 552, Oficina 18. 30-A

NEGOCITO UNICO EN ESQUINA regálase $ 500. Rosas 1605. 30-A.

VENDO NEGOCIO ABARROTES. Gay 2532. 30-A.

VENDO NEGOCIO JABONERIA verdulería y frutería con mucha clientela, por no poderlo atender, buena venta diaria y muy acreditado. Copiapó 1007.

PELUQUERÍA REGALO $ 850. produce $ 700. Martínez Rozas 3346.

SE VENDE UN NEGOCIO DE abarrotes con anexo de licores por no poder atenderlo su dueño, tiene buenas ventas diarias. Cueto 78. 1.o-M.

$ 550 REGALO NEGOCITO COCHRANE 1021. A-30

BAR RESTAURANT CENTRAL DE esquina vendo de gran ocasión. Tratar, Bandera 131. Oficina 14.

VENDESE BODEGA FRUTOS DEL país, poco capital, situación comercial. San Diego 921. 1—M.

VENDO CASA DE PENSION. SAN Pablo 3427. A-30

ALMACEN CON FACILIDADES véndese por enfermedad, posesión inmejorable, buena casa habitación. Av. Central 23. Llano Subercaseaux.

VENDESE ALMACEN DEPOSITO. Cochrane 1298. M-1.o

CHANCHERIA Y VERDULERIA vendo poco arriendo, buena venta. La Perla. San Francisco 720.

ESPLENDIDO NEGOCIO DE BUENAS utilidades comprobadas. Vendo Hotel muy acreditado, en puerto del sur, de gran movimiento comercial, muchas facilidades de pago. No hay derecho de llave. Es un negocio claro a la vista para hacer fortuna rápida. Detalles completos en Santiago, calle Cuevas 1424.

VENDO PENSION MUCHO PORVENIR, arriendo barato. Esperanza 32.

NEGOCIO MENESTRAS SE VENDE. Romero 2356.

NEGOCITO PASTELERIA MUY acreditado, capital aproximado mil pesos, vendo. Chacabuco 33.

VENDO O ARRIENDO LA BIEN SITUADA carnicería y chanchería. Alonso Ovalle 1121. Entre San Diego y Gálvez. 30A

IMPOSIBILITADO ATENDERLO. — Vendo restaurant recién instalado, gran porvenir, espléndida posición. poco capital. Eleuterio Ramírez 711.

VENDO PELUQUERIA, SALON peinados postizos, 20 años establecida.— Rosas 2838. 29-A

ALMACEN ABARROTES VENDO, poco capital. Delicias 3519. M-1.o

VENDO RELOJERIA POCO CAPITAL, ocasión, cocina gas, máquina pie, arriendo local. Rosas 2836. 29-A

15.—Compra y venta varias

CAPOTILLO DE TRIGO 1.a CLASE a 1.40 colisa, puesto a domicilio ofrece la Hacienda Pudahuel. A—30

TALAJE OFRECE LA HACIENDA Pudahuel. Ordenes: Administración Tel. Ing. 27, Barrancas, Santiago. San Pablo 3635, Teléfono Inglés 75, Yungay. A—30

COCINA GRANDE CARBON, COCINA gas, 2 catres, mesas cantina, sillas, vidriera tendida, 2 barriles vinagre, perchas, vendo ocasión. Sama 1185. M-2

LECHE OFRECE CUALQUIER cantidad la Hacienda Pudahuel; precios comerciales a lecheros, colegios y conventos. Ordenes: San Pablo 3635. Teléfono 75, Yungay. A-30

CARBON ESPINO DE PRIMERA clase compro. Hago contrato. Dieciocho 690. A-29

PLUMEROS Y UTILES ASEO. Riquelme 401. 1.o-M.

VENDESE TRANSVASIJADORA alemana, casi nueva, con motor eléctrico, pistón, chorizo y manguera. Tratar: Merced 856. A—29

VENDO BARATO MAGNIFICA COCINA económica. Calle Manuel Montt 2357. 29A

CARBON PURO QUILLAY, $ 9, desde diez sacos. Se realiza partida carbón litre. Casilla 1675. Copiapó 330. 29A

VENDO DE OCASION UN PAR correderas para mesa comedor. Martínez Rozas 2460, Agencia de La Nación. 29—A.

VENDO ROMANA FAIRBANKS, 1,000 kilos. Arauco 1060.

LECHE GARANTIDA, PRODUCTO vacas a pesebreras, reparto a domicilio en envase separado, la chacra "Lo Franco". Ordenes, teléfono 1402. 30-A.

COCINAS IMPORTADAS ECONÓMICAS y gas, vende. San Diego 265. 30-A.

NUEVA COSECHA, OFRECEMOS: porotos, lentejas, maíz, curagüilla, avena, cebada, trigo, granza, papas de guarda. Carbón, leña, coke, afrecho, afrechillo, pasto, paja, etc. Bodega La Paz. Brasil 766. Teléfono 2340. 30-A.

HORMAS 34 AL 38 NIÑO COMPRO. Independencia 461. A-30

VENDO UN PAÑO MUY LINDO para abrigo, casi regalado y cortinaje. Martínez Rozas 2070.

SE VENDE FIAMBRE CON MESÓN, mesa y lavaplatos. Ver, San Antonio 58.

¡COMERCIANTES! MANI TOSTADO 2.60 kilo. Santa Rosa 296. 8—M.

VENDO BANCOS, PIZARRONES pizarrones para colegio. Gálvez 257.

VENDO PAÑOS BILLAR USADOS, baratos. Aldunate 1177.

COMERCIANTES CARBON ESPINO, $ 13.50 saco; blanco, $ 8; leñas, maíz, papas, lentejas, curagüilla ofrece Bodega Melipilla. San Diego 1639. Teléfono 437. Matadero.

FIERRO FUNDIDO COMPRO. SAN Diego 1245. M-3

SE VENDE DE OCASION UNA ROMANA 300 kilos y una escopeta de un cañón, calibre 16. Nataniel 999.

PIPAS VIAJERAS EN MUY BUEN estado, vendo. Carrera 534. 1.o-M.

VENDO ROMANA PALANCA, MOLINILLO, balanza, romanita. Cochrane 1038. 30-A.

COCINA IMPORTADA, CINCO PLATOS con caldero, mitad precio, vendo. Sotomayor 815. 29A

ACEITE PARA AUTOS, ESPECIAL tipo Ford, 1.20 litro; tipo fino, $ 2; extra, $ 3. Delicias 1559-1561, entre San Martín y Manuel Rodríguez.

16.—Dentistas

DENTADURAS ARTIFICIALES todo sistema, composturas en horas. Consultas gratuitas. Facilidades de pago. Lira 803. 30—A.

CLINICA DENTAL, ALAMEDA 411. Facilidades de pago. 8-M

17.—Escuelas para choferes

ESCUELA PRACTICA CHAUFFEURS mecánicos; cursos rápidos, varias marcas, diurnos, nocturnos. Vicuña Mackenna 456, Arredondo. 31—Jun.

ESCUELA DE CHAUFFEURS Y mecánica, atendido por mecánico alemán, Larraín y Cía., Garage Maipú 70. M-19

INSTITUTO AMERICANO DE COMERCIO

BANDERA 154.—TERCER PISO

Establecimiento moderno para la preparación rápida de Contadores, Taquígrafos y toda clase de personal para el comercio.

Matrícula abierta para los siguientes cursos:

Curso matutino para jóvenes.— Funciona de 8 a 12 de la mañana; duración 5 meses, al final de los cuales se recibe el título de **Contador Comercial**. Precio: $ 35 mensuales. Se enseña **Contabilidad, Taquigrafía, Redacción, Aritmética, Dactilografía e Inglés.**

Curso para señoritas. — Funciona de 2 a 5 P. M.; duración 5 meses, al final del cual se recibe el título de **Contadora Comercial.** — Precio: $ 30 mensuales. Se enseña **Contabilidad, Taquigrafía, Redacción, Aritmética, Dactilografía e Inglés.**

Curso vespertino y nocturno para empleados. — Funcionan de 6.30 a 8.30 y de 8.30 a 10.30. Duración seis meses, al final de los cuales se recibe el título de **Contador Comercial.** Precio $ 30 mensuales. Se enseña: **Contabilidad, Aritmética, Inglés y Dactilografía.**

Enseñanza de la escritura a máquina.— Enseñanza rápida y fácil en las marcas más usadas en el comercio. Precio: $ 20 mensuales con una hora diaria de clases.

Curso especial de Dactilografía, Taquigrafía y Redacción.— Curso especial para empleados y estudiantes, al precio de $ 20 mensuales.

La matrícula es limitada, y por lo tanto, rogamos a los interesados tengan la bondad de apresurar a inscribirse, pues son los últimos cursos que vamos a abrir.

18.—Extravíos y hallazgos

HABIENDOSE EXTRAVIADO LA libreta condicional N.o 3,191 a nombre de Raquel Morales Cortés, queda nula y sin ningún valor por haber dado el aviso correspondiente a la administración.

GRATIFICACION DARE DEVUELVA patentes automóvil 2654. Garage Bristol. Rosas 2327. M-1.o

PATENTE CARRETON, PERDIDA camino San Diego San Bernardo. — Gratificación. Sotomayor 37.

Cuerpo de Bomberos

QUINTA COMPAÑIA DE BOMBEROS. Bomba Arturo Prat. — Cita a la Compañía a Academia y ejercicio, para el Viernes 30 a las 9.45 P. M., con uniforme de trabajo.

19.—Empleados para oficinas. (Pedidos y ofrecidos)

¡¡¡JOVENES!!! TRABAJEN INDEPENDIENTEMENTE, vendiendo producto conocidísimo, fácil venta, que deja el 40 o|o. Fianza diez pesos. Estado 15. 29-A

FARMACEUTICA NECESITAMOS. —Zúñiga Hnos., Rancagua. 7-M.

SEÑORITA CON NOCIONES DE contaduría sepa escribir a máquina, dispuesto hacer cobranzas y atender caja registradora, sueldo cient oochenta pesos más veinte pesos para carros, exígese garantía y certificados. Merced 8. 29-A.

FABRICA DE JABON DE LUIS A. Iturrieta, necesita vendedores. Población Monterrey. Av. Monterrey 180. A-29

NECESITAMOS SEÑORITA BUENA letra y práctica en cuatro operaciones. Exígese recomendaciones. Placer 599. 29A

NIÑA PARA TALLER JUGUETERÍA necesito. Agustinas 1930. 28—A.

DACTILOGRAFO PRACTICO COMERCIAL ofrécese. Sazié 2128. 29—A.

SEÑORITA CON MUY BUENA LETRA y que sepa escribir a máquina necesita oficina comercial. Escribir indicando pretensiones a P. O. G., casilla 2715. 30-M.

SEÑORITAS DE LA CAPITAL Y provincias que deseen ganar más de mil pesos mensuales vendiendo particularmente un producto único en el mundo y de gran consumo, diríjanse a casilla 1609.

DACTILOGRAFA PRACTICA COMERCIAL ofrécese. Sazié 2128.

EMPLEADO DE MOSTRADOR, DETALLE almacén, con recomendaciones de su última ocupación haya tenido en ésta. Inútil presentarse sin condiciones exigidas. Pinto 1390. Esquina de Maruri.

SE NECESITA EMPLEADO ALMACÉN pinturas. Riquelme 74.

NECESITO JOVEN PARA ALMACÉN, buenos informes. Compañía 1698. 30-A.

SEÑORITA EDUCADA ADMINISTRAR propiedades necesito. Alonso Ovalle 1465.

NECESITO REPARTIDORES PARA una bebida nueva Jahuer con buena comisión. Tratar: Lautaro esquina Tegualda 1349. Félix Hojos. 6-M

SEÑORITA BUENA PRESENCIA práctica en cigarrería. Prefiero con recomendaciones. Presentarse en la mañana Estado 380.

EMPLEADO JOVEN Y COMPETENTE para almacén de abarrotes necesito. Chiloé 2095. 30—A.

SE NECESITAN COMISIONISTAS para contratar avisos en teatros. Buena participación. San Antonio 374. 30—A.

SEÑORITA PEINADORA NECESITO. Plazuela Santo Domingo lado baños. A-30

JOVEN BUENA PRACTICA RAMO librería, necesito, recomendado. 21 Mayo 880. M-1.o

CORREDORES A COMISION PARA la venta de aparatos de radiotelefonía, necesítanse en Bandera 20. 1.o-M.

VENDEDORA SOMBREROS SEÑORAS necesitamos. Compañía 2290.

NECESITO UN JOVENCITO DE 16 a 18 años para la venta, con recomendaciones. 21 de Mayo 817.

PERSONA SERIA, ACTIVA, COMPETENTE en ramo almacén automóviles para el despacho, necesito, con fianza. Matucana 847.

DACTILOGRAFA PRACTICA COMERCIAL, ofrécese. Sazié 2128.

20.—Frutos varios. (Compra y venta)

CHUCHOCA COMPRO HASTA 100 sacos, buena clase. Nataniel 237. Teléfono 1681. A-29

UVA SE VENDE TORONTEL Y DEL país. Av. Larraín 1246, Los Guindos, Ñuñoa. 6-M.

21.—Hacieda, fundos, chacras y terrenos. Compra-Venta y arrendamientos

TENGO LISTO CUATRO COMPRADORES de fundos, cerca de Santiago, algunos pagan al contado, absoluta reserva. Exijo órdenes exclusivas.— Bandera 78. Oficina 26. Gómez. 1.oM

HACENDADOS COMPRO FUNDO, lo más cerca Estación más o menos bien tenido derechos agua comprobados, tierras no sean malas, precio sea verdadera ocasión, prefiero fuerte deuda hipotecaria, zona hasta San Fernando, remitir toda clase de datos a R. S. Casilla 3187. Santiago. Prefiero entenderme directamente con dueño, garantizo reserva absoluta. A-29

ARRIENDO CUATRO CUADRAS DE terreno cerrado un paso Santiago, abundante agua apto para hortaliza. Tratar: Av. Hipódromo Chile 1296. 1.o-M

22.—Pensiones y hoteles

PENSION FORNOS, PIEZAS PARA pasajeros, desde 8 pesos. San Diego 117. 30-A.

HOTEL BOHEME, SAN ANTONIO 52, ofrece pieza amoblada sin pensión, $ 5 persona. M-16

DELICIAS 975, PIEZAS AMOBLADAS, pensión caballeros honorables. 29-A.

ARRIENDANSE PIEZAS CON SIN muebles, pensión. Catedral 1650. M-1

ARRIENDO PIEZA CON PENSION sin mueble Prat 169. A-30

SAN DIEGO 79, CENTRALISIMO, ofrece piezas, pensión. 30A

DEPARTAMENTO O PIEZA INDEPENDIENTE con o sin pensión, arriéndase. Compañía 2876, chalet C. 29-A.

SE ARRIENDA PIEZA AMOBLADA y se da pensión a precio módico. San Pablo 1541. A-29

PIEZAS CON PENSION, PRECIOS módicos. Residencia francesa. Ahumada 56. A-29

PIEZA PENSION MATRIMONIO, casa sin pensionistas. Rosas 2063. 29—A.

PENSION CON SIN PIEZA, SANTO Domingo 1150. 1—M.

SE DA PENSION A MATRIMONIO o personas solas, casa de familia. Huérfanos 1993. 29—A

ARRIENDO PIEZAS CON O SIN pensión, Moneda 3061. 29-A

ARRIENDASE PIEZAS CON PENSIÓN. San Francisco 367. A-1.o

ARRIENDO PIEZAS CON PENSIÓN. San Francisco 2.3. M-2

ARRIENDO PIEZA CALLE CON pensión, a matrimonio. Alonso Ovalle 864. A 29

ARRIENDASE PIEZA CON PENSIÓN. Alonso Ovalle 830. A 29

CASA RESIDENCIAL, DE FAMILIA honorable, arriendo piezas con sin muebles, pensión. Delicias 2528. A 29

ARRIENDO CASA FRANCESA, PIEZAS amobladas, pensión, matrimonios, caballeros extranjeros. Santo Domingo 1283. M-1

ARRIENDASE PIEZA BALCON calle son pensión, baño, teléfono. San Antonio 40. 30-A.

DEPARTAMENTO O PIEZAS AMOBLADAS con o sin pensión en casa extensa bajos, arriéndase. Chacabuco 48 A. 29A

PIEZAS CON SIN PENSION. Unión Americana 289. 30A

MATRIMONIOS: LINDA PIEZA balcón, buena pensión. Villavicencio 62. 30-A.

MONEDA 1316, OFRECE BUENA pensión a familias y jóvenes honorables. A-30

PIEZAS AMOBLADAS, BUENA pensión. Marcoleta 545. 29A

PIEZA AMOBLADA, CON PENSIÓN. Huérfanos 2986. 30-A

MATRIMONIO SOLO ARRIENDA pieza con o sin pensión. Arturo Prat 1365. 29-A

PIEZAS PENSION, SANTA ROSA 328. 29—A.

PIEZA Y PENSION. SOTOMAYOR 15. 29-A.

120 PENSION CON PIEZA. GENERAL Mackenna 1711. 30-A.

ARRIENDASE PIEZA AMOBLADA pensión de mesa. Lira 972. 30A

PIEZA CON BALCON CALLE, CON sin pensión. Sama 1414, esquina Amunátegui. 30A

ARRIENDO PIEZAS AMOBLADAS con pensión. Argomedo 315. 30-A

ARRIENDO PIEZA CON PENSION Santa Isabel 029 altos. 30A

PIEZA PENSION DOS PERSONAS 240, muebles. Sama 1554.

PIEZA AMOBLADA PENSION. NATANIEL 299. 2-M.

PIEZA CON PENSION. SAN IGNACIO 247. 30-A.

120 ESTUDIANTES EXCELENTE pensión, pieza amoblada. San Antonio 812.

CASA RESIDENCIAL DE ANTONIO Ferrando. Estado 75. Dormitorios y comida de lo mejor. Invitamos familias honorables y caballeros. English Spoken. M-3

PENSION, PIEZA AMOBLADA BALCÓN, desde 140. Por días, meses. Rosas 2015.

PIEZAS PENSION ARRIENDO TARAPACÁ 1019 al llegar a Prat. A-30

A MATRIMONIO SIN NIÑOS SE arrienda hermosa pieza con pensión. Libertad 132. 1—M.

MONJITAS 466, FAMILIA HONORABLE arrienda departamentos calle con pensión, baño. 3—M.

DEPARTAMENTOS, PIEZAS BALCÓN calle, con sin pensión ofrece familia honorable. Compañía 2519. 2—M.

NUEVA PENSION; SE ENVIAN viandas. Esmeralda 837. 2—M.

PIEZA PENSION. NATANIEL 820. A-30

DOS PIEZAS CON SIN PENSION, arriendo persona honorable. Marcoleta 462. 29-A.

PENSION INGLESA, LINDAS PIEZAS con parquet se arrienda, prefiero matrimonios sin hijos, o hijos grandes. Delicias N.o 2232. 30-A.

PENSION INGLESA SE TRASLADÓ de Catedral 1878 a Delicias 2232.

PIEZAS AMOBLADAS CON SIN pensión arriéndase. San Martín 758. 30-A.

DIAS, MESES PENSION PIEZAS amobladas. San Diego 110.

REGIA PENSION CON PIEZAS, ROSAS 1355.

23.— Instalaciones y accesorios para negocios. Compra-venta

ESTANTE A PROPOSITO PARA frutería ó dulcería, vendo de ocasión. Castro 675. 29-A.

VENDO DOS VIDRIERAS GRANDES especiales para paquetería. Rogelio Ugarte 1442. A-29

VENDO MESON Y ESTANTE CANTINA. San Francisco 310. 30-A.

VENDO MOSTRADOR Y VIDRIERA. San Rafael 996. 30-A.

VENDO MOSTRADOR, ARMAZON instalación, cigarrería. Ibáñez 412. 30-A.

VENDO DE OCASION MOSTRADOR y cuatro estantes paar frutería y lechero 750.

$ 150 VENDO URGENTE 7 METROS estanterías. San Diego 1235.

24.— Instrucción y educación. (Colegios, academias y profesores)

"INSTITUTO SAN MARTIN". —San Martín 64. Recibe internos, mediopupilos, externos. Kindergarten, preparatorias, humanidades, profesores de Estado en cada ramo. Exámenes válidos en el establecimiento. 30-A

ACADEMIA DE CORTE Y CONFECCIONES. Puente 562. Señoritas: Esta profesión es fácil y productiva; es necesario poseerla. Clases, mañana y tarde. Córtanse moldes sobre medida, confecciónanse trajes y sombreros. Mme. Briant. A-30

ENSEÑANZA COMERCIAL, "INSTITUTO Pinochet Le Brun". Huérfanos 1657. May. 9.

INSTITUTO DE CONTABILIDAD Santo Domingo 831. Teléfono 4136. Enséñase rápidamente: Contabilidad, Taquigrafía, Aritmética, Idiomas. Escritura máquina $ 10. Sección independiente para señoritas. Enseñanza por correspondencia. 2-M.

INSTITUTO MERCANTIL. PLAZA Armas, Merced 882. Fundado 1904. El primero Chile según estadística oficial. Enseñanza correspondencia Chile, extranjero. Distinguidos profesores pedagogos. Peritos, Contadores, Agrónomos, Sub-Ingenieros, Taquígrafos. Diplomas legalizados. M-22

DOY LECCIONES DE PIANO, TEORÍA y Canto. Plan Conservatorio. Enseñanza rápida. Ordenes: Otto Becker. A-30

ENSEÑASE TAQUIGRAFIA, CURSOS rápidos, precios módcios, en Dávila Larraín 1770. A-30

PROFESORA TITULADA EN PARÍS da clases particulares de francés. Dirigirse: Casilla 3755.—L. D. A. A-30

DOY CLASES SOMBREROS. MADRID 1330. 29-A.

PROFESOR DE TAQUIGAFIA Y contabilidad ofrece sus servicios. Santa Rosa 356. A-30

NECESITO INSPECTOR A CAMBIO de casa y comida. Instituto Pinochet Le-Brun. Huérfanos 1657. 30-A.

PROFESORA DA CLASES PREPARATORIAS, cinco a seis. Nataniel 219. 30-A.

INSTITUTO COMERCIAL DE SANTIAGO, Agustinas 1060. Matrícula abierta, nuevos cursos; contabilidad, taquigrafía, idiomas, dactilografía; tardes funcionan únicamente cursos para señoritas.

PROFESORA PIANO TITULADA hace clases. Estudios válidos, presenta alumnas exámenes Conservatorio. Maule 1064.

INSTITUTO PROFESIONAL DE SEÑORITAS. Bandera 70. Cursos modas, masaje científico, estética femenina. Peinados, escritura máquina. Enseñanza garantida. Títulos legalizados. Solicite prospectos. 30-A

INGLES ENSEÑO, POSITIVA, RÁPIDAMENTE: $ 3 hora. Esperanza 511. A-30

25.—Instrumentos musicales, afines y accesorios. (Compra, ventas y composturas)

VICTROLAS DE TODOS MODELOS con facilidad de pago, entrega inmediata. San Pablo 2215. 20-M

DISCOS: TODAS LAS SEMANAS recibimos novedades. San Pablo 2215. Mayo-20

VICTROLAS, GRAMOFONOS, COMPOSTURAS económicas, repuestos legítimos. San Pablo 2215. Mayo-20

VENDO VICTROLA VICTOR, MUEBLE y dos billares. Cochrane 771. 30-A.

PIANO ESTUDIO VENDO 550 PESOS. Serrano 377. Mayo—2

ENFERMEDADES DE OJOS

CLINICA PRIVADA

Dr. AMENABAR O.

Empleados y obreros 3.30-5.30

21 DE MAYO 576

VICTROLA GRAN MUEBLE POR viaje vendo. San Martín 836. 29-A.

VIOLINES STAINER ENTERO 3|4 y media recibí. San Pablo 1515. 29-A.

¡APROVECHE! DISCOS VICTOR desde 5 pesos. Bandera 191. 30A

VENDO PIANO CONCIERTO, MAQUINARIA metálica, flamante, 1,500. San Pablo 1338.

VICTROLA Y DISCOS, MEDIO AMOBLADO de Muguet se vende en Irarrázaval 321. Frente a Seminario. 30-A

PIANO ALEMAN FLAMANTE VENDO ocasión, barato. Tarapacá 690.

PIANO COMPRO INDICAR MARCA precio casilla 4041, Central.

PIANO ALEMAN CLAVIJERO BRONCE. vendo ocasión. Delicias 238.

SE VENDE UN PIANO DE OCASIÓN, media cola. Alonso Ovalle 611. 30-A.

OCASION VENDO VICTROLA IMPORTADA, nueva portátil, varios muebles. Huérfanos 2805.

26.—Libros, periódicos y estampillas. (Compra y venta)

LIBROS COMPRO. SAN DIEGO 105. M.3

SOLO AL PRECIO DE DOS PESOS venderé mi opúsculo, que pronto publicaré con el título "El guardián chileno mal interpretado".—Heriberto Parada Arriagada.

HISTORIA GUERRA PACIFICO. Vicuña Mackenna vendo. Carrión 1411.

27.—Medicinas y farmacias

¡¡GRATIS!! ENFERMOS SOLICITEN folleto sobre el maravilloso Tó Araucano. (La mejor y más sabia combinación científica de yerbas medicinales). Cura radicalmente estómago, estitiquez, riñones, reumatismo, vejiga e intestinos. Casilla 5052. 16—Jl.

SIFILIS, GONORREA, CONSULTAS gratuitas, 1 a 6. Nocturna, 8.30 a 10. Clínica doctor Cifuentes. Santo Domingo 1953. M.24

TUBERCULOSIS, EL QUE DESEE conocer cómo se han curado centenares de tuberculosos, mande sus iniciales y dirección a E. L, casilla 1679, Santiago. — Para enviarle datos y pruebas sin que contraiga ningún compromiso. Mayo 2

TRTAMIENTO DE LAS ENFERMEDADES de trascendencia social, por las obleas de Gambeol, a base de protocloruro de mercurio. Se remite folleto gratuito pidiéndolo a Productos Gambeol, casilla 1495 .Valparaíso. M 4

ENFERMOS, PERSONAS AGOTADAS física, mentalmente, nerviosas, neurasténicas, cansancio cerebral, anemia, requitismo, impotencia, insomios. El mejor tónico CEREBROL Base: fierro, fósforo. M.7

COMPETENTE APLICA INYECCIONES intravenosas, vacunas, autovacunas, hipodermodisis, extracción sangre, masaje técnico, etc. Ordenes: — Farmacia Lucero. Avenida Matta 201. 1.o.M

28.—Materiales de construcción. (Compra y venta)

VENDO LADRILLOS FISCALES Y muralla. Santa Rosa 1872. 1.o—M

LADRILLOS FISCALES Y DE MURALLA a precios convenientes. Pídalos a Ascui, Av. Valdivieso 90. Teléfono 79. Palma. 30-A.

$ 7.60 PLANCHA FIERRO NEGRO, acanalado para techo, realizase. Bandera 827. M-9

PARTIDA ZINC INGLES, 6' 9', CALAMINAS, 6; madera roble véndese ocasión. Salvador 1920, por Irarrázaval. 29A

EXCUSADOS COMPLETOS IMPORTADOS realizamos. Chacabuco 31. 1.M

PUERTA DE CALLE PARA VILLA compro. San Alfonso 446. 29-A

NECESITO URGENTE PLANCHAS para taller sombrerería. Dirigirse, Matucana 1113. 29-A.

MAMPARAS ALTAS PARA OFICINA, cómprase de ocasión. Huérfanos 1235, oficina 10. 1.o-M.

SE VENDEN 3 VENTANAS CON REJAS de fierro y una puerta de calle en buen estado. Nataniel 343.

TIJERALES ROBLE $ 4 c|u, LADRILLOS pastelón $ 15 o|o. Morandé 911.

CUCHILLOS MOLDURERA TUPI realizo. Pedro Oña 15.

CONSTRUCCIONES MODERNAS, resistentes, económicas insuperable. Arquitecto. Casilla 3941. 2-M.

ARENA, RIPIO FINO, PIEDRAS se vede. Tratar, Ahumada 175. Casilla 1774.

TEJAS USADAS VENDO, REPUBLICA 24. 30-A

VENDO BARATISIMO SALDO 184 planchas zinc nuevas, 40 quintales alambre estirado para pasto, puertas cortinas metálica, otras de madera tres ruedas carretela. San Pablo 2055. A-30

29.— Máquinas, motores, afines y accesorios (Compra-venta y composturas)

MAQUINAS ESCRIBIR, CALCULAR sumar grandes ocasiones. Calle Nueva York 58. Mayo 5.

MAQUINA DE ESCRIBIR VENDO, precio $ 100. Calle Nueva York 58. Edificio Ariztía. Mayo 5.

MAQUINAS DE ESCRIBIR DE ocasión vendo. Calle Nueva York 58. Mayo 5.

NECESITAMOS Personal Competente

MASCULINO

PARA CONTRATACION DE TRABAJOS DE PROPAGANDA

Inútil presentarse sin certificados de honorabilidad y capacidad. Buenas comisiones para iniciarse. Tratar de 9 A. M. adelante. "The Chilian Advertising Corporation". New York 80, Piso 10.

Si Ud. no encuentra lo que necesita en los avisos que publica hoy este Diario en las diversas secciones que aparecen en estas páginas, válgase de las mismas secciones publicando en ellas lo que Ud. desea

COMPOSTURA MAQUINA ESCRIBIR especialista, ex-talleres Continental. Nueva York 58. Mayo 5.

VENDO SIERRA HUINCHA, UN torno mecánico, un metro, un diferencial Cadillac completo, nuevo Esmeralda 673. A-29

MAQUINA DE ALUMINIO PARA hacer tongos parada compro. Cóndor 731. Casa 16. 29A

BOBADORAS CHICAS Y GRANDES vendo. Martínez Rozas 2217. 29—A.

MAQUINA COSER SINGER VENDO verla de 4 a 6. San Diego 655.

MAQUINAS SUIZAS PARA TEJER lana y seda se venden con facilidades. Morandé 57. 6-M

PRENSA FILTRO MOLINO KRUPP, prensa hidráulica, poleas, descansos, transmisiones, engranajes, correas, vende. San Diego 482. M-2

MAQUINA VULCANIZAR VENDO ocasión. Chacabuco 26.

MAQUINA ESCRIBIR ROYAL 10, nueva, vendo $ 650. Blanco Encalada 2788.

CHANCADORAS, ACERO OCHAVADO, rieles, correas, calderos, ofrece. Chacabuco 63.

30. — Muebles. (Compraventa y composturas)

COMPRO MENAJES Y MUEBLES usados. San Diego 265. 1.o Mayo

COMPRAMOS MUEBLES, CATRES y colchones usados. Vamos a domicilio. Castro 528. 8—M.

MUEBLES DORMITORIOS, COMEDORES, salones, escritorios, variedad estilos y especialidad en coloniales Precios bajísimos. Grandes facilidades de pago con entrega inmediata. Especialidad sillas desde 100 pesos docena. Venga consultarse Fábrica Nacional de Muebles, Serrano 398. Mayo 13

COMPRO MUEBLES, CATRES COLCHONES viejos, ropa caballero, pago bien. Delicias 3367. M 24

ANTICIPO FONDOS POR MUEBLES, pianos, a consignación desempeño, compro menajes casa remates. San Antonio 74. 15-M.

MUEBLES: OFRECEMOS, CUALQUIER estilo, precios muy ventajosos. Entrega inmediata, grandes facilidades de pago. Consulte nuestras condiciones. Fábrica Sociedad Nacional de Muebles y Maderas. Copiapó 1060. Entre Prat y San Diego. 30-A

VENDESE TRINCHE. RANCAGUA 0345. 29—A.

AMOBLADO COMEDOR BUEN ESTADO vendo. Compañía 2646. A-29

POR APURADO, CAMBIO RESIDENCIA; vendo amoblado salón y muebles diversos. San Martín 678. de 1 a 8. A—29

VENDESE BARATO APARADOR, espejo. Olivares 1439. A—29

VENDO DORMITORIOS 3 Y 2 Cuerpos, muy modernos, completamente nuevos. Santa Rosa 449. Casa 5. 29A

PELUQUERO: VENDO DOS PEINADORES con mármol y lavatorio, desagüe incrustado en el mismo peinador. Maestranza 186. 29-A.

$ 250 VENDESE MUEBLES SALITA perfecto estado, $ 80 diván. Agustinas 2366. A-29

SE VENDE OCASION ROPERO, peinador y velador. San Francisco 611. A-29

VENDO MUEBLES COMEDOR, COCINITA gas, estufa parafina. San Camilo 904. 29A

VENDO GRAN ESPEJO SALON 3 metros, 21 de Mayo 843. A-29

VENDO CATRE DE BRONCE Y ropero con espejo. Serrano 282. 1—M.

SALON DOS BILLARES COMPLETO, en perfecto estado, vendo por no poderlo atender. San Alfonso 59. 29—A.

VENDO VARIOS UTILES CASA amoblado comedor, dormitorio, cocina, baño. Porvenir 346, casa 18. 30A.

VENDESE CATRE DE BRONCE con baranda para niño y una cuna de madera tallada. Alameda 238. 30A

PELUQUEROS: SILLONES ELEGANTES vendo, un espejo. Sama 1178.

BAUL GRANDE VENDO $ 35. ROMÁN Díaz 362. Providencia. 30-A.

RICO AMOBLADO COMEDOR MODERNO con vitrina flamante, 800; vitrina grande francesa, 280; mesa redonda caoba, 100; alfombrado grande, 90; amoblado salón, 220; dos boules, 80; estante grande libros, 100; archivador americano, 150; ropero, 70; cómodas, 60; peinador mármol espejo, 90; dos ricas marquesas nogal matrimonio, 100; trinches, 40; catres, 40. Santo Domingo 2008, altos esquina Brasil.

DE OCASION VENDO MESA COMEDOR, catre con colchón y otros. Nataniel 705

URGENTE REALIZO SALON DORADO importado, autopiano flamante, lindo dormitorio, comedor, escritorio, caja fondos. Todo baratísimo. San Ignacio 169.

FAMILIA EXTRANJERA VENDE mobiliario completo. Arriendo hermoso chalet. Dirigirse: casilla 3549.

VENDO BILLARES CASI NUEVOS, cocina gas 6 platos, mampara dos hojas. Copiapó 1474. 30—A.

BILLAR FRANCES VENDO. SAN Diego 2045, casita 9. 30-A.

¡¡REGALO!! DOS CATRES, BUEN sommier, $ 70. Arturo Prat 16.

OCASION VENDO UNA MARQUESA antigua. Andes 3929.

VENDESE CUADROS, ESPEJO, palmeras y cocina económica. Santa Rosa 1433. 1-M

CATRE GRUESO BLANCO CON bronce, velador y ropero inglés, vendo, muy barato. Sotomayor 815. 29A

31.—Notificaciones comerciales

HABIENDO COMPRADO LAS existencias del Casino Luis Cousiño, perteneciente al señor Juan 2.o Machiavello, ruego a sus acreedores presentar sus cuentas dentro de 3 días a contar desde hoy 28 de Abril de 1926.—José Angel Aguilera. 30—A.

DESDE HOY 28 DE ABRIL ME hago cargo del taller de vulcanización, Delicias 1857. No respondo por ningún trabajo ni neumático que estén a consignación a Carlos Cerda.—Antonio Barra. 29—A.

33.—Oficios, locales y gages (Ofrecidos y buscados)

ALMACEN, DELICIAS 337, ARRIENDASE. Tratar 335. 30—A

BOXES Y LOCALES PARA PEQUEÑOS negocios, en $ 60 y 40. Benavente 335. 30—A

BOXES ARRIENDO AUTOS 20; góndolas 30 pesos, gran lavadero abundante agua, amplio local. —10 de Julio 103. 1.o—M

$ 250 ARRIENDASE GRAN ALMACÉN con casa habitación. Brasil 712. 29-A.

INDUSTRIALES: CUALQUIER INDUSTRIA, dispongo gran local Aceptaría socio. Macul 2171. A 30

ARRIENDASE LOCAL APROPIADO para bodega. Eyzaguirre 1135. A-29

EN SAN ANTONIO 431 ENTRE Merced y Monjitas arriéndase almacén 28 por 5 en solo 500 pesos. A—30

SE ARRIENDA CENTRAL LOCAL con vidriera, Moneda 817. 29A

$ 80 GARAGE. DIECIOCHO 706. 30-A.

$ 350 CASI ESQUINA ALAMEDA, Pedregal 7, arriéndase amplio local con gran patio y casa habitación, propio para industria o bodega. Verla toda hora. 30A

GARAGE SAN DIEGO 230.—OFRECESE para toda clase de reparaciones en mecánica de automóviles y arriendo boxes. Muy amplio local. Precios módicos. 3—M.

80 Y 100 PESOS ARRIENDO LOCALES en Alameda 773. Tratar: Agustinas 1148, of. 16, 11-12 y 5-6. 30-A.

ARRIENDASE LOCAL CIGARRERÍA, lado Teatro Providencia. Av. Manuel Montt 14. 30-A.

ARRIENDO COMODO LOCAL PARA negocio. Arturo Prat 1086. esquina Avenida Matta.

EN CALLE BENAVENTE ESQUINA Gorbea arriendo almacén con tres piezas. Tratar San Isidro 376 de 8 a 12 y de 1 a 3. 30-A

$ 140 ESQUINA PARA NEGOCIO arriendo. Chiloé 1740, administración.

LOCAL DE SEIS PIEZAS Y PATIO para negocio, oficina o habitación arriendo. San Martín 64. M-2

$ 150 POSESION INDEPENDIENTE, acreditada, para negocio arriéndase. Independencia 1133. 29-A.

LOCAL ESPACIOSO, CASA ANEXA arriéndase. Catedral 1559. 30-A.

ARRIENDO LOCAL NEGOCIO CON habitación. Cochrane 545.

ALMACEN GRANDE, PUERTAS cortinas, con o sin casa habitación, arriendo gran sitio cerrado anexo. Santa Isabel 127. 30-A.

BOXES DISPONIBLES A 65 PESOS. Garage Castro 70. 30-A.

LOCAL PARA CARNICERIA RECIENTEMENTE refaccionado, arriendo. Chacabuco 33. Pastelería.

SE ARRIENDA ESPLENDIDO LOCAL. Bilbao 274. 1.o-M.

$ 250 ARRIENDASE ESQUINA enormemente grande con subterráneo, comercialísima, otra de altos sumamente grande, $ 280. San Alfonso 1502, esquina Antofagasta. Carros 30 misma puerta. Dueño: San Pablo 2055. A-30

34.—Operarios para fábricas, talleres, etc. (Pedidos y ofrecidos)

Tipógrafos

Carpinteros y Mueblistas

CARPINTERO CARROCERO NECESITO. Esmeralda 6723 A-29

CARPINTEROS DE BANCO NECESITO. San Ignacio 1565. Interior. A-29

CARPINTEROS NECESITO CIENFUEGOS 9. 29A

NECESITO CARPINTERO MUEBLISTA. Bandera 435. 29-A.

OFICIAL MUEBLISTA NECESITO. Lira 918. 29A

SE NECESITAN CARPINTEROS mueblistas. Av. Matta 916.

CARPINTERO OFICIAL NECESITO, que viva cerca de San Eugenio. Tratar: Ahumada 175.

CARPINTEROS Y EMPAPELADORES necesito. Manuel Thompson 3545.

NECESITO MAESTROS CARPINTEROS. 10 de Julio 554

CARPINTEROS NECESITO. AVENIDA Salvador 920.

MUEBLISTA OFICIAL BUENO preciso. Esperanza 1268.

CARPINTERO COMPETENTE PARA listonera, piso imitando parquet, y trabajador al día, necesito. Dieciocho 85.

NECESITO CARPINTEROS DE banco. Brasil 21.

Sastres y Modistas

PALETOCERAS COMPETENTES Y ayudanta para las mangas necesito. 460. Claras. 29A

OPERARIOS SASTRES, TARIFA Y gratificación mensual según competencia y cumplimiento se necesitan.— Rosas 1224. 29A

OPERARIOS DE OBRA FINA NECESITA, urgente la Sastrería Prince of Wale, Rosas 1224. 29A

VESTONERAS Y CHALEQUERAS se necesitan; se prefiere con muestras. San Diego 1852, sastrería. 29—A.

COMPOSTURERA COMPETENTE necesito. "London House". Galería Edwards. Huérfanos 1059. 29-A.

SASTRE CORTADOR, COMPETENTE y recomendado, ofrécese. Dirigirse: Correo 6. Leiva. 30A

CORTADOR SASTRE EXTRANJERO muy competente ofrece sus servicios de noche y días festivos. San Diego 139. C. R. W. 30-A

COSTURERA COMPETENTE EN trajes señoras necesito, Almirante Barroso 416. 29A

COSTURERA COMPETENTE NECESITO, Brasil 158.

NECESITO BUENAS COSTURERAS para ropa blanca que hayan trabajado en fábrica. Pago buenos precios. 21 de Mayo 769. 30A

VESTONEROS COMPETENTES SE necesita. San Diego 176. 1.o-M.

MODISTA RECIBE HECHURAS composturas trabajo esmerado precios módicos. San Francisco, 204. M-2

VESTONERAS BUENAS NECESITA sastrería. Agustinas 1120. A-30

NECESITO APRENDIZA VESTONES, comprenda algo. San Pablo 1636

SASTRES PARA VESTONES Y SOBRETODOS se precisan en talleres 5.o piso. Gath y Chaves. 1—M.

VESTONERAS SE NECESITAN EN talleres 5.o piso Gath y Chaves. 1—M.

COSTURERA COMPETENTE NECESITO. Compañía 1871.

AYUDANTAS VESTONERAS NECESITAN. San Diego 236. 1.o-M.

NECESITO BUENA AYUDANTA vestonera sepa ojalar. Avenida La Paz 415. 30-A

NECESITO COSTURERAS Y aprendizas sastre, adelantadas. Calle Martínez de Rozas 2066. Casita N.o 4. 1.o-M

Zapateros

CORTADORES CALZADO OBRA DE hombre, necesitan. Irarrázaval 707. A—30

NECESITO BUENOS ZAPATEROS obra de hombre y compostureros, también se aparan toda clase de cortes. Sama 1274. 29-A.

NECESITAMOS CALZADOR COMPETENTE. San Alfonso 466. Fábrica Calzado. 29-A

NECESITAMOS ARMADORES competentes: San Alfonso 466. Fábrica Calzado. 29-A

SE NECESITAN ZAPATEROS PARA entacar a mano, obra de hombre. Ñuble 1190. 29—A.

NECESITO MAESTRO COMPETENTE para entacar taco madera.— Nataniel 1358. 29—A.

PLANTILLEROS COMPETENTES. necesitamos. Chiloé 1971. 1M

FABRICA CALZADO NECESITA descarnadora, perforadora. Chacabuco 554. 30-A.

NECESITO ZAPATERO BUEN composturero, plantillero. E. Ramírez 856.

SE NECESITA ZAPATERO COMPOSTURERO competente. Francisco Bilbao 477. 1—M.

NECESITO PLANTILLERO HAGA compostura. Padura 531. 30-A.

NECESITAMOS OPERARIAS COMPETENTES en máquina caladora. San Alfonso 566. Fábrica Calzado. 30-A.

APARADORAS NECESITO, TRABAJO dentro y fuera fábrica. Huemul 2216.

ZAPATEROS COMPETENTES. MORANDÉ 615. 30A

CORTADOR COMPETENTE CALZADO lujo, medidas, necesito. Maturana 536. A-30

10 ZAPATEROS BLACK COMPLETO, necesito. Brasil 31.

Oficios Varios

VACEADOR SE NECESITA, QUE sepa bien su oficio en navajas y tijeros. Dirigirse a E. Urbina, Valparaíso, Barroso 17. A—30

NECESITO CAMISERA. HUERFANOS 736. Of. N.o 10. 29-A.

MAROQUINEROS. SE DESCARNAN toda clase de cueros, precios bajos. San Pablo 2658. A 29

HOJALATEROS Y GASFITERS competente, necesito. Prefiero los conocidos. A. Barroso 362. A 29

HERRERO ESPECIALISTA PARA resortes de automóviles, necesito. Garage Fiat, Gay 1738. A 29

CONTADOR TITULADO, POSEYENDO un título pedagógico, ofrécese Institutos comerciales, comerciantes, industriales. Buena práctica. Lleva, revisa, pone al día contabilidades. Libertad 1334. A-29

NECESITO GASFITER. SAN ISIDRO 289. 29-A.

COMPOSTURAS DE VICTROLA E instrumentos de música, compra venta de discos. San Diego 138. A-30

TAPICERO MUY COMPETENTE se necesita. Delicias 1639. A-29

PINTOR MUEBLES NECESITAN. Delicias 1639. A-29

MAESTRO HOJALATERO NECESITO. San Pablo 1533. A—29

MAQUINISTAS Y COCTURERAS para pieles se necesita. Buen sueldo. Catedral 1101. 29—A.

SE NECESITAN FUNDIDORES. Grajales 2548. 29-A

TAPICERO NECESITO URGENTE. Ejército 724. A-30

PRENSISTA PEDAL NECESITA Imprenta "Renovación". Arturo Prat 14.

NECESITO RUEDERO MAPOCHO 3906. 1.o-M

BUENOS OFICIALES BARNIZADORES necesito. Eyzaguirre 740.

OFICIAL JOYERO QUE SEPA HACER bien composturas, necesito. Agustinas 1437.

PLANCHADOR SOMBREROS SEÑORA ncesita Maisón Elpide. Trabajo todo el año. San Isidro 345.

AYUDANTES ADELANTADOS SOMBREROS señora necesita Maisón Elpide. San Isidro 345.

NECESITO SEÑORITAS QUIERAN aprender tejer, a telar. Compañía 1785.

OFICIAL BARNIZADOR NECESITO Lingue 818.

NIÑA PARA EL TALLER NECESITO. Santo Domingo 2048. A-30

BARNIZADOR SE NECESITA. MORANDÉ 57.

MAESTROS VITRINISTAS NECESITO, Compañía 2015. M-1

OFICIAL PINTOR PARA CAJAS de fondos. Oficiales para cajas de fondo necesito. General Bustamante 80.

NECESITAMOS NIÑAS MAQUINISTAS que conozcan el trabajo de gorras, sombreros. Cochrane 419.

TONELERO NECESITO. SAN DIEGO 2360.

NECESITO PANADERO PALANCA. Domínica 307.

NECESITANSE PLANCHADORAS fineras. San Diego 234. 1.o-M.

HOJALATEROS DE BANCO NECESITAMOS. Chacabuco 31.

APRENDIZ GASFITER NECESITO. Toesca 2862.

NECESITO RUEDERO. RAMIREZ 367.

PELETERAS MAQUINISTAS BIEN competentes, pago diez pesos diarios, costureras peleteras damos trabajo a domicilio en Delicias esquina Dieciocho.

35.—Oficios y servicios diversos. (Pedidos y ofrecidos)

Chauffeurs

CHOFER JOVEN SE OFRECE AUTO particular. Huemul 976. 29-A.

CHAUFFEUR MECANICO, BUENAS recomendaciones, necesito. Morandé 350. 29A

CHAUFFEUR GONDOLA FORD necesito. San Joaquín 447.

EXTRANJERO SOLTERO DESEA ocupación chauffeur. Vicuña Mackenna 448. 30—A.

Peluqueros

PELUQUERO NECESITO. SAN PABLO 3460. 29—A.

NECESITO PELUQUERO COMPETENTE con herramientas, San Pablo 1683.

PELUQUERO COMPETENTE NECESITO. Independencia 450. A-30

NECESITO PELUQUERO DE FIRME con herramientas. Victoria 766.

PELUQUERO DE FIRME NECESITO. Independencia 1114. 30-A.

Cocineras

COCINERAS DE MANO NECESITO, varias, buenos sueldos, y colocaciones, Bandera 339. 30-A.

EMPLEADA ENTIENDA COCINA, necesito, buen sueldo. Victoria 595, frente Tracción. 29—A

NECESITO COCINERA VICTORIA 600. 30A

NECESITASE BUENA COCINERA. Esperanza 567. A-30

NECESITO COCINERA JOVEN, recomendada. Santo Domingo 2238. A-29

NECESITASE BUENA COCINERA con recomendaciones, García Reyes 236. 29A

NECESITO BUENA COCINERA Con recomendaciones. Diez de Julio 1212. 29A

COCINERA NECESITASE. BRASIL 516. 1.o-M

COCINERA NECESITASE, CATEDRAL 1933. 1.oM

EMPLEADAS DE COCINA Y MANO necesito. Av. Seminario 116. 29A

COCINERA NECESITO. BLANCO Encalada 2199. 29-A.

AYUDANTA DE COCINERA, NECESITA. Mercado Central 45 (entrada por Puente) 29-A.

CASA EXTRANJERA NECESITA buena cocinera regular edad, con recomendaciones. Maestranza 807. 30-A.

SE NECESITA COCINERA. SIERRABELLA 1141. 29-A.

EMPLEADA PARA LA COCINA Y quehaceres de casa, seria, buenos informes, necesítase para el 1.o San Isidro 72. A-29

SE NECESITA COCINERA CON recomendaciones. San Diego 294. 30—A.

EMPLEADA PARA LA COCINA Y otra para servicio recomendadas.— Avenida Matta 1560. 29—A.

AYUDANTA DE COCINA. SANTA Rosa 662. 29—A.

NECESITO COCINERA CUATRO personas recomendada. Rosas 1494. 29—A.

COCINERA Y EMPLEADA PARA comedor necesito, con buenos informes. Compañía 1839. 30A

COCINERA SIN HIJOS NECESITO, Santa Rosa 80. 29-A

NIÑA JOVEN PARA LA COCINA poco servicio. Avenida España N.o 40. A-29

NECESITO COCINERA. LIBERTAD 41. 29-A

COCINERA NECESITO PARA matrimonio solo. Nataniel 65. 29—A.

COCINERA COMPETENTE NECESITA. Puente 644. 29A

COCINERA NECESITO, COMPAÑIA 1509. 29A

COCINERA NECESITO. MATRIMONIO solo. Madrid 1160. 30-A.

NECESITO BUENA COCINERA poca familia, buen sueldo. Arturo Prat 1185. 30-A.

AYUDANTA DE COCINA PUERTAS adentro. Ahumada 351. 1.o-M

COCINERA SIN NIÑOS PARA MATRIMONIO solo, necesito. Sotomayor 736.

NECESITO COCINERA CON NIÑOS recomendada. Esmeralda 636. 30A

EMPLEADA COCINA CASA EXTRANJERA, necesita. Carmen 315. 30A.

COCINERAS, COMEDOR, AMAS, NIÑITAS buenos sueldos. San Diego 206.

NECESITO DOS AYUDANTAS DE cocina. Matucana 1379. 30-A.

SE NECESITA AYUDANTA DE COCINA puertas afuera. Pensión Alemana. San Pablo 1368.

NECESITASE COCINERA COMPETENTE sin niños. Inútil presentarse sin recomendaciones. Compañía 1731.

NECESITO COCINERA SIN RECOMENDACIONES, no importa que tenga niño con puertas adentro o afuera. Mapocho 4088. 30-A.

COCINERA SUELDO SESENTA PESOS. Castro 205.

COCINERA NECESITO LUEGO. Rancagua 71, altos.

COCINERA Y NIÑA DE PIEZA NECESITO. Moneda 715. A-30

AYUDANTA COCINA CAMA ADENTRO necesito. Ahumada 149.

COCINERA NECESITO PENSION E. Valcome. Independencia 367. 1.o—M

NECESITO COCINERA CON NIÑA 12 años. Rosas 1340.

COCINERA Y EMPLEADAS PIEZAS competentes, buenos sueldos, necesítase. Catedral 2610. 3—M.

COCINERA Y EMPLEADA PARA la mano, necesito. Olivares 1464. A-30

SE NECESITA BUENA COCINERA sin niño, buen sueldo. Chiloé 1281. A-30

NECESITO EMPLEADA SOLA QUE sepa la cocina, buen sueldo. Vicuña Mackenna 527. 30-A.

NECESITO AYUDANTAS DE COCINA, competentes. Estado 33.

COCINERA AYUDANTA COCINA, puerta afuera o adentro. Brasil 94.

COCINERA NECESITASE. MORANDÉ 63.

OFRECESE DOS COCINERAS, COMEDORES. Libertad 543. 29-A

NECESITO COCINERAS, $ 70, COMEDORES, ama leche. Libertad 543. 29-A

100 COCINERAS NECESITO. BRASIL 22.

NECESITO 10 COCINERAS, BUENOS sueldos. República 22.

SE NECESITA COCINERA, BUEN sueldo, buenas recomendaciones. Manuel Montt 2983. M-3

Lavanderas

LAVANDERA CON RECOMENDACIONES necesítase. Sta. Rosa 55.

BUENAS LAVANDERAS Y planchadoras de dobles por tarea se necesita urgente. Cueto 729.

NECESITO CAMISERAS Y POSTICERAS. San Pablo 1063.

NECESITO APLANCHADORA PARA tintorería. Molina 388.

Mozos

MOZOS MUY BIEN RECOMENDADOS para comedores se necesitan en Compañía 1360. A-29

MOZO FORMAL PARA ASEO O comedor necesito, puertas adentro. Rosas 1178. 29-A.

NECESITO MOZOS COMPETENTES para casa de cena, regular edad. Eyzaguirre 1147. 30-A.

MOZO JOVEN PARA EL REPARTO y aseo se necesita. Pasaje Matte 50. Presentarse de 6 a 7 con informes. 30-A.

NECESITO MOZO PARA BODEGUITA de carbón y leña. Sueldo mensual, cien pesos y comida. San Pablo 2465.

SE NECESITAN MOZOS; UN AYUDANTE. Escuela Normal, Delicias 3677.

MOZO EMPAQUETADOR NECESITA casa importadora. Presentarse personalmente con urgencia de 2 a 3 P. M., San Antonio 442.

MOZO COMPETENTE NECESITO. Fábrica de Catres. Delicias 2718. Inútil presentarse sin buenas referencias.

Niños

NIÑO PARA MANDADOS Y ASEO oficina, necesito. Morandé 350. 29A

NIÑO 15 A 16 AÑOS NECESITA ESTABLO, Juan Vicuña 1410.

MUCHACHO RECOMENDADO Agustinas 879.

NIÑO 15 AÑOS PARA MANDADOS necesítase. Copiapó 1315. 30-A.

NIÑO PARA MANDADOS Y OFICINA de dentista con recomendaciones. Sto. Domingo 688.

NIÑO PARA MANDADOS NECESITA sastrería. Agustinas 1120. A-30

NIÑO NECESITO PARA BOTICA.— Chacabuco 209.

NECESITO NIÑO O NIÑA PARA servicio. Estado 141, casa A. 30-A

NECESITO UN NIÑO PARA EL reparto de pan, prefiero con recomendación de padre o madre. Calle Victoria N.o 1174.

NIÑO QUE SEPA ASEAR OFICINA necesito. Compañía 1678.

NIÑO ATENDER OFICINA, NECESITO. Estado 15.

MUCHACHO CON CARNET PARA carretón, necesito. Matta 1460.

NIÑO RECOMENDADO NECESITO. Rosas 2537.

NIÑO PARA MANDADOS SE NECESITA. Bandera 34, oficina 14.

NECESITO VARIOS NIÑOS PARA encerar pisos. Bandera 161, altos N.o 2.

Oficios y servicios varios

EMPLEADA PARA LA MANO NECESITO. Catedral 2650. 29-A.

NECESITO EMPLEADA PARA LAS mesas. Fermín Vivaceta 64. A-29

NIÑA CUIDAR DOS NIÑITAS SUELDO, $ 50. Echaurren 351. 30-A

SE NECESITA BUENAS AYUDANTES. Moneda 1011. A-30

NIÑA PARA COMEDOR Y PIEZAS necesito. Catedral 2219. A—29

SE NECESITA UNA EMPLEADA, sin niños, para la cocina y servicios Santa Rosa 1190. A—29

NECESITASE EMPLEADA PARA la mano. Dieciocho 733. A—29

EMPLEADA NECESITASE PARA cuidar niños con buenas recomendaciones. Tratar Rosas 1157. M-1

NIÑERA CON MUY BUENAS RECOMENDACIONES necesita familia chileno-alemana. Presentarse: Carmen 115. A-30

EMPLEADA SEPA ORDEÑAR VACAS con niña para el reparto necesito, Root 519 (entre Carmen y San Isidro). 29-A

SE NECESITA MUJER COMPETENTE para el servicio de casa extranjera, Echeverría 979. 29A

NIÑERA NECESITASE, BUENAS recomendaciones. Brasil 516. 1.oM.

MATRIMONIO SIN NIÑOS NECESITO, ella cocinera, él trabajar quinta, Correa 1602, esquina Vivaceta, detrás del Hipódromo. 30-A

JOVENCITO CON CARNET, RECOMENDADO para ayudante bodega, necesito, Botica Petrizzio. Estado 93 y 95. 29-A

NIÑA QUE SEPA MUY BIEN CERRAR y estirar ampolletas se necesita. Se prefiere haya trabajado en Laboratorio. Presentarse Compañía 1295. 30-A.

NECESITO TRABAJADOR JOVEN para aseo y mandado. Teatinos 446.

SIRVIENTA MANO, FORMAL, POCA familia necesito. Santo Domingo 1245. tarde.

NECESITO EMPLEADA PARA TODO el servicio. Buen sueldo. Cerro 271. 1.oM

COCINERO CHINO COMPETENTE para establecimiento minero necesito. Compañía 1289. M-1

NIÑA DE MANO CON RECOMENDACIÓN necesito. Sueldo $ 50. Maturana 615. M-1

EMPLEADA PIEZAS, RECOMENDADA, necesito. Dieciocho 102.

NIÑA TRECE AÑOS NECESITO.— Avenida Matta 330, botica.

TOCADOR DE BATERIA SE OFRECE. Dirigirse a Cruz 1696 S. T. A. 30-A

EMPLEADA PARA EL COMEDOR, con informes, necesítase. Huérfanos 2586. 30-A

EMPLEADA NECESITA FAMILIA extranjera. Domingos libres. San Martín 826. 30—A.

EMPLEADA NECESITO. CARRION 1413. 30—A.

EMPLEADAS PARA COMEDOR Y piezas necesito. Avenida Irarrázaval 2325. 1—M.

EMPLEADA PARA ESTABLO NECESITO; doy casa y cien pesos mensuales Chacra Amira, calle Neptuno, carros Cerro Navia. 1—M.

EMPLEADA CON BUENAS RECOMENDACIONES no muy joven que entienda algo de cocina, se necesita en casa extranjera. Alameda 590.

NIÑA MANO NECESITO, DELICIAS 2224. 30—A.

NECESITO EMPLEADA CON BUENAS recomendaciones, Serrano 190. A-30

CARRETELERO NECESITO. GALVEZ 171.

SE NECESITA NIÑA DE MANO con buenas recomendaciones. Sueldo 50 a 60 pesos. Santa Rosa 901. A-30

SE NECESITA NIÑA PARA LA mano, ágil. Chiloé 1281.

NECESITO UNA EMPLEADA. SAN Diego 1341.

SE NECESITA MUCHACHA PARA quehaceres de casa. Chiloé 1450. A-30

NECESITO ENTEJADOR. ESMERALDA 771.

COCINERO NECESITO Y NIÑA comedor. Delicias N.o 2232. 30-A.

NECESITO EMPLEADA MANO, recomendada. Campo de Marte 153. 30-A.

EMPLEADAS COMEDOR, PIEZAS hoteles, cocineras fuera Santiago, niñeras, mozos comedor recomendados, muchachos, toda servidumbre. Acudan: Arturo Prat 16.

EMPLEADA PARA PANADERIA necesita. Arturo Prat 16.

BUENOS ENLUCIDORES NECESITO. Galvarino 645.

CARRETELERO DE CARNICERIA necesito. Maestranza 496.

EMPLEADA JOVEN NECESITO pago buen sueldo. Bascuñán 37.

NECESITO NIÑA PARA LAS PIEZAS. Matucana 11.

NECESITO SIRVIENTE DE MANO, buen sueldo. Maipú 15. 30-A.

NECESITO UNA JOVEN PARA cuidar enferma en San Antonio. Con uniformes personales. Carmen 98.

NECESITO CORTADOR PARA CARNICERÍA. Santa Rosa 201. 30A

EMPLEADA DE LA MANO NECESITASE. Cochrane 154, sueldo: 60 pesos, debiendo traer buenas recomendaciones. 30A

COUPLETISTA BUENA, PAGO $ 15, San Pablo 2412. 29A

EMPLEADA CUIDAR NIÑITA, NECESITA. Rosas 3147. 11.M

EMPLEADA NECESITO. MAPOCHO 3001. A-30

EMPLEADA PARA TODO SERVICIO Cueto 852. A-30

OFICINA BRASIL 22: NECESITO 100 cocineras, todo servicio, mano, niñas campo, mucha servidumbre

NECESITO COPERO RECOMENDADO. Molina 698. A-30

NECESITO NIÑA PARA QUEHACERES casa. Moneda 2618.

NECESITO EMPLEADA TODO servicio para 3 personas. Compañía 2349. A-30

NECESITO EMPEDRADOR. ECUADOR 3524.

SEÑORA FORMAL PARA LAS piezas, con recomendaciones. Hotel. Chacabuco 145. M-1.o

MATRIMONIO NECESITA EMPLEADA recomendada, San Francisco 455. 1.o-M

NECESITO EMPLEADA DE COMEDOR con informes buen sueldo. Manuel Rodríguez 171.

EMPLEADA DE PIEZA CON INFORMES, buen sueldo, Manuel Rodríguez 171.

EMPLEADA DECENTE PARA COMEDOR casa matrimonio. Olivares 1410. 30-A

MATRIMONIO SOLO NECESITA empleada entienda cocina. No importa tenga un niño pero no guagua. Maturana 682.

OFRECESE MATRIMONIO BUENA cocinera, mozo. Inglaterra 1135.

EMPLEADA CUIDAR NIÑOS NECESITO, San Diego 75.

MAESTRO COCINA HOTEL, FUERA Santiago. San Diego 206.

NECESITO UNA EMPLEADA PARA hacer masa. Sueldo $ 15. Mercado Central N.o 47. Entrada por Puente.

EMPLEADA PARA EL SERVICIO de un matrimonio solo, con recomendaciones, necesito. General Velásquez 178. 30A

NIÑA PARA LAS PIEZAS, NECESITASE. Santo Domingo 1873. 30-M.

NIÑERA BUENOS INFORMES, sueldo $ 70. Ejército 215. 1.o-M.

SEÑORA VIUDA HONORABLE ofrécese para cualquier ocupación decente. Dirigirse: Conferencia 464.

PELEA VICENTINI-WALL, NECESITO vendedores competentes. Campos Sports Ñuñoa. Diariamente 2 a 3 P. M., Gálvez 284.

NECESITO EMPLEADA, CON RECOMENDACIONES, para fuera de Santiago. Dos servicios. Dirigirse: E. Escala 2009 30-A.

ADMINISTRAR HACIENDA OFRECESE caballero larga práctica ganadería, pastería, lechería, etc. Correo Central: C. A. V.

NECESITO EMPLEADA. GALVEZ 1310. 30-A.

NECESITASE CINCO NIÑAS QUE sepan en industria de bronce o joyería, trabajo liviano. Blanco Encalada 1763.

SE PRECISA EMPLEADA. PUERTAS adentro hotel. Brasil 706.

ALBAÑILES CON AYUDANTE NECESITO, presentarse con herramienta. Coquimbo 343.

JUNIOR PRACTICO RECOMENDADO necesitamos, preferencia sabiendo idiomas. Casilla 355. 30-A.

EMPLEADA PARA LAS MESAS necesítase. Copiapó 1315. 30-A.

NECESITO NIÑA PARA SERVICIO de casa, recomendada. Rosas 1615, casa 9.

NECESITO UN MATRIMONIO SOLO para cuidar una quinta y que entienda en siembras. Tratar: San Diego N.o 1546, casa 97, de una y media a dos. 30-A.

CARRETELERO Y PICADORES leña necesito. Miguel de la Barra 459.

EMPEDRADOR NECESITO. AV. Matta Oriente 53, desvío Mujica. 30-A.

EMPLEADA SOLA, RECOMENDADA, que sepa cocinar necesítase para dos personas. Sueldo $ 60. Tratar Toesca 1976, próximo a Vergara, mañana Viernes en la tarde

MATRIMONIO EXTRANJERO NECESITA sirvienta para la casa que sepa cocinar. Calle San Miguel N.o 58.

NIÑERA CON RECOMENDACIONES necesito. Presentarse de 9 a 12 1|2. Cienfuegos 32

NECESITO EMPLEADA CON RECOMENDACIONES. Calle Olivos 950.

EMPLEADA PIEZAS PARA DOS personas necesito. Buen sueldo. Lira 311. A-30

EMPLEADA PARA EL COMEDOR se necesita. Catedral 3140. M-2

EMPLEADA DE MANO, SERVICIO una persona, casa extranjera, sueldo 70. Inútil presentarse sin recomendaciones. Estado 21. 29-A.

SIRVIENTA SE NECESITA EN casa extranjera con recomendaciones, que sepa de cocina. Lord Cochrane 1449 A. 30-A.

NECESITO SEÑORA DESENTE SOLA, que sepa coser. Eyzaguirre 1147. Puertas adentro. A-29

SE NECESITA UNA NIÑA PARA que ayude a los quehaceres. Franklin 1005. 29—A.

LA AGENCIA EMPLEOS NECESITA cocinera y niña de mano. Compañía 2737 29—A.

EMPLEADA PARA EL SERVICIO necesito. San Pablo 2541. 29—A.

NECESITO URGENTE DOS EMPLEADAS para comedor de hotel competentes, recomendadas, puertas adentro, buen sueldo. Merced 778. 29—A.

NECESITO TRABAJADORES: Agustinas 1564. 29-A.

NECESITAMOS CABALLERIZO: Bascuñán Guerrero 1085. 29-A

HORTELANO NECESITASE CASADO; ella lavandera y que entienda en crianza de aves. Prefiere extranjero. San Alfonso 446. 29-A

NECESITO EMPLEADA PARA TODO servicio recomendada. Esmeralda 847. 29-A

EMPLEADA CON RECOMENDACIONES se necesita. Recoleta 336. 29-A

EMPLEADA SIN NIÑO NECESITA matrimonio solo, buen sueldo. Echaurren 134. 29A

NECESITO NIÑERA CON RECOMENDACIONES. Bulnes 531. 29-A

PIANISTA NECESITASE PARA amenizar biógrafo con orquesta.— Buen sueldo. Casilla 548, Valdivia. 30—A.

SE NECESITA NIÑERA, PAGANDO buen sueldo. San Diego 319. 30—A.

EMPLEADAS COCINA, PIEZAS, necesítanse. Avenida Salvador 1241. A-29

CERRAJERO ENTENDIDO LAMPARAS, necesito. Santa Victoria 326 A 29

SE NECESITA UN MAYORDOMO para Casino Oficiales. Regimiento "Tacna". Verse con capitán González, en el cuartel. 29—A

TRABAJADORES PARA BODEGA de vinos con carnet y buenos informes necesito. Doy casa. Viña Vial, Llano Subercaseaux. 29—A

NECESITO EMPLEADA COMEDOR. San Alfonso 88. A 29

EMPLEDA PARA LAS PIEZAS CON buenas recomendaciones. Tratar: 1 a 4. Claras 688. 29-A.

NECESITO EMPLEADA DE PIEZAS sin niños para dos personas. Lira 67. 29-A.

NECESITO OFICIAL ENCERADOR aprendiz o sepa el trabajo de 13 a 15 años. Calle Cóndor 745, casita 14. Tratar: de 11 a 2 P. M. 29-A.

OFRECESE HORTICULTOR MEDIERO competente, activo, sobrio. — San Diego 1143 A. 2-M.

36.—Pensión en familia

MATRIMONIO, BUENA PIEZA pensión primera, abundante. Carnicería. San Diego 486. 29-A.

COMODAS PIEZAS AMOBLADAS con pensión familia, matrimonios, caballeros. Alonso Ovalle 1244. A-29

FAMILIA ARRIENDA PIEZA PENSIÓN. Maturana 550. 3-M.

FAMILIA EXTRANJERA EN LUJOSA residencia, ofrece pieza con pensión a caballero extranjero con sin muebles. Castro 50. A-29

Remate de la Casa de Pension

CALLE SERRANO 834

HOY JUEVES, A LAS 2 P. M.

—HAY:—

SALON.— Amoblado tapiz felpa, mesas arrimo doradas, con mármol, espejo, cortinaje, alfombras, cuadros, jardineras. Boules mármol y espejo.

COMEDOR.— Amoblado comedor, mesa, sillas, lámpara eléctrica 6 luces, servicios, loza, manteles plaquées, reloj campana, cuadros, platos, cristales.

CUATRO DORMITORIOS.— Roperos, peinadores, cómodas, veladores, catres de bronce y fierro con bronce, servicios lavatorio, alfombras, espejos.

BAÑO, COCINA Y VARIOS.— Baño, calentador, cocina económica, útiles, escaños, mesas, 2 palmeras; 8 bambúes, helechos y varios más a la vista.

MAASS Y CAMPANELLA.

ORDENES: AVENIDA LA PAZ 2.

REMATE DEL MENAJE DE CASA

DEL SEÑOR PEDRO CIFUENTES

383 Av. Cumming-383

ESQUINA DE COMPAÑIA

MAÑANA VIERNES 30, A LAS 2 P. M.

— POR CAMBIO DE RESIDENCIA —

—: HAY :—

SALON.—Piano vertical KIRSINGER 2 pedales, Amoblado Luis XVI, esqueleto de nogal tallado tapiz cachemira seda rosa, Vitrina con Verdi Matin, cristales cóncavos, Mesa de centro y pedestales dorados, Cortinajes seda y punto, Figuras de terracota, Cojines de seda, Cuadros al óleo, Alfombrado tripe cortado de una pieza, lámpara de bronce y cristal de 4 luces, etc.

SALA.—Amoblado estilo Inglés, color caoba, tapiz seda perla con 1 sofá, 2 sillones y 6 sillas, Mesa de Centro nogal, tallado, Cortinajes de punto, Grabados, Cuadros al óleo, Figuras marmolina, adornos, Cojines, etc.

ESCRITORIO.—Escritorio cortina imitación roble Americano, Estante para libros, Sillón giratorio, Amoblado Missión tapiz pergamoid, Utiles, Alfombrado de una pieza, etc.

COMEDOR.—Amoblado estilo Americano color roble con cristales y lunas biseladas con Aparador bajo de 3 cuerpos, Trinche, Vitrina, con cristales, Mesa de corredera, 6 sillas tapiz cuero verde, Servicio mesa loza Inglesa guarda dorada, Cristalería, Plaquées finos, Lámpara de bronce cincelado de 3 luces, Mantelería, Jardineras, Platos de colgar, Grabados, etc.

DORMITORIOS.—2 Amoblados, estilo Inglés y de nogal con lunas biseladas, mármoles plomos con Ropero de 3 cuerpos, Peinador, Cómoda y Veladores, Catres de bronce gemelos, Diván tapizado cachemira de seda, Servicios de lavatorio de loza, Mesas de centro, escritorio de señora, Alfombrados de una pieza, etc.

VARIOS.—Rica Victrola VICTOR de sobremesa mueble roble americano con escojida colección de discos, Amoblado estilo Pullman, tapiz, cuero marroquí, Jardineras, Mesa redonda de caoba, etc.

Amoblado estilo Veneciano, Escritorio de señora, Gobelinos, etc.

Baño de fierro enlozado, Calentador niquelado a gas, Lavatorio de desagüe, llaves niqueladas y mármol, Guardarropas, Espejo marco laqué, etc.

Cocina económica, Otra a gas de 2 platos, Batería de cocina, Estantes para despensa, Mesas forro zinc, etc.

Y DEMAS A LA VISTA HOY, DE 2 A 6 P. M.

VICTOR ARAYA L.,
MARTILLERO DE HACIENDA.

CASA HONORABLE, PROPORCIONA pieza, pensión. Carmen 431. 30A

RIQUELME 78, OFREZCO PIEZAS con o sin muebles y pensión; tamguardar muebles. A—28

ARRIENDASE PIEZA CASA FAMILIA, con o sin pensión. Gálvez 54. 1M

FAMILIA ARRIENDA LINDAS piezas con pensión. San Diego 440. 29—A.

EN CASA DE FAMILIA SE arrienda dos piezas con pensión para el 1.o de Mayo. Huérfanos 2423. 2M

FAMILIA DA PENSION, PREFIERE matrimonio. A. Prat 306. 2-M.

FAMILIA OFRECE DEPARTAMENTO amoblado con pensión, matrimonios, caballeros. Catedral 3119. 30-A.

ARRIENDO DEPARTAMENTO Amoblado con pensión casa familia honorable. Puente 644. 30-A

DOS PIEZAS CON SIN PENSION, arriendo persona honorable. Marcoleta 462. 29-A.

FAMILIA, ARRIENDA PIEZAS con pensión. Serrano 79. 30-A.

FAMILIA OFRECE DEPARTAMENTOS, piezas pensión. Compañía 2519.

FAMILIA OFRECE DEPARTAMENTO con sin pensión. Recoleta 287.

FAMILIA DISTINGUDA ARRIENDA piezas pensión, matrimonios, dos personas ($ 300). Santa Rosa 583.

UNA, DOS BUENAS PIEZAS PENSION, comida familia ofrece. Agustinas 2680. 30A

CASA FAMILIA ARRIENDO PIEZA, balcón calle con sin pensión. Irarrázaval 2200. 30-A.

CASA SIN PENSIONISTA OFRECE piezas calle con pensión. Grajales 1932. 30-A.

FAMILIA HONORABLE OFRECE piezas pensión. Prat 42. A-30

ESPLENDIDAS PIEZAS MUY BUENA pensión casa familia. Carmen 43.

CASA FAMILIA SIN PENSIONISTA ofrece dos piezas asoleadas. San Pablo 1338. Esquina Amunátegui. A-30

COCHRANE 139 PENSION FAMILIA casa, vajas, comida sana abundante.

FAMILIA HONORABLE ARRIENDA pieza amoblada con pensión. Lira 62. 30—A.

ESTUDIANTE UNIVERSITARIO necesita pieza amoblada y pensión en casa de familia, en barrio central. A. E. P. S., Correo Central.

ARRIENDO PIEZAS CON PENSION en casa de familia honorable. V. Lastarria 78. M-1.o

ARRIENDO A MATRIMONIO PIEZA con pensión en casa familia. San Ignacio 197. 30-A.

38—Préstamos e hipotecas

PRESTO DINERO CUALQUIER cantidad por hipotecas, automóviles: Libertad 10. 2-M

PRESTAMOS EN LA CAJA O BANCO Hipotecario, tramitamos en 20 días. Huérfanos 1237.

39.—Propuestas

PROPUESTAS CONCESION SERVICIOS del Club Rancagua. — Se piden propuestas para la concesión de los servicios de cantina, billares, palitroques, cocina, derechos de juego y demás del Club Rancagua. Se abrirán en dicho Club, el 30 del presente, a las 6 P. M., ante la comisión respectiva. Bases y antecedentes dirigirse al presidente del Club. Rancagua, 1.o de Abril de 1926. — Asterio Azócar Ramos, casilla 135, calle Estado 285. 30A

100 Vaquillonas Holandesas

ESPECIAL OCASION

SE REMATARAN

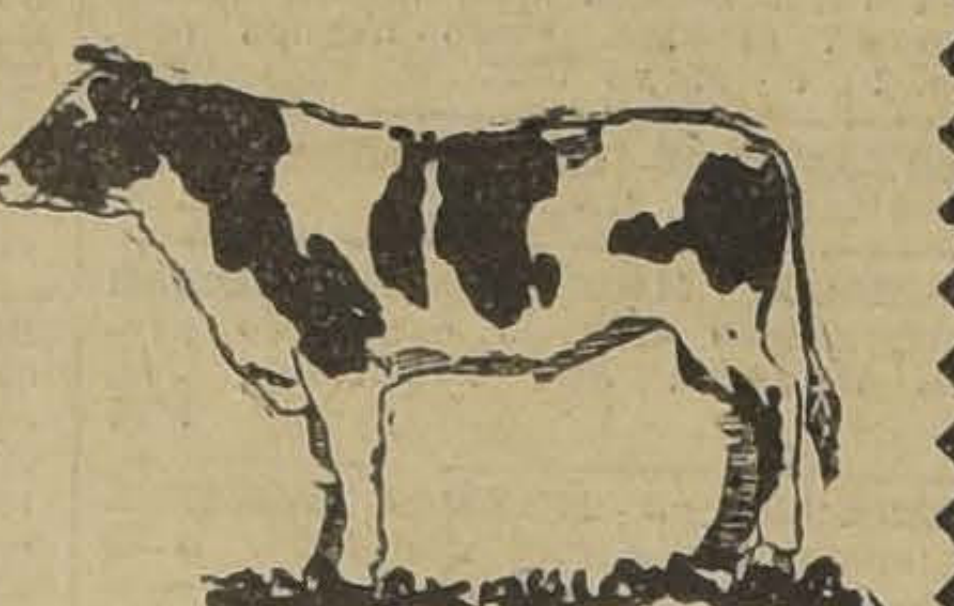

Mañana Viernes 30

DE ABRIL, A LAS 2 P. M.

Las 100 VAQUILLONAS HOLANDESAS IMPORTADAS DE ARGENTINA

POR EL SEÑOR JOSE RAMON REYES

ADQUIRIDAS EN LA ESTANCIA "SANTA ROSA" (ROSARIO) de la SOCIEDAD BIENES ZUBELZU ARBIDE

Estas espléndidas **VAQUILLONAS HOLANDESAS FINAS**, son hijas de Padres Finos y de Toros Importados de Holanda. De ellas

VIENEN 80 PARIDAS CON TERNERO DE MES

Este Criadero obtuvo con un producto criado por ellos al igual en clase y calidad que las Vaquillas, el **PREMIO CAMPEON HOLANDO FRISIO**, en la **SOCIEDAD RURAL**, en la **EXPOSICION INTERNACIONAL DEL AÑO 1920.**

NOTA. — Estos animales estarán **HOY** a la vista en nuestra **FERIA**, calle **Exposición** esquina de **Antofagasta.**

DE OTRAS PROCEDENCIAS. — **Vacunos gordos para Matadero, vacas, bueyes y novillos,** llegados de Cura-Cautín, Freire, Lanco, Púa, Traiguén, etc.

VACUNOS PARA ENGORDA. — **Veinte bueyes de trabajo, garantidos, llegados de Graneros: cuarenta vacas mestizas, llegadas de Colina; cincuenta novillos de 2 y 3 años, muy buena** clase, preparados para engorda; **lechones y vaquillas de diferentes puntos.**

Caballares de silla, tiro y arado; una yegua baya, 4 años, hija de Alicante, mansa de silla de patrón; un caballo colorado, de silla, para paperchasse.

Chanchos gordos para Matadero.

EDUARDO RODRIGUEZ & Cía.

40.—Profesionales

ZURCIDOS INVISIBLES: Notable zurcidor japonés. Especialidad única. Especialidad en viraduras. Transformaciones perfectas. San Diego 228. Teléfono 667. No confundirlo. Se evitará molestias. Señal: letrero luminoso. 30—Mayo

NO PAGUE HECHURAS DE TERNOS ni abrigos, cómprelos en la Ropería Andrés Bello 601, esquina Recoleta. Facilidades de pago. Mayo 7

CONDOR 1158, CASA ANTIGUA, única especialidad zurcidos invisibles. Jersey, viraduras, hechuras. Transformaciones. Mayo 13

DIVORCIOS, NULIDADES DE MATRIMONIOS, posesiones efectivas, quiebras, convenios comerciales, cobranzas de cheques, letras, juicios criminales y toda tramitación legal atiende diariamente el abogado Jaramillo Arteaga anticipando fondos según convenio. Consultas, Bandera 236. 17—M.

CHEQUES SIN FONDOS, LETRAS protestadas, escrituras de mutuo, pagarées, cuentas comerciales o cualquier otro documento de obligaciones vencidas, desahucios, cánones de arrendamiento, juicios civiles y criminales, efectuando todos los gastos en las cobranzas y arrendamientos, atiende el abogado de la oficina de Ramón del Río, Bandera 352, casilla 2313. Teléfono número 3599.

41.—Prendas de vestir

ABRIGOS Y TERNOS DE MODA, ~~ocasión, gran surtido~~, facilidades de pago, vendo Ropería ~~Andrés Bello~~ 601, esquina Recoleta. May-9

VESTIDOS ELEGANTES, ABRIGOS, sombreros poco uso vendo, Manuel Rodríguez 757. 30-A

SE VENDE ROPA PARA CABALLERO. Nueva de Maruri 1030. 1.o-M.

COMPRO Y VENDO DE OCASION toda clase de ropa. Recibo comisión. Castro 675. 2-M.

ABRIGOS Y TERNOS DE OCASION de todas medidas, colores y corte de moda, vende con facilidades de pago, "La Cantábrica". Esmeralda 863, entre 21 de Mayo y San Antonio. 6-M.

PALETO NUTRIA SIN USO VENDO $ 380. Román Díaz 362, Providencia. 30-A.

42.—Personas buscadas

AL CARPINTERO CATALAN, BURGAROLAS necesítole urgente. Erasmo Escala 2007.

NECESITO HABLAR CON FRANCISCO Sandoval Chávez. Dirigirse a Bandera 741.

NECESITO SABER DE ANDREA Hurtado. Bulnes N.o 150.

44.—Remates

EL VIERNES 30 A LAS 2 P. M. rematarase negocio abarrotes en Maule esquina Víctor Manuel. Hay toda clase de mercaderías e instalaciones completas. No habiendo interesados por el todo se subastará al detalle.

REMATE MAÑANA 2 TARDE, DEL Emporio Pineda, Víctor Manuel 1598, esquina Maule. Hay completo surtido abarrotes y conservas en general, loza, cristalería, artículos escritorios, paquetería, cigarrillos y licores finos, frascos mostruarios, frutos del país, romana 500 y 120 kilos, molinillo, balanza platillo y peso mostrador Howe, vidrieras paradas y tendidas, estanterías, mostradores, depósito parafina, chuicos, damajuanas, botellas y sacos vacíos, motor eléctrico 6 H. P., plancha de zinc, carretoncito de mano, etc. Nota: Se vende en globo si hay interesados. Buena situación, arriendo barato. Alfaro y Cía. Morandé 291, oficina 43.

REMATE ALMACEN, HOY 2 TARDE. Avenida Ecuador 3900, esquina [illegible] z. Por conclusión del negocio [illegible] remataré las estanterías, mostradores con o sin derecho a posesión, arriendo $ 80, vidriera parada, romana 500 y 123 kilos, balanzas, molinillo, depósitos, frascos, botellas cerveceras, etc. Buen surtido en conservas, sardinas, salmón, latas aceite, duraznos Rubio, arvejitas, frutas al jugo, mermeladas, etc., café, azúcar, yerba, fideos quintales harina flor, comino, ají, alpiste, cinco quintales de jabón lavar, escobillas, azul, sal fina, idem costa. Artículos paquetería, cristalería y demás a la vista.—Neftalí 2.o Arce, martillero. Recibo órdenes en Delicias 3247, Casa Bersano.

45.—Rodados, accesorios y caballos. (Compra y venta)

SE VENDE UNA CARRETELA nueva. Santa Isabel N.o 094. 29—A

SE VENDE UNA BUENA Y LIVIANA carreta más una yunta de bueyes sanos y bonitos de todo trabajo. Renca, Peregil, Calle Arturo Prat 133. Verlo y tratar en la misma casa. A-29

VENDO MUY BUENA CARRETELA Tratar: Jotabeche 211. A—29

VENDO OCASION UN COCHECITO de dos ruedas para 6 personas con arnés, buen estado. San Pablo 3815. A-29.

REGIA CARRETELA VENDO. Av. Matta 1468. 29—M.

REGALO TRES CABALLOS DE pareja, tiro solo. Avenida Matta 1468. 29—A.

CICLISTAS VENDO OCASION dos ruedas tubulares, 120 pesos. Coquimbo 1162. 29—A.

VENDO CARRETELA LECHERA, reparto y útiles, muy barata. Calle Fábrica 1887. 30-A.

VENDO BUEN CABALLO TIRO pesado. Arauco 1060.

46.—Radiotelefonía

VENDO RADIOLA CON PARLANTE y batería, en $ 280. Andes 3401. A 28

REGALADO VENDO RECEPTOR PERRY, tres válbulas. Balmaceda 621. A-30

47.—Servicios y cosas útiles para familias

DOS PESOS, MAQUINITAS CHOAPINERAS, bordadoras, dibujos gratis. Bordados sombreros. Galería San Carlos 1. Junio 31

DEPOSITO CASIMIRES, SALDOS precio fábrica, sección sastrería, hechura trajes 70. Realización abrigos, molde niño, local propio. V. Mackenna 1080. 8-M.

SE RECIBEN HECHURAS Y transformaciones en trajes de señoras, sastre y fantasía. Diez de Julio 1187. 9—M

SEÑORAS: ¿DESEAN LLEVAR una melena perfecta? Visite la Peluquería González, Santa Rosa 309. 11—M.

REALIZO RICA ESPUMILLAS crepp, satín y género de lana última novedad. Nataniel 41. 15M.

ONDULACION MARCEL DURABLE 2.50. San Diego 944. 29—M.

ONDULACION MARCEL, 3.00. CORTE 2.00. Rosas 948. 1.o-M.

52.— Socios capitalistas e industriales. (Pedidos y ofrecidos)

SOCIO CON 8 O 10 MIL PESOS necesito para establecer industria en pleno centro de buenas utilidades. Tratar: Maestranza 1504, de 8 a 12. 29-A.

FERIA DEL MATADERO

OFICINA PLACER 960
Est. San Diego
Teléfono
S. Miguel 10

En la

Feria de Hoy Jueves 29

venderemos, entre otros lotes:

BUEYES muy gordos recibidos de Freire, Talca, Colchagua, Osorno, Puente Alto, etc.

VACAS llegadas de Talca, Puerto Varas, Collipulli, Colchagua, Victoria, Lonquén, Curicó, Osorno, etc.

NOVILLOS recibidos de Pirque, Chacayal, Colchagua, y **19 muy gordos de Los Conales.**

600 CORDEROS muy gordos llegados de Quitratue, Curicó, Osorno, y

300 SOBRESALIENTES RECIBIDOS DE TEMUCO

REMATE DE PRENDAS A PLAZO VENCIDO

Hoy Jueves 29 de Abril, a las 9 A. M. el martillero señor Correa, rematará en la **Casa de Préstamos "LA PROTECTORA"**, calle **Las Rosas N.o 1777**, las prendas no rescatadas y comprendidas entre los números 12,311 a 15,582 y 23,046 a 27,131.

Hay: Alfombras, sobrecamas, pieles, cortinas, cortes de casimir, alhajas, ponchos.

Hoy Jueves 29 de Abril, a las 10¼ A. M., el martillero señor Aldunate, rematará en la **Casa de Préstamos "LA ESTRELLA"**, calle **San Pablo N.o 916**, las prendas no rescatadas y comprendidas entre los números 41.403 a 42.090.

Hay: gran surtido en plaquées y alhajas, manteles, relojes, máquinas coser, etc.

Hoy Jueves 29 de Abril, a las 2 P. M., el martillero señor Calvo, rematará en la **Casa de Préstamos "LA MARAVILLA N.o 2"**, calle **San Diego N.o 1398**, las prendas no rescatadas y comprendidas entre los números 19.475 a 21.942 y 44,471 a 46,626.

Hay: Catres bronce, cortes casimir, peso mostrador, bicicletas, sillas Viena.

Hoy Jueves 29 de Abril, a las 3 P. M., el martillero señor Jorquera, rematará en la **Casa de Préstamos "LA SULTANA"**, calle **San Diego N.o 2080**, las prendas no rescatadas y comprendidas entre los números 39,987 a 41,947 y 23,189 a 24,849.

Hay: Cortes casimir, ponchos, máquinas coser, alhajas, sillas montar, plaquées.

Hoy Jueves 29 de Abril, a las 4 P. M., el martillero señor Correa, rematará en la **Casa de Préstamos "LA MAGALLANES"**, **Avenida Matta N.o 1094**, las prendas no rescatadas y comprendidas entre los números 7,473 a 9,616 y 29,712 a 31,637.

Hay: Plaquées, cortes casimir, manteles, victrolas, muebles, piano, joyas, etc.

Las prendas estarán a la vista desde dos horas antes del remate.

PAGO AL CONTADO.

EL INSPECTOR.

El Viernes 30 de Abril, a las 9 A. M., el martillero señor Correa, rematará en la **Casa de Préstamos "LA RECOLETA"**, calle **Dardignac N.o 573**, las prendas no rescatadas y comprendidas entre los números 58.313 a 59,440 y 60,012 a 61,956, y 65,473 a 67, 486 y 70,004 a 72,610.

Hay: victrolas, máquinas coser, manteles, máquinas y herramientas dentales.

El Viernes 30 de Abril, a las 10 1|2 A. M., el Martillero señor Calvo, rematará en la **Casa de Préstamos "LA RIOJANA"**, **Avenida Independencia N.o 319**, las prendas no rescatadas y comprendidas entre los números 24.847 a 27.743 y omitidas.

Hay: Cortes casimir, muebles, rebozos, máquinas coser, maletas cuero, alhajas.

El Viernes 30 de Abril, a las 2 P. M., el martillero señor Aldunate, rematará en la **Casa de Préstamos "LA CRUZ BLANCA"**, **Avenida Independencia N.o 360**, las prendas no rescatadas y comprendidas entre los números 54, 641 a 56,670 y 38,572 a 41,689.

Hay: ponchos, cortes casimir, pianos, pieles, alhajas, muebles, carpetas, etc.

El Viernes 30 de Abril, a las 3 P. M., el martillero señor Calvo, rematará en la **Casa de Préstamos "LAS DOS ESTRELLAS"**, calle **M. Montt N.o 2392**, las prendas no rescatadas y comprendidas entre los números 12,183 a 14,110 y 62,704 a 64,504.

Hay: Ternos, calzado, ponchos, máquinas de coser, manteles, rebozos, alhajas, etc.

El Viernes 30 de Abril, a las 4 P. M., el martillero señor Jorquera, rematará en la **Casa de Préstamos "LA SANTA JUANA"**, calle **San Borja N.o 171**, las prendas no rescatadas y comprendidas entre los números 43,132 a 45,309 y 21,208 a 22,949.

Hay: ternos, cortes casimir, calzado, manteles, ponchos, catres, muebles, etc.

Las prendas estarán a la vista desde dos horas antes del remate.

PAGO AL CONTADO.

EL INSPECTOR.

EXTRANJERO LARGA PRACTICA comercial, aportaría pequeño capital y trabajo personal, industria o comercio establecido.—R. R., casilla 2536.

NECESITO SOCIO 15,000 EN efectivo. 9 a 10 A. M.—4 a 5 P. M.— Alameda 137.

CHANCHERO BUSCA UN SOCIO con capital para tomar una fábrica de chanchería en una ciudad del Sur. Dirigirse: A. Sch., Santiago, calle Providencia 141 A. 1—M.

JOVEN O SEÑORA QUE DISPONGA de 5,000 pesos efectivos le ofrezco muy provechosas condiciones. Gálvez 243, de 9 a 11. 30-A.

NECESITO SOCIO COMPARTIR atención carnicería, poco capital, utilidad establecida. Local: Cochrane 701.

VENDO O SOCIO PARA INDUSTRIA lucrativa, necesito. Vicuña Mackenna 357.

REMATE JUDICIAL y VOLUNTARIO

DE MENAJES DE CASA Y 20 CONFECCIONES DE PIELES IMPORTADAS DE LA CASA SIMON FRERES.— ULTIMOS MODELOS.

865 AGUSTINAS 865

DEPARTAMENTO MENAJES

Hoy Jueves 29 del Pte. de 10 a 12 y de 2 adelante

Por decreto de los diversos Juzgados Civiles en varios ejecutores, Juzgados de Subdelegaciones rurales, varias sucesiones, Compañías de Seguros, Consignatarios y por cuenta de una Casa Importadora.

—— H A Y ——

AUTOPIANO BEHR BROS, mueble de caoba con estante y piezas. Planos verticales NAGEL y KIRSINGER Planos de estudio, Victrolas Victor muebles de roble Americano de diversos tamaños. Victrolas de varias marcas. Discos para idem Instrumentos de cuerda, etc.

AMOBLADOS de salón, sala, escritorio, comedor, dormitorios de 1, 2 y 3 cuerpos, fumoir, hall, etc., en diversas estilos.

Espejos biselados marcos dorados de gran tamaño, vitrinas mesa de centro adornos para salón, figuras de mármol bronce y composición, cortinajes, alfombrados de tira y de una pieza, etc.

ARTICULOS de menaje en general, artículos sanitarios, tinas de fierro enlozado, calentadores a gas, leña y carbón, lavatorios de desagüe, bidets, excusados silenciosos, excusados portátiles, lluvias, botiquines, espejo, útiles de toilette, etc.

ROPEROS, guardarropas, peinadores, cómodas y veladores sueltos, catres de bronce, fierro con bronce y fierro solo, marquesas colchones de lana y crin, ropa de cama, divanes servicios de lavatorio, etc.

SILLAS DE VIENA, sillas para jardín, amoblados de mimbre paragüeros con espejos y asiento, sillas de montar, bicicletas, velocípedos, estufas a gas, carbón y parafina, etc.

COCINAS a gas y económicas, con caldero y horno, batería de cocina, estantes para despensa; mesones; mesas forro zinc; íd. con mármol, estantes para botellas, etc.

ALFOMBRAS usadas de tiras y de una pieza, caja de fondos diversos tamaños, escritorios para oficinas, prensas de copiar, amoblado para oficinas, cortinas para galería, etc., etc.

Una Billa Inglesa, con sus accesorios 2 máquinas calculadoras DALTON, etc., etc.

POR CUENTA DE UNA CASA IMPORTADORA VENDERE A LAS 2 P. M.

20 Tapados de pieles de Nutria, Topo, Castoriano, Kolinsky, etc. importadas de la Casa SIMON FRERES modelos 1926.

EXPOSICION DESDE HOY.

VICTOR ARAYA L.,
Martillero de Hacienda.

REMATE

DE LAS EXISTENCIAS E INSTALACIONES SALVADAS DEL INCENDIO DE LA

"CASA ARGENTINA"

SECUNDINO BENITO DEL VILLAR

TRASLADADAS A

865 — AGUSTINAS — 865

DEPARTAMENTO DE MERCADERIAS

El Viernes 30 del presente a las 10 de la mañana

POR CUENTA DE QUIEN CORRESPONDA

—— HAY: ——

30 TRAJES SASTRE, vestidos de organdí, 170 sombreros de terciopelo, felpa, seda, crin y paja para señoras; batas de géneros para señoras; géneros de lana; terciopelos de lana para abrigos; paja para sombreros; adornos para sombreros, etc.

INSTALACIONES.— 4 vidrieras puertas de corredera con vidrios, especial para trajes y pieles; mostrador, mesones de 2 cubiertas, vidriera muestrario de calle; espejos marco dorado; mampara división con vidrios, 2 máquinas de coser SINGER; caja de fondos de pedestal; muestrarios para sombreros, hormas para sombreros, etc.

Y DEMAS A LA VISTA DESDE HOY

VICTOR ARAYA L.
Martillero de Hacienda

RIVAS Y CALVO

REMATE JUDICIAL

— DE LA —

SOCIEDAD FABRICA CHILENA DE PRODUCTOS QUIMICOS

TAMPIER, OSSA y Cía

Calle Doce de Febrero, esquina de La Plata (Carrascal)

Por orden del Síndico en los autos de esta quiebra se rematarán las existencias, maquinarias, etc.

Hoy Jueves 29 del presente, a las 3 P. M.

— HAY —

Chancadoras, molinos, calderas, tinas, maquinarias para cerámica, motores eléctricos, materias primas, ceniza de soda, sal, sales de calcio Kaolín, tierras de color, sulfatos retortas de fierro, bombas, carretones y muchos otros artículos.

A LA VISTA DIARIAMENTE.

NOTA.—Las góndolas del Carrascal dejan a una cuadra de la fábrica.

PAGO AL CONTADO.

C. RIVAS VICUÑA,
Martillero de Hacienda.

TELEFONO 2269

REMATE DEL MENAJE DE CASA

DEL SEÑOR FELIX MONDINI

POR VIAJE A EUROPA

HOY A LAS 2 P. M.

381 — MIGUEL DE LA BARRA — 381

CASI ESQUINA DE MERCED

—— HAY: ——

SALON.—Amoblado estilo inglés tapiz seda, **rica alfombra inglesa**, victrola suiza mueble caoba, discos, 2 boules bombé con marquetería y bronce, dos estatuas de bronce, pedestales y mesa dorada, lámpara eléctrica de bronce, mantones bordados, cortinaje maza azul, cuadros óleo y varios adornos.

COMEDOR.—Aparador y trinche bombé con mármol rosado y luna biselada, **vitrina con espejos,** mesa corredera, seis sillas tapiz cuero, **gran chimenea armazón roble americano,** carpetas, manteles, servilletas, servicios de mesa, copas, cuchillerías linda ponchera cristal y plaqué, fruteros íd., **doce copas cristal lacre pie alto,** alcuzas, balde para hielo y muchos otros objetos.

GALERIA.—Paragüero de asiento con espejo, sofá y dos sillones tapiz cuero, **sillón viena**, cortinaje, barómetro, alfombra de escala fondo granate y verde, felpudos, etc.

DORMITORIO.—Amoblado estilo inglés de ropero dos cuerpos, peinador, cómoda y dos veladores con mármol plomo, dos catres ingleses fierro con bronce y ricos sommiers, cortinaje malla rosada, servicio **lavatorio de plaqué,** alfombra centro rosado, diván y sillones, mesa **octógana** de nogal, plancha eléctrica, marcos finos, etc.

DORMITORIO.—Amoblado moderno color natural compuesto de cinco piezas, catre blanco al laqué, bidet, servicios lavatorios de fierro enlozados, etc.

BAÑO, COCINA Y VARIOS.—Tina enlozada, calentador gas, lavatorio desagüe, bidet lluvia, espejo al laqué pañeras, esponjera níquel, repisas con cortinas, **estantes libros**, frascos para dulce, **cocina gas**, batería aluminio, ollas, jarros lecheros, soperas, tostador café, mesa, consolas estantes, tarro basurero, escalera tijera, asta de bandera, persiana de madera, maceteros, **bandera chilena** de lanilla, etc.

A LA VISTA HOY DESDE LAS 9 A. M.

Víctor Toro Olivos.
Casa Ret., Teatinos 91

Jorge Balmaceda Pérez
Martillero de Hacienda.